KÖTELES PÉLDÁNY

ZÁRT ANYAG!

VITÉZEK LAPJA

XVI. ÉVFOLYAM. 1. SZÁM | A VITÉZI REND HIVATALOS LAPJA | 1938 JANUAR HÓ 1

Szerkesztőség és kiadóhivatal: Budapest, VIII., Üllői-út 8. II. em. 19. — Telefon: 1-370-24. — Postacsekkszám: 35.785.

Előfizetési ára a „Képes Hiradó" c. melléklettel együtt egész évre 20 P; vitézi szervek és vitézek részére: 3 pengő 60 fillér. Megjelenik minden hó 1-én, 11-én és 21-én.

Évfordulóra

Irta: vitéz Várady Károly

Szilveszter napján duzzadó vitorlákkal suhan át rendünk hajója az ó és az új év tengerszorosán.

1938-at írunk. És minden vágy, terv és remény, mely rendünk vezetőit és tagjait az egész éven át éltette, most tizszeres feszültséggel járja át lelkünket.

Az elmult évben sok terv és remény ment teljesedésbe, de volt olyan is, amely az új évben megoldandó feladatok közé maradt vissza.

Egyet azonban határozottan megállapíthatunk: A Vitézi Rendnek puszta létezése immár oly hatást gyakorol a magyar társadalomra, hogy egyrészt az egész nemzet tudja, hogy a Rend és annak tagjai élő gátat képeznek a romboló erők forradalmi kísérleteinek, — másrészt a Rend célkitüzései és annak gyakorlatban való alkalmazása által mindinkább kialakul a bátor, gerinces, fajára, hagyományaira, alkotmányára és földjére féltékenyen őrködő hazaszerető polgárság.

Elég az elmult év vitézi megmozdulásaira visszapillantani. Abban immár nemcsak a Rend tagjai, hanem az egész hivatalos és nem hivatalos előkelőség és a hazaszerető polgárság minden rétege részt vesz, tisztelettel tekint a Rend szerveire és tagjaira, és szívesen hoz, ha kell, áldozatokat is. Hogy csak néhány példát ragadjunk ki: Onódon a 4. sz. Vitézi Törzsszék Rákóczi táborozásán az egész Felvidék színe-java adott egymásnak találkozót. Nyiregyházán a 6. sz. Vitézi Törzsszék táborozásának napján adta át az ottani hazafias pénzügyőrség az általa felajánlott vitézi házat. Mohácson az egész vármegye összegyült, hogy tanuja lehessen a baranyai vitézek telekbeiktatási ünnepélyének. Budapest közönsége pedig tüntető szeretettel vette körül a vitézi házhellyel megadományozott rendtársainkat.

Még fokozottabban kitűnik ez a napisajtón magatartásából. Míg a multban a vitézi eseményeket vagy mellőzték, vagy néhány szóval siklottak el fölöttük, addig 1937-ben politikai pártállásra való tekintet nélkül hasábokon át ismertették a vitézi megmozdulásokat és méltatták a Rend alapeszméjét, céljait és munkásságát.

Miért mindez az örvendetes esemény? Mert a Vitézi Rend hivatásának magaslatán áll és száz százalékig megteszi a haza iránti kötelességét. A vezetőség előrelátó, bölcs intézkedéseivel, a rendtagok példaszerű magatartásával elérte azt, hogy a hazafias és a nemzetvédelmi ügyekben az ország a Vitézi Rendben természetes vezetőjét látja, amelyhez örömmel csatlakozik. Mert az egész ország tudja, hogy a Vitézi Rend nem csinál napi politikát, hanem egy állandó politikája van: szétsugározni az egész országra azt a szilárd akaratot és elhatározást ,hogy Trianon bilincseibe sem a harctereken járt véreink, sem a felnövekvő ifjúság soha, de soha ne nyugodjék bele. Ébren tartja az ősi virtust, hogy a magyar vér a jármot nem tűrheti.

Ezt az igaz magyar politikát akarja a Rend még jobban megerősíteni akkor, amikor célkitűzései sorába felvette a katonai eszmény szolgálatát. Tette azt azért, mert tudatában van annak, hogy csak az az ország fog boldogulni, amely a mai viharfelhős időkben a katonai erényeket ápolja és fejleszti. Az a nemzet, amely fegyvereit rozsdásodni hagyja, amely hősi multjának emlékeit nem ápolja, amely tűri, hogy ifjúsága elpuhuljon: a történelem örök bizonysága szerint pusztulásra van itélve. Ellenben az a nemzet, legyen bár még oly maroknyi is, mely kardját élesen tartja, nemzete dicső multját nem felejti: az bátran szembe száll a vésszel és abból győzelmesen kerül ki.

A Vitézi Rend ezért állította fel kebelében a „Zrínyi csoportot", amelynek egyetlen célja: a katonai szellemnek az élet minden terén való ápolása és fejlesztése — és azért nyitott külön rovatot e célra a „Vitézek lapjá"-ban, hogy tüzharcos és váromános rendtársaink figyelme állandóan a katonai eszményre irányuljon. Hogy mily nagyszerű eredményt hozott a Rend vezetőinek ez az intézkedése, legjobban bizonyítja az, hogy a vitézi szellem és öntudat rendtársainkban hihetetlen mértékben fokozódott, a katonai szellem pedig a társadalom minden rétegében gyökeret vert. Ennek tulajdonítható az is, hogy napilapjaink egy része a katonai szellem szolgálatába szegődve vasárnaponként külön oldalon közöl idevágó, magasszinvonalú katonai cikkeket, melyek legnagyobb részét rendtársaink irják.

Ha a Vitézi Rend 1937-ben egyéb eredményt nem

is ért volna el, már akkor is nagy szolgálatot tett a hazának. De történt még számos egyéb intézkedés, mely mind a vitézi szellem, a bajtársi összetartozandóság és a fegyelmezettség fokozására vezet.

A vitézi székkapitányok és a vitézi társadalmi bizottságok az elmult esztendőben is egymással vetekedve igyekeztek a reájuk háruló feladatokat fokozott erővel végrehajtani. Az eredmény itt is gyönyörű volt.

Végül szóljunk a „Vitézek Lapjá"-ról is néhány szót, amely az Országos Vitézi Szék áldozatkészsége folytán terjedelemben és színvonalban hatalmas lépéssel fejlődött. A lap, mint már említettük, a katonai eszmény részére külön két oldalas mellékletet nyujt rendtársainknak, a vitézi eseményeket pedig négy oldalas képes mellékletben hozza.

Mindent egybevéve: az 1937 év vitézi mérlege aktiv. A vitézi szellem és öntudat leltára gazdagodott, anyagiakban pedig sok rendtársunk megerősödött.

Ezért nyugodtan, sőt büszkén tekintünk vissza az elmult év vitézi munkájára, mert a Rend jó munkát végezve minden oldalon hatalmasan fejlődött.

Mi vitézek az 1938-as esztendőtől újabb haladást várunk. Oltárunk égő tüzénél nemcsak eszményeink lángjának magasra való lobogását, hanem belső megtisztulást is várunk. Megnövekedését a puritánságnak, amelynek oly szép és igaz példáját adja Főkapitány Urunk. Felsorakozását várjuk a nemes hagyományoktól és hazafias eszméktől telített elemeknek és pusztulását várjuk a nemzetietlen és egyéb gonoszságnak.

Ebben a hitben, ebben a reményben köszöntjük újév napján szeretett Főkapitány Urunkat, az Ő áldásos jóságú Hitvését: az ország nemes lelkű első Nemzetes Asszonyát és Rendünk minden tagját.

Beszámoló az 1937 évről

Az elmúlt 1937-ik évben a Vitézi Rend nagy lépéssel halad kitűzött célja felé és a rend eseményei az egyenletes fejlődés képét mutatták. Egyeránt gyarapodott számban és anyagiakban és fokozott mértékben erösödött szellemben és erkölcsileg.

A vitézek hatalmas serege az 1937-ik évben 743 (1936: 827) rendtárssal szaporodott, mégpedig 56 (146) tiszti-, 91 (95) tisztiváramányos-, 144 (199) legénys'g- és 425 (387) legénységi váramányos vitézzel. Vitézzé nyilvánitottak 10 tiszti és 17 legénységi állománybelit.

A kérlelhetetlen halál 81 rendtársunkat ragadta ki sorainkból, mégpedig 27 (18) tiszti-, 50 (59) legénységi- és 4 (6) legénységi váramányos rendtársunkat.

Az év végén a Vitézi Rend összállománya 15.434 főre rúgott, mely a következőképen oszlott meg: 3801 tiszti-, 646 tiszti váramányos-, 8532 legénység'- és 2455 legénységi váramányos vitéz. Az állományból 12.333 vitéz (79.85%) és 3101 váramányos (20.14%) volt.

Az 1937. év folyamán 66 (93) vitéz részesült telekadományozásban, együttesen 650 (514) katasztrális hold birtokkal, úgy hogy az év végén 4253 (27.55%) telkes vitéz volt, együttesen 67.394 katasztrális hold nagyságú birtokkal. Ezenkivül a Budapest Székesfőváros közönsége által felajánlott vitézi telkeken 58 (30) rendtársunk részesült vitézi ház adományozásban.

Az elmúlt év kiemelkedő eseményei a következők voltak:

Február 5-én zajlott le a szokott fényes külsőségek és az előző éveknél nagyobb látogatottság mellett a Vitézi Bál, melyen a Főméltóságú Kormányzó pár ezuttal is részt vett. A bál tiszta jövedelme 4000 pengön felül volt.

Február 1-én indult meg a „Vitézek Lapjá"-nak új rovata: „A katonaeszmény szolgálata", amely rendtársaink körében állandóan nagy sikert arat.

Április 11-én avatta Somogy vármegye Vitézi Széke Kaposvárott Vitézi Székházát; az avatáson mintegy 400 vitéz vett részt. Az épitkezés 64.000 pengőbe került.

Március 21-én adta ki a kormány a földbirtokrendezés során földhöz jutottak tartozásainak újabb rendezésére vonatkozó rendeletét, amely által telkes vitézeink nagy kedvezményekben részesültek.

Május 21-én az olasz királyi pár látogatása alkalmából több mint 1200 formaruhás rendtársunk állott sorfalat, akik feszes magatartásukkal általános feltünést keltettek.

Június 13-án zajlott le Onodon a felsömagyarországi vitézek Rákóczi-törzstáborozása, amelyen vitéz *Szinai Szinay Béla* ny. altábornagy, vitézi törzskapitány felhivására a 4. számú Vitézi Törzsszék 1400 vitéze gyült össze.

Ugyancsak június 13-án avatták vitézi zászlójukat Veszprém vármegye vitézei.

Augusztus 14-én indult meg az Országos Vitézi Szék áldozatkészségéből a „Vitézek Lapjá"-nak Képes Hiradó c. melléklete, melyet rendtársaink nagy örömmel fogadtak.

Augusztus 21-én vitéz *Igmándy-Hegyessy Géza* ny. testőrtábornok, ü. v. vitézi törzskapitány Mohácson 52 Baranya-i vitézt iktatott jelképesen telkébe.

Szeptember 8-án Budapesten ünnepélyes keretek között folyt le a Horthy Miklós vitézi Kertvárosban 50 budapesti vitéz házbeiktatása.

Szeptember 21-én a 6. számú Vitézi Törzsszék vitézei Nyiregyházán gyültek össze törzstáborozásra és ugyanakkor avatták fel ünnepélyesen az ottani pénzügyőrség által felajánlott vitézi házat.

Október 11-én a 7. számú Vitézi Törzsszék Vármegyei Vitézi Társadalmi Bizottságai tartottak Szegeden értekezletet, amely e téren az első volt.

Vitézi kiállitások voltak: Mohácson, Berettyóujfaluban, Nyiregyházán Székesfehérvárott, Budapesten a [illegible] képzőművészek és a nemzetes asszonyok rendeztek kiállitást.

A Vitézi Székek az elmult esztendőben [illegible] nyien feladatuk magasán állottak és ha lehet, még fokozottabb ügyszeretettel és buzgalommal végezték nehéz munkájukat. Ugyanezt mondhatjuk a Vitézi Társadalmi Bizottságokról is, akik a Székkapitányságokkal karöltve és egymással vetélkedve vettek részt a Rend társadalmi életének felvirágoztatásában. Örömmel állapitjuk meg, hogy törekvéseiket minden téren siker koronázta.

Tető alá került a Tüzharcos törvényjavaslat is. A törvény sok intézkedésében rendtársaink javát fogja szolgálni.

Fájdalommal kell megemlékeznünk azon rendtársainkról, akik az Uristen kifürkészhetetlen akarata folytán elköltöztek sorainkból. Sajnos, az elmúlt évben a Halál kaszája bőségesen aratott. Elhunytak többek között vitéz *Nagybányai Horthy István* lovassági tábornok, vitéz *Békési Csanády Fridgyes* gyalogsági tábornok, vitéz *Ad[illegible]* altábornagy, vitéz *Hadnagy Domokos* tábornok, országgyülési képviselő, vitéz *Gombos Zoltán* és vitéz *Szakváry Emil* tábornokok, vitéz *Ráskay László* ezredes, a Rend vitézi főszéktartója és dr. vitéz *Horváth József*, aki papi hivatása teljesítése közben halt hősi halált.

A Vitézi Rend érdekében kifejtett hosszú és eredményes munkásságáért vitéz nemes *Somogyi Pál* tábornok Vas vármegye-, vitéz *Barsy József* tábornok Baranya vármegye és Pécs szabadkirályi város-, vitéz *Bobály-Macky Emil* főispán pedig Borsod-Gömör és Kishont vármegye tiszteletbeli vitézi Székkapitányává lett kinevezve.

Krónika

BELFÖLD

Magyarország Főméltóságú Kormányzó Urának szózata. Vitéz *Nagybányai Horthy István* ny. lovassági tábornok arcképének Jász-Nagykun-Szolnok vármegye megyeházában történt leleplezésén megjelent Főméltóságú

Kormányzó Urunk és Főkapitányunk, aki ezt az alkalmat felhasználta arra is, hogy az egész nemzethez szózatot intézzen. Szózatában mindenekelőtt felhívta az ifjúságot, hogy a vagyongyarapító üzleti pályára az eddiginél fokozottabb mértékben lépjen. Felhívta a nemzet minden egyes tagját, hogy tudása és tehetsége szerint mindenki működjék közre a nemzet új jólétének megalapításában. Majd így folytatta:

— Óvakodjunk ma inkább, mint valaha, mindentől, ami magyar és magyar között széthúzásra vezet, mert *sorsdöntő pillanatokban egységes közvéleményre lesz szükség.* Az alkotmányos életben az ellenzéknek az ellenőrzés és a kritika szerepe jut. Az utóbbi években azonban a pártgyűléseken elhangzott beszédekben gyakran van szó arról: *meg kell akadályozni, hogy egy diktátor kezébe ragadhassa a hatalmat.* Alkotmányos államban a törvényes hatalom feladata, hogy a törvény és törvényes szabályok által pontosan megállapított személyiségek parancsára és vezénylete mellett egy ilyen kísérletet meggátoljon. De ki akarna ma itt diktátor lenni? *Nem hiszem, hogy bárki is kételkednék a törvényes karhatalom feltétel nélküli megbízhatóságában és kellő erélyében, hogy bármilyen kalandos vállalkozást ezen a téren meghiusítson.*

— Összefügg ezzel a kérdéssel a királykérdés feszegetése az utóbbi időben. Magam részéről kötelességemnek tartom a történelmünk küzdelmes évszázadai alatt a nemzet életével összeforrt királyság ősi intézményének megőrzését.

— Köztársasági államforma, szerintem, nálunk elképzelhetetlen.

— Azonban újból is hangsúlyozni kívánom: *az arra illetékes alkotmányos tényezők vannak hivatva megállapítani az e téren függőben lévő kérdések rendezésének időszerűségét* olyan időpontban, amidőn a nemzet a maga akaratát arra hivatott szervei útján kinyilatkoztatni helyesnek tartja. Minden hatalom a Szent Koronáé, minden jog belőle fakad. Ebben a fogásban *egyesülhetünk valamennyien, akik történelmi multunkat nem tagadjuk.* Nyugtalanságra tehát nincs ok.

— A nevemet kétszer hozták kapcsolatba a királykérdés megoldásával. Tizenhét évvel ezelőtt — bizalmatlanság ébresztése szándékával — és most — meggondolatlanul. Tizenhét évvel ezelőtt Székesfehérvárott a nemzeti hadsereg bevonulásának emlékére emelt oszlop leleplezésekor megmondtam, *hogy nem engedhetem Magyarország kormányzójának személyét a királyi trónnal kapcsolatba hozni. Ezt vallom és így fogom fel kötelességemet ma is. Arra kérem tehát az egész magyar társadalmat, hogy ne tegyék a királyság ősi intézményét politikai küzdelmek játékává.*

KÜLFÖLD

A japán-kínai konfliktus által előidézett világpolitikai helyzet nem enyhült az esztendő utolsóelőtti hetében és valószínű, hogy a bonyodalmak még az ujesztendőben is foglalkoztatni fogják az európai és tengerentuli hatalmakat. Anglia és Franciaország minden intézkedést megtettek távolkeleti érdekeik biztosítására, mert a japán csapatok Honkongot és Csingtaut veszélyeztetik. A japán-amerikai konfliktus elsimult; Amerika elfogadta Ja-

A Vitézi Bál Elnökségének felhivása!

Mint az elmúlt években, úgy az idén is kiemelkedővé és emlékezetessé kívánjuk tenni az 1938. évi február hó 5-én este 10 órakor a pesti Vigadóban megtartandó Vitézi Bálunkat.

A bál legfőbb Védnökségét Magyarország Főméltóságú Kormányzója elfogadni és magas megjelenését a Főméltóságú Asszonyal együtt kilátába helyezni kegyeskedett.

Az először bálozó lányokat a Főméltóságú Párnak korlátolt számban bemutatjuk, öltözetük földigérő fehér báliruha.

Vitézeknek külön meghivót nem küldünk.

A belépőjegy ára vitézeknek és családtagjaiknak személyenként 5 P, 3 személyes családi jegy 12 P.

Öltözet: vitézi formaruha, frakk, társasági zubbony (nyugállományúak részére lehet attila is).

Báliroda: Budapest, IV., Váczi-utca 62. sz. fszt. 7. Távbeszélő: 183—577.

Az itt következő szelvényeket kérjük akár egy levelezőlapra ragasztva, akár nyomtatványként boritékban „Vitézi Bál Elnöksége" Budapest, IV. ker., Váczi-utca 62. fszt. 7. címre legkésőbb január 25-ig eljuttatni.

Vitézi Bál Elnöksége (1670/9—1937. sz.).

ITT LEVAGANDÓ!

A sajtó tájékoztatása céljából kérjük az alábbi rovat olvasható kitöltését.

A BALON RÉSZTVESZNEK:

Asszonyok: — — — — — — — — — — — — — — — —

Leányok: — — — — — — — — — — — — — — — —

Kérjük ezen szelvényt minél előbb postán a Bálirodához eljuttatni, legkésőbb azonban a belépés alkalmával leadni.

ITT LEVAGANDÓ!

Először bálozó leányok:

Név	Szülők neve társadalmi állása	Pontos lakcim

(aláírás)

ITT LEVAGANDÓ!

MEGHIVÓT KÉREK AZ ALABBI CIMRE KÜLDENI:
(Olyan ismerösök, kik nem a Rendhez tartoznak és a bálon megjelenni szándékoznak.)

Név	Társadalmi állás	Pontos lakcim

(a meghivót igénylő vitéz aláírása.)

pán bocsánatkérését. A japánok egyébként folytatják előnyomulásukat és elkeseredett harcok után elfoglalták Hangcsaut.

*

Delbos francia külügyminiszter középeurópai utjáról visszaérkezett Párisba, ahol sajtónyilatkozatában kijelentette, hogy a kisebbségi kérdésben sikerült engedékenyebb magatartásra birni a kisantantot.

*

Ludendorff tábornok, a német hadsereg világháború alatti egyik leghiresebb hadvezére, 72 éves korában Münchenben meghalt.

*

Romániában most folytak le a választások. Az eddigi jelentések szerint, bár véres terror kisérte a választásokat és sokan meghaltak, többen súlyosan megsebesültek, a kormánypárt megbukott, a magyar pártnak pedig sikerült 19 mandátumra szert tennie.

SZEMÉLYI HIREK

Kitüntetés. XI. Pius pápa Őszentsége vitéz *Csala Gergely* tapolcai járás vitézi őrmesternek a Lateráni Bronzkeresztet adományozta. Vitéz *Csala Gergely*, mint Badacsonytomaj hosszú évek óta megbecsült bírája a badacsonytomaji bazalttemplom és a község hősi szobrának felállítása körül szerzett nagy érdemeket.

A Kormányzó Úr Ő Főméltósága vitéz *Gulyás István* m. kir. méneskari számvivő törzsőrmester részére a gazdászatközigazgatási szolgálat terén kifejtett kiválóan eredményes és hasznos teljesítményéért a „Magyar Bronz Érdemrendet" zöld szalagon adományozta.

Halálozás. Mély részvéttel tudatjuk, hogy *Balássy Zsigmond* ny. miniszteri számvevőségi tanácsos elhunyt. A megboldogultban vitéz *Balássy Béla* rendtársunk testvérét gyászolja.

VITÉZI ÉLET

Az ügyvezető törzskapitány úr köszönetnyilvánitása

Az ügyvezető törzskapitány úr mindazoknak, akik karácsony ünnepe és az új év alkalmával szives jókívánataikkal felkeresték, ez úton mond hálás köszönetet és kivánságaikat hasonlókkal viszonozza.

Vitézi Székkapitányok hivatalos közlemenyei

A Budán lakó, I., II., III., XI. és XII. kerületi tiszti vitézek figyelmébe! A budai kerületek vitézi hadnagyai január 7-én, este 8 órakor a Philadelphia-kávéház (Krisztina-tér) különtermében bajtársias összejövetelt tartanak, melyre a budai tiszti vitéz nemzetes urakat ezúton is meghivom. *Székkapitány.*

A II. kerület vitézeihez! A II. kerület vitézei január hó 2-án, reggel 9 órakor a Margit-körúti Ferencrendi plébánia-templomban évkezdő Szentmisét és január hó 9-én délelőtt 10 órakor a Szilágyi Dezső-téri református templomban évkezdő istentiszteletet hallgatnak. Kérem, hogy a kerület vitézei az istentiszteleteken teljes számban jelenjenek meg. *Székkapitány.*

Átadó bér-vitézi telek Szegeden. Szeged-Alsótanyán átadó egy 40 éves bér-vitézi telek. Az épületek értékét meg kell váltani. A bér-vitézi telek minősége szürke homok. **Bért és adót Szeged városának kell fizetni.** A bér-vitézi telek 15 kat. hold. Feltételek megtudhatók Csongrád vármegye Vitézi Székénél. Szeged, Kálvin-tér 6. Székkapitány (499/msz. -937.)

BUDAPESTI HIREK

Magyar Ruhabemutató a Rendházban

A Budapest Székesfőváros Vitézi Társadalmi Bizottsága keretében működő nemzetes asszonyok csoportja f. évi január 6-án d. u. 6-kor a Rendház dísztermében (VIII., Üllő-út 8. I. em.)

MAGYAR RUHABEMUTATÓT TART,

melyet Sz. Tüdős Klára az operaház kosztümtervezőjének, a „Magyar Háziipar és Népművészet gazdaság jelentősége s külkereskedelmi lehetősége" cimü előadás vezet be.

Befejezésül Komáromy Endre festőművész leánya Rózsika klasszikus tánca következik. Utána tea, tánc.

Váromanyosok, évenként csak 24 órát szenteljetek a vitézi összejövetelekre!

Az 1938. évben minden hónap első hétfőjén este 7 órakor rendszeres összejövetelt tartunk a Vitézi Rendházban (VIII. Üllői-út 8.).

A főiskolai csoport dr. vitéz Zurányi Rezső m. kir. rendőrfogalmazó, — a középiskolai csoport vitéz Csömöny István gimnáziumi igazgató, az iparos és kereskedelmi csoport vitéz Sümeghy Ferenc a külkereskedelmi csoport tisztviselőjének vezetése alatt tartja értekezletét. Az első összejövetel január 10-én lesz 7 órakor és a csoportok részt vesznek a Zrinyi csoport ülésén és meghallgatják vitéz Rózsás József százados: „Balassi Bálint vitézi élete és halála" c. előadását. Az előadás után a főiskolások a társalgóban, a középiskolások a dohányzóban, az iparosok és kereskedők pedig az olvasóban folytatják saját munkaterveik megbeszélését.

Aki a váromanyosok közül a megbeszéléseken komoly ok miatt nem tud megjelenni, irásban jelentse előre távolmaradását vitéz Zsiray József ügyvezető elnöknek (Vitézi Rendház, Üllői-út 8.).

A nemzetes asszonyok csoportja január 6-án délelőtt 11 órakor koszorút helyez a Hősök emlékművére. Találkozás ½11 órakor a Hősök-terén.

Ifjúsági előadás. A vitézek leányainak csoportja január 5-én, szerdán ½5 órai kezdettel ifjúsági előadást rendez, melyre ezúton újból felhívjuk mindkétnembeli ifjúság, valamint a nemzetes urak és asszonyok figyelmét. Bővebbet lapunk előző száma közölt. Ruhatár 20 fillér, uzsonna 30 fillér.

A váromanyosi irodalmi pályázat határidejét január hó 15-ig meghosszabbitottuk. A pályázat eredményét egyik irodalmi estünkön hirdetjük ki.

Adóügyi előadások. Tanulságos előadássorozatra hívjuk fel rendtársaink figyelmét. Dr. vitéz *Tanka Tibor* pénzügyi tanácsos már több éve adóügyi tanfolyamot vezet Budapesten a VII. ker. Wesselényi-utca 38. szám alatti felsőkereskedelmi iskolában. A tanfolyam minden évben kétszer három-három hónapig tart, a most következő pedig *január hó 11-én este 7 órakor kezdődik.* Beiratkozni a helyszinen lehet. Beiratási díj 1 pengő, tandíj 3 pengő. A Budapesten lakó vitéz bajtársaink figyelmébe ajánljuk, hogy a tanfolyamon minél nagyobb számban vegyenek részt. Igen sok hivatalos kellemetlenségtől és károsodástól mentik meg magukat, akik rendtársunktól, a kiváló adóügyi szakembertől felvilágositásokat is nyernek a bonyolult adórendszerről

Eladó Érden (Tusculanum telepen) 300 négyzetöl telek, mely 15 diófa és 17 mandulafával van beültetve. Cim és ár kiadóhivatalunkban.

Nemzeti Kultúránkat Védők Társasága. Vitézi elgondolásból, vitézi szellemből fakadt egy-két lelkes nemzetes asszony és vitéz munkájának eredményeképen a *„Nemzeti Kultúránkat Védők Társasága"*. E társaság célja a magyar nemzeti, tehát teljesen tiszta igaz magyar kultúrát művelni és védeni és a magyar tudás szolgálatát ellátni.

Ennek a munkának volt első megnyilvánulása a „Magyar Karácsony", amely december 11—23-ig úgy a magyar képző- és iparművészetet, mint a magyar irodalmat, valamint előadásai keretében a magyar tudomány, közigazgatási és pénzügyi valamint társadalomtudományi kérdésekkel foglalkozva, valóban a magyar tudás minden ágában bemutatta az igazi tiszta magyar kultúrát.

E mozgalom során a vitézek mindenben kivették a részüket a tiszta magyar kultúra szolgálatában és méltán elkönyvelhetjük mi, vitézek, a „Magyar Karácsony" nagy sikerét, egyben a saját sikerünknek is. A vitéz képzőművészek, a vitéz írók művei mellett nagyon tartalmas és alapos tudásról tettek tanúságot a szép számban szereplő vitéz előadók, mint vitéz *Tóthlipcseyné Hallósy Márta*, vitéz *Faragó Ede*, dr. vitéz *Csik László*, vitéz *Bodor Aladár*, vitéz *Somogyváry Gyula*.

A nagy nemzeti munkáért méltán megérdemli a dicséret elsősorban azt, aki az anyagiak előteremtésével lehetővé tette a „Magyar Karácsony" megrendezését: *Varenits Antalt* és mindazokat a vitézeket, illetve nemzetes asszonyokat, akik odaadó nagy munkával áldoztak e nagy ügynek.

A rendezőség kijelentése szerint mindnyájunk legnagyobb hálája vitéz *Zsilinszky Gáborné* nemzetes asszonyt és vitéz *Fehér Xavér Ferencet*, a II. kerület vitézi hadnagyát illeti meg.

Karácsonyesték

A II. kerületi vitézek tizedik karácsonyi ünnepségüket december 19-én rendezték meg fényes keretek között a budai Vigadó zsúfolásig megtelt nagytermében. Az igen szép műsort vitéz Somogyváry Gyula prológja vezette be, utána Farczády N. Gizella verseiből olvasott fel, Kőrössy Erzsi operaénekesnő magyar nótákat énekelt Uray Margit zongorakiséretével, majd Oláh Ferenc, a m. kir. Operaház tagjának énekszámai következtek, Rákóczy Ilona meséjét olvasta fel. Végül Mayer Ernő a karácsonyfa tanulságairól beszélt. A bensőséges ünnepség vitéz Fehér Xavér zárószavaival ért véget. — A kerület vitézei közül 48-an részesültek igen értékes karácsonyi adományban.

Az V. ker. vitézei karácsonyi ünnepélyüket a Vitézi Rendházban tartották december 20-án, ahol a kerület tiszti és legénysége vitézeinek gyermekei majdnem teljes számban megjelentek. Hiszekegy elmondásával kezdetét vette az ünnepély. Dr. vitéz Kolta Ervin kerületi hadnagy beszéde után a vitézek gyermekei szavalatokkal, ének, zongora és hegedű szamokkal szórakoztatták igen nagy sikerrel a közönséget, mely minden számot nagy tapssal jutalmazott. Szerepeltek: Bakos Juliska, Haviár Magdus és Zsuzsi, Kiss Magdus, Kiss Péter, Köbán Ferenc és Marika, Peéry Marianna, Szadeczky-Kardos Juditka és Szecsődy Imre. Ezek után az ajándékok kiosztására került a sor. A kipirult arcokon, a csillogó szemeken látszott, hogy az ajándékok megelégedést és örömet szereztek. A kerületi hadnagy zárószavai után a Himnusz eléneklésével ért véget a szép, meleg, hangulatos karácsonyi ünnepély.

A IX. kerület vitézei december hó 19-én tartották meg hagyományos karácsonyi ünnepélyüket a Vitézi Rendház dísztermében. Az ünnepély vitéz Regéczy János vitézi hadnagy megnyitójával kezdődött.

Vitéz Horváth Gyula ny. tábornok, V. T. B. elnöke bensőséges szavakkal üdvözölte a kerület vitézi családjait és kérte, hogy ezt a példaadó együvétartozást a jövőben is tovább ápolják és fejlesszék.

Az ünnepi beszédet ifj. vitéz Egri Miklós ref. theológus mondotta.

A vitézi gyermekek közül Fodor Irénke, Bihary Baba, Szladkovszky Margit, Fodor László, a kis Berta, Szekeres és Virág fiúk és még 6 vitézi kis leányka és fiúcska szavalatai, zongora-, hegedű- és énekszámai gyönyörködtették az egybegyülteket, majd vitéz Fodor Árpádné osztotta ki a karácsonyi ajándékokat tartalmazó csomagokat és a megjelent 60 vitézi gyermek részére cukorka és bonbon csomagot.

A vitézek nevében vitéz Hibbey Gusztáv alezredes mondott köszönetet a kerületi hadnagy egész évi önzetlen munkásságáért, amit vitéz Regéczy János meghatva köszönt meg és egyben hálás köszönetet mondott mindazoknak, akik áldozatkészségükkel a szeretet ajándékok összehordásában és az ünnepély rendezésében segítették. A kerület által felállított külön karácsonyfát egy szegény vitézi család kapta meg.

A X. kerület vitézei december 23-án tartották meg hagyományos karácsonyestjüket, amelyet dr. vitéz Krasznahorkay János vitézi hadnagy nyitott meg. Az ünnepi beszédet a kerület országgyűlési képviselője: dr. vitéz Tóth András tartotta, utána pedig vitéz Mák Péter tárogató művész kuruc dalokat adott elő. Krasznahorkay Emmy Gyula-deák „Magyar pásztorok útja" című versét adta elő. Ezután osztották ki a karácsonyi ajándékcsomagokat és a pénzadományokat a kerület 38 szegénysorsú vitéz családja között. Végül bajtársi vacsorához ültek az ünneplők. A karácsonyestről készült fényképfelvételt, lapunk 2. számában fogjuk közölni.

A XII. kerület vitézei december hó 22-én este a Pozsonyétterem különtermében tartották meg szokásos *karácsonyi ünnepségüket*. Magyar színekkel alá festett és magyar lelkekkel sajátos vitézi szellemben, meghatóan kedves betlehemi játékokat adtak elő a vitézek családtagjai.

Az ünnepi beszédet dr. vitéz *Hóma Gyula* székesfővárosi főkönyvtáros, egyetemi adjunktus mondotta. A magyar vágyak karácsonyi álmát s a beteljesedés igéretét fejtette ki megrázó és megindító gondolatokban. Vitéz *Rátvay Imre* tábornok meleg szavakkal méltatta a karácsonyi ünnep jelentőségét és vitéz *Gál Csaba* kerületi vitézi hadnagy érdemeit. *Barna Mária, Vörös Ilona, Szántó Zoltán* s vitéz *Nagyári* rendtársunk gyermekei kedvesen közbeiktatott szavalataikkal nagy elismerést szereztek.

A vitéz kereskedők és iparosok és a többi vitézeknek e pályán dolgozó gyermekei december 22-én tartották a Vitézi Rendház dísztermében első, fényes karácsonyestjüket.

A megjelenteket igaz magyar bajtársi szeretet hatotta át. A karácsonyestén igen szép beszédet mondott vitéz Horváth Gyula tábornok a V. T. B. elnöke, továbbá dr. vitéz Juhász Jenő törvényhatósági bizottsági tag és vitéz Zsiray József igazgató.

Az ünnepélyen szavalattal, zeneszámmal a vitézek gyermekei közül a következők működtek közre: Fodor Irénke, Bihary Baba, Szladkovszky Margit, Siposs Irén, Fodor László, Tihanyi Ilike ifj. Keresztes Gyula és ifj. Berta János.

A dúsan feldíszített s fényben úszó karácsonyfa alatt 54 gyermek kapott ajándékot, 20 szegénysorsú család pedig tüzelő élelmiszer és ruha adományban részesült. Az ajándékkiosztás után az alcsoport nemzetes asszonyai vendégelték meg a gyermekeket.

Az alcsoport vezetőjének, vitéz Kócsy Elemér ezredes zárószavai után a megjelentek még sokáig ünnepelték a szent karácsonyt.

VIDÉKI HIREK

Mikulás gyermekünnep Békéscsabán. December 6-án a missziós ház nagytermében a békéscsabai nemzetes asszonyok gyermekeik részére Mikulás-ünnepet rendeztek, melyen szüleik kíséretében 46 gyermek jelent meg.

A magyar Hiszekegy elmondása után vitéz *Jánossy Gyula* vitézi hadnagy megnyitó beszédet mondott, amelyben vázolta a nemzetes asszonyoknak feladatát gyermekeik neveléséről. A gyermekek közül többen szavaltak, zongoráztak és hegedültek. A Kormányzó Úrról és nevenapjáról vitéz *Kovács Jenő* tartott előadást. Az ünnepély után a gyermekeket vitéz *Réthy Béláné*, a nemzetes asszonyok csoportjának vezetője uzsonnával vendégelte meg és minden gyermek Mikulás-csomagot kapott.

Vitézi bál Berettyóujfalun. A Csonka-Bihar megye vitézei folyó hó 8-án, este 9 órakor Berettyóujfalun, a vármegyei Levente-Kultúrházának termeiben zártkörű vitézi táncestélyt rendeznek, amelyre a környékbeli vitézeket ezúton is meghívják.

A Berettyóujfaluban megtartott vitézi mezőgazdasági és háziipari kiállításon kitüntetett vitézek:

I. Mezőgazdasági kiállítás:

Nagy Zoltán Sarkad, *Balázs* József Sarkad, *Karácsony* György Sarkad, *Dóczi* Sándor Berettyóujfalu, *Bocska* Sándor Berettyóujfalu, *Süldy* Sándor Sarkad, *Háló* Mihály B.-ujfalu, *Módos* Imre Derecske, *Tenkó* János B.-szentmárton, *Gali* Lajos Szerep, *Bodnár* István Sarkad, *Csóré* Áron Derecske, *Jakó* Lajos Sarkad, *Rozályi* Lajos Kokad, *Sárközi* Imre Sarkad, *Sallai* Imre Sarkad, *Csuha* József B.-szentmárton, *Tóth* Imre Sarkad, *Tóth* Miklós Sarkad, , *Szabó* Károly Sarkad *Kovács* József Hosszúpályi, *Veress* Benedek Sarkad, *Belényesi* Elek B.-keresztes, *Téke* Gyula Bagamér, *Szücs* Bálint Bagamér, *Okos* Gyula B.-keresztes, *Lacikó* István Pocsaj, *Pribék* József Esztár, *Kiss* Gábor Sarkad, *Tóth* Lajosné Sarkad, *Borbély* Mihály Sarkad, *Ráczi* Győző Mezőpeterd, *Majos* Imre Derecske, *Szatmári* Ferenc Sarkad, *Besenyei* János Sarkad, *Munkácsi* Antal Monostorpályi, *Csontos* Dániel Zsáka, *Sike* Mihály Komádi, *Aradi* Márton Komádi, *Lukács* Lajos Srétudvari, *Kiss* Lajos Dancsaháza, *Imre* Miklós Nagyrábé, *Kertész* Lajos Nagyrábé, *Gál* István Ártánd, *Váradi* János M.-peterd, *Papp* Miklós M.-peterd, *Göndör* János B.-ujfalu, *Körözsi* Antal Komádi, *Szilágyi* Imre Pocsaj, *Gombos* József Derecske, *Végvári* József Vértes, *Kárándi* Sándor Bagamér, *Várnagy* János Hosszúpályi, *A. Kovács* József Hosszúpályi, *Jakab* János B.-böszörmény, *Szabó* Zsigmond B.-keresztes, *Okos* Zsigmond B.-keresztes, *Tolvaj* Gyula B.-keresztes, *Szíki* Pál B.-torda, *Szilárd* Zoltán B.-ujfalu, *Körtvélyai* Imre Sáp, *K. Szabó* Sándor B.-nagybajom, *Darabos* Gyula B.-nagybajom, *Szabó* Sándor Nagyléta, *Fekete* Ferenc Nagyléta, *Lakatos* Sándor Bagamér, *Bertalan* Sándor Álmosd, *Kovács* József Álmosd, *Bujdosó* János Hosszúpályi, *Balogh* László B.-böszörmény, *Balogh* Zsigmond Váncsod, *Tárkányi* János Pocsaj, *Módos* Ambrus Váncsod, *Martos* Gyula Bajonta, *Tóókos* Gyula Hosszúpályi, *Lovács* Imre Zsáka, *Szücs* Pál B.-nagybajom, *Nagy* Ferenc Sarkad, *Kádár* Demeter Sarkad, *Jernye* Gábor Kokad, *Bujdosó* József Álmosd, *Kárándi* Lajos Bagamér, *Erdei* Ferenc Hosszúpályi, *Tarsoly* Mihály Hosszúpályi, *Szenvedi* Mihály Komádi.

II. Háziipari kiállítás:

Vitéz *Báthory-Szüts* Sándorné Debrecen, v. *Szilárd* Zoltánné Berettyóujfalu, *Inoty* Károlyné Berettyóujfalu, v. *Jó* Ferencné Berettyóujfalu, *Márki* Róza B.-böszörmény, v. *Szücs* Pálné B.-nagybajom, v. *Bodnár* Istvánné Sarkad, *Dóczi* Piroska B.-ujfalu, v. *Deli* Andrásné Báránd, *Magyarossy* Judit B.-böszörmény, v. *Jakó* Lajosné Sarkad, v. *Balázs* Józsefné Sarkad, v. *Bagosi* Lajosné Komádi, v. *Aradi* Mártonné Komádi, v. *Gali* Lajosné Szerep, v. *Kiss* Lajosné Dancsaháza, v. *Lévay* Gézáné Zsáka, *Biharnagybajomi Háziipar*, *Kertész* Ilus Biharnagybajom, v. *Darabos* Gyuláné Biharnagybajom, *Miklós* Manci Biharnagybajom, v. *Lacikó* Istvánné Pocsaj, *Veres* Margit B.-böszörmény, *Balogh* Irén B.-böszörmény, *Dancsaházi* Mária Pocsaj, *Báthory-Szüts* Mária Debrecen, *Szilárd* Éva B.-ujfalu, *Szilárd* Anikó B.-ujfalu, *Bartha* Erzsébet B.-ujfaul, *Körtvélyesi* Imréné Sáp, *Okos* Piroska B.-keresztes, v. *Fekete* Józsefné Nagyléta.

Városok értekezlete Bácsalmáson. Bács-Bodrog vármegye városi és községi vitézei és vitézi gyermekekkel együtt számszerint 100-an, mult év december 19-én Bácsalmáson értekezletre gyültek egybe. Ezt megelőzően a székkapitány megszemlélte a községháza udvarán katonás rendben felsorakozott városi és községi vitézeket, majd istentisztelet következett, ezután pedig megkoszorúzták a Hősök Emlékművét. Az emlékbeszédet ifj. vitéz *Bolsay Ernő* mondotta. Az értekezleten — amelyet vitéz *Temesy Ákos* ezredes, székkapitány vezetett, — mindenek előtt a Kormányzó Úrról emlékezett meg, majd a katonaeszményről tartott előadást. Ezután *dr. Almási Kovachich József* vitézi hadnagy a magyar nemzet történelmi vitézségét méltatta. Az értekezlet után áldomás következett, amelyen az előre kijelölt városi és községi vitézek tartottak vitézi szellemtől áthatott, talpraesett felköszöntőket. A Kormányzó Urat dr. vitéz *Csátaljay István* éltette, vitéz *Valkai Mihály* városi és községi vitézek a Vitézi Rend intézményére és előljáróira, vitéz *Virág János* városi és községi vitézek pedig a vitézi szülőkre mondott felköszöntőt, kegyelettel emlékezett meg a hősi halált halt vitézi apákról is. Végül a székkapitány éltette a városi és községi vitézeket, kik ezidén is a vitézi életbe vágó tételeket kaptak írásbeli kidolgozás céljából. A legsikerültebb dolgozatokat jutalomban részesítik. A városi és községi vitézek az igen kedvezőtlen időjárás ellenére csaknem teljes létszámban vonultak fel.

Tiszti vitézi bál Székesfehérvárott. Fejérvármegye és Székesfehérvár tiszti vitézei január hó 8-án a Szent István-teremben tartják ezidei vitézi báljukat, amelyre a tiszti vitézeket ezúton is meghívják.

Miklós-nap Gyöngyösön. A Kormányzó Úr névnapján a gyöngyösi vitézek testületileg szentmisén vettek részt. Utána a városháza tanácstermében díszgyülést tartottak, hol hazafias müsor keretében dr. vitéz *Kiss Kálmán* vitézi hadnagy mondott ünnepi beszédet. — A vitézek szükös anyagi viszonyaik miatt áldomást nem tartottak, azonban ebédmegváltás helyett a helyszínen 30 pengőt gyüjtöttek össze karácsonyi segély gyanánt a 6 legszegényebb vitéz, illetve özvegy részére.

Sopronvármegye és Sopron város szegénysorsú vitézei a soproni huszártiszti asszonyok karácsonyi ünnepségén részesültek segélyadományoban.

Az ünnepségen több mint 100 inséges család részesült fél métermázsa élelem és fél métermázsa tüzelőanyag ajándékban és 400 gyermek kapott ruházatot és játékszert.

Győr-vármegye és Győr város Vitézi Társadalmi Bizottsága, az 1938. évi január havi bajtársi összejövetelét nem az első csütörtökön, azaz 6-án, hanem az ünnepre való tekintettel január hó 5-én szerdán, fél 8 órai kezdettel tartja a Kioszk étteremében.

Vitézek karácsonyfa ünnepélye Miskolcon. A miskolci nemzetes asszonyok december 19-én a városháza nagytermében nagy érdeklődés mellett rendezték meg karácsonyfaünnepélyüket. A lélekemelő ünnepélyen a város képviseletében dr. Halmay Béla polgármester, vármegye képviseletében Mogyorossy Imre dr. főjegyző jelent meg. Vitéz Buttykai Béla székkapitány megnyitó szavai után vitéz Hunfalvy Elmérné ügyvezető elnöknő, vitéz Görgelyi Lászlóné és a többi nemzetes asszony áldozatos munkája által összegyüjtött szeretetcsomagokat osztották szét a szegénysorsú vitézi anyák és gyermekek között. Az ünnepségen közreműködött a vitézi dalárda vitéz Litkey György karnagy vezetésével.

Diósgyőr-vasgyári vitézek karácsonyfa ünnpélye. Nagyszabású ünnepség keretében tartotta meg december 23-án a Diósgyőr-Vasgyári vitézi társadalom Karácsonyfa ünnepélyét a vasgyári Mozgókép Színházban. Az ünnepségen a Vasgyár vezetőségét dr. Vietorisz József főtanácsos képviselte, a V. Sz. részéről vitéz Buttykay Béla székkapitány és a széktartó jelentek meg. A vasgyári zenekar zeneszáma után Csintalan József esperes mondott ünnepi beszédet s kiemelte a vasgyári vitézek bajtársi összetartását, amelynek eredményeképlehetővé vált a szegénysorsú vitézek segélyezése a szeretet ünnepén. Lukács Magduska szavalata után a Plesztrina énekkar és a vasgyári zenekar adott elő karácsonyi énekeket. Majd Bakács Tíborka szavalata után megkezdődött az ajándékok kiosztása. Mintegy 20 szegénysorsú vitéz és 50 vitézi gyermek részesült ajándékokban. Ezután vitéz Sarkady Ferenc rendőrfelügyelő nyujtott át egy-egy remekbekészült bronz Turul madarat a Vitézi Szék képviselőinek. A vasgyári vitézek nevében vitéz Kocsárdi Dezső köszöntötte a vitézi hadnagyot, dr. Sarkady Ferenc rendőrfelügyelőt, akinek lelkes munkája az alig egy év óta működő vasgyári körzetet szociális tekintetben is, mintaszerűvé fejlesztette. A megajándékozottak nevében pedig Kovács Ilike mondott köszönetet.

A szegedi nemzetes asszonyok karácsonyfa-ünnepélye. A szegedi nemzetes asszonyok, vitéz Mérey Lászlóné díszelnöksége és vitéz Imecs Györgyné vezetése mellett az altiszti nemzetes asszonyok tizes bizottságával együtt egész évben fáradhatalanul dolgoztak azon, hogy karácsonykor a szegény vitézek gyermekeit ruhával, fehérneművel, cipővel stb. lássák el.

A MAGYAR KATONAESZMÉNY SZOLGÁLATA

A VITÉZI REND ZRINYI CSOPORTJÁNAK ROVATA

„Elrepül a szerencse — vitézek, — ha hamar nem követitek. Megúnja azt, aki őt megúnja. Addig amíg lehet: kövessétek, serénykedjetek!"
(Zrinyi).

„Hazánk csorbáit helyreállítani, elsőségeit kifejteni, jobblétét nagyságra alapítani — ez legszentebb kötelességünk".
(Széchenyi.)

Az O. V. Sz. felhívása a „Zrinyi Csoport" támogatására!

A Vitézi Rend keretében megalakult „Zrinyi Csoport" működésének előmozdítására az alábbiakban hívom fel a figyelmet:

A „Zrínyi Csoport" az egyik legfőbb vitézi feladat megvalósítását: a magyar katonaeszmény szolgálatát, tervszerű védelmét és terjesztését tűzte ki céljául azzal a rendeltetéssel, hogy a magyar katonanemzeti értéktudat, valamint az egészséges hősi-harcos közszellem kialakítását s így a magyarság szellemi és erkölcsi megújhodását hathatósan elősegítse. E végből működését — a nemzetnevelés irányvonalán és eszközeivel — a következőkép fejti ki:

1. Figyelemmel kíséri az irodalom és művészetek, a sajtó, a színház, és a film világát, nemkülönben a társadalmi és egyesületi életet. E téren a nemzeti és katonaeszményt kedvezőtlenül érintő megnyilvánulásoknak igyekszik gátat vetni, az előfordult tévedéseket és műhibákat pedig helyreigazítja.

2. Cselekvően közreműködik a katonaeszmény szolgálatára alkalmas irodalom és művészetek művelése, fejlesztése és pártolása érdekében. Ápolja a régi magyar katonai és vitézi élet irodalmi és művészeti emlékeit, de a célnak megfelelő új szellemi termékek megalkotását és terjesztését is szorgalmazza. („Zrinyi Könyvtár")

3. Nemzeti-katonai nagyságaink és általában az elődök tiszteletének, valamint a vitézi erények és hősök kultuszának felvirágoztatására törekszik, egyben elősegíti a magyar tehetségek védelmét, nemkülönben az ifjúságnak és a magyar népnek a katonaeszmény szempontjából is megfelelő szellemi táplálékkal való ellátását.

Ezenkívül külön „Zrínyi-kultusz"-t teremt a nagy katonaíró és hadvezér tisztelére.

A fentiekből kitűnik, hogy a „Zrínyi Csoport" nem külön irodalmi és művészeti „kör", vagy „társaság", hanem a Vitézi Rend egyik szerve. Nincsenek választott tagjai, hanem működő és pártoló munkatársai, akik felkérés, vagy önként jelentkezés útján állanak a kitűzött célok szolgálatába.

Nyomatékosan felhívom a vitézi szerveket és az összes vitézeket, hogy minden rendelkezésükre álló eszközzel támogassák a Zrínyi Csoport munkáját, amely kellő felkarolás esetén a Rend nemzetvédelmi és nemzetnevelő tevékenységét jelentős eredményekkel viheti előre.

A közreműködés részleteire nézve a „Zrínyi Csoport" központi vezetősége nyujt felvilágosítást, (Bpest, Üllői-út 8. Vitézi Rendház.)

Ügyvezető törzskapitány.

Megjegyzés:

A *„Vitézi Rend Zrinyi Csoportja"* a részletes „Működési Tervezete" kiadásáig a következőkben tájékoztatja és kéri fel a fent megjelölt munkában közreműködni óhajtókat:

1. Már megindultak az előmunkálatok egy

„vitézi-katonai olvasókönyv"

megszerkesztésére és kiadására. Cél: rövidre szabott, olcsó, de azért színvonalas és élvezetes megoldásban olyan segédkönyvet nyujtani az ifjúság és a nép számára, amely a magyar vitézi erényeket az ősidőktől napjainkig jellegzetes példákon mutatja be.

E műhöz bárki küldhet be hősi tettek, világháborus fegyvertények leírását (esetleg vázlattal, képpel) tartalmazó, legfeljebb 4—5 gépírásos oldalra terjedő kéziratokat, valamint a katonai vitézi életből vett epizódok, anekdoták eredeti feljegyzéseit. Ezek közül a felhasználtak szerény díjazásban is részesülnek.

2. Hasonlókép tervbe vettük

„Magyar katonaköltészet"

címmel olyan gyüjtemény összeállítását, amely hazafias előadások, ünnepségek számára — a katonaeszmény szempontjából megfelelő — műsoranyagot tartalmaz.

Ehhez is mindenkitől szívesen elfogadunk verseket, kis szindarabokat, rövid beszédeket, dalokat és egyéb kisebb zeneszámokat, vagy bármi más, e célra alkalmas szellemi terméket. Az egyes darabokat azonban csak a szerzői jog felajánlása esetén használjuk fel.

3. A „Zrinyi Csoport"-nak egyelőre csak még a budapesti tagozata áll fenn és működik. Nyilvános *munkatársi összejöveteleit*, illetve *előadásait* minden hétfőn tartja a Vitézi Rendházban este 7—9 óra közti időben. Minden vitéz bajtárs meghívás nélkül résztvehet és vendéget is hozhat magával.

4. A „Zrinyi Csoport" megalakulásának indokolását, valamint működésének vázlatos tervét a *„Magyar katonaeszmény szolgálata"* c. füzet tartalmazza. Jelenleg elfogyott, de 3. kiadása a közeljövőben megjelenik. A Csoport vezetőségénél előjegyezhető, ára 50 fillér.

Vitéz báró Szurmay Sándor

ny. honvédelmi miniszter — gyal. tábornok

77 éves az uzsoki hős

Irta: vitéz **Németh Lajos** ny. tábornok.

Az egész ország, de különösen minden katona és egykori háborús résztvevő — élen a vitézek társadalma — tisztelettel, büszkeséggel és szeretettel ünnepelte születése napján a nagy katonát, a kiváló magyar vezért!

Legyen szabad ez alkalommal, fényes pályafutásának és dicső háborús szereplésének, legkimagaslóbb eseményeit ismertetnem.

Szurmay Sándor Boksánybányán (Krassó-Szörény vármegye) született 1860-ban. A Ludovika Akadémia, majd a bécsi cs. és kir. hadi iskola elvégzése után, felváltva a vezérkarnál (közös- és honvédelmi minisztérium) és a csapatnál (4. és 20. honvéd gyalogezred) szolgált, mint kiválóan minősített tiszt és magas béke kitüntetések tudlajdonosa. A világháború kiörésekor altábornagy, — honvédelmi államtitkár.

1914 novemberében — ismételt kérésére — vágya végre teljesül és mint a 38. honv. gy. hadosztály parancsnoka indul a harctérre, hogy — babért-babér után arasson, hogy neve a világháború több fontos, döntő jellegű eseményeivel örökre összeforrjon. Mikor nov. 20-án az Ung völgyébe érkezik, a helyzet ott igen válságos. Saját hadosztálya és kb. még két hadosztálynyi erejű csapatok elkeseredett harcot vívnak a Hommonnánál, Szinnanál és az Uzsoki hágón át betört oroszokkal. Szurmay átveszi az egész hadseregcsoport felett a parancsnokságot és azt oly erélyesen és ügyesen vezeti, hogy alig 10 nap alatt az ellenséget visszaveri, túl az ország határán és máris kiérdemli a hadsereg-főparancsnokság dícsérő elismerését.

December elején csapatait — a 38. és 51. hadosztályok — vasúton Krakkó felé szállítják az ott küzdő 4. harsereg segítésére. Kirakodás után erőltetett menetben nyomulnak Szurmayék előre, elfoglalják Neu-Sandetzet és így tetemesen hozzájárulnak a Limanowa-i, — a legszebb magyar győzelemhez. A csoport ezután — most már három hadosztályból áll — eredményesen nyomul végig Nyugat-Galícián és december végén a Biala folyót éri el. Szurmay-hadsereg csoportját akkor a 4. hadseregnek rendelik alá. Eddigi parancsnoka, Boroevic lovassági tábornok, külön parancsban búcsúzik, a Szurmay-csoporttól és annak magyar népfölkelőitől, akik bátorságukkal és áldozatkészségükkel a legszebb, döntőjellegű sikereket értek el és akiknek ezért köszönetet mond, külön kiemelve „kiváló vezetőjüknek Szurmay altábornagynak érdmeit a hazáért", de Boroevic azonfelül magánlevelet is intéz Szurmay-hoz, amelyben többek között ezeket írja: „...Tudtam az első pillanattól kezdve, hogy Te megkétszerezed csapataid erejét és ezért nagyon fogsz nekem hiányozni. Pedig éppen most volna Reád szükségem." Eddigi, érdemeinek látható elismerése a II. osztályú Katonai Érdemkereszt.

És Boroevic keresztülvitte akaratát. 1915. január közepén Szurmayt — saját személyére — az Ung völgyébe helyezik át, hogy ő, mint a Kárpátok bevált védője, verje vissza ismét a már Csontosig betört ellenséget. És a hadvezetőség nem csalatkozott számításában, de vakon bíztak benne csapatai is! Szokott erős kézzel végzi a reá bízott hadsereg-csoport előkészületeit az előnyomulásra, főleg a hegyi háborúra szükséges felszereléssel való ellátását. Szurmayt itt mint kíváló szervezőt ismerik meg. Január 22-én kezdi előnyomulását, több oszlopban, az Uzsok-i hágó felé a 1½ méter magas hóval borított Kárpátokban. „Hihetetlen nehézségekkel kellett megküzdenünk", Irja Szurmay háborús feljegyzéseiben. „Még a legélénkebb képzelődés sem képes arról fogalmat alkotni, míly nélkülözések és fáradságok árán tudtunk csak előre jutni; pedig ezt a hadműveletet így kellett terveznem, hogy lehetőleg kevés áldozattal jussunk át a hegyeken." Megszólal itt, mint látjuk a céltudatos, kemény katona mellett a melegszívű, embereit féltő előljáró is. Tudták ezt csapatai és ezért szívesen és tele bizalommal mentek neki ennek a rendkívüli feladatnak.

Január 27-én az Uzsok-i hágó és az azt uraló magaslatok a Szurmay-csoport kezében vannak már. A hadseregparancsnokság ezért — „az utolsó napok egész rendkívüli teljesítményei és szinte emberfeletti nehézségek eredményes leküzdéséért, dicsérő és teljes elismerését fejezi ki." De a Kárpátok védelméért folytatott küzdelem akkor még nem ért véget. Tavaszig tartanak a válságokban gazdag és szívós harcok, nmcsak az ellenség, hanem a kegyetlen természet ellen is, — dermesztő hidegben a hó és jégborította, alig járható hegyekben, melynek párját alig találjuk a hadtörténelemben! Áprilisban a harcok hevessége fokozódik, úgyhogy a szomszédok visszavonulnak, csak egyedül a Szurmay-csoport tart ki és veri vissza az orosz rohamokat, „Hónapokon át sziklaszilárdan tartotta állásait", amint azt a Hőfer-jelentés (a hadvezetőség hivatalos napi helyzetközlése) megállapította. Maga Szurmay „mint a hadsereg-csoport mozgalmas történetének legdicsőségesebb szakaszára" emlékszik meg a kárpáti harcokról, élettörtnetében.

Ezen fényes haditettért a Vaskorona Rend I. osztályával jutalmazták meg a Kárpátok hős védőjét és ugyanezen tettéért kapja 1917-ben a katonai Mária Terézia Rend lovagkeresztjét, majd a báróságot és az „Uzsoki" előnevet.

A gorlicei áttörés után, 1915. május elején, Szurmay csoportja is üldözi a harcolva visszavonuló oroszokat. Turka, Drohobicz, és Stryj, a Dnyeszter, Búg és Styr folyók, véres állomásai a Szurmay-csoport sikeres előnyomulásának, az oly fényes oroszországi nyári hadjáratunk keretében. Lezárja ősszel az oroszok ellentámadásnak sikeres visszaverése Lucknál, a híres orosz várháromszögben. A tél folyamán szünetelnek a hadműveletek és helyükbe lép az állásharc. 1916. tavaszán pedig előkészületek folynak, főleg a védelmi állások kiépítése körül, tekintettel a várható nagy orosz megrohanásra. Itt hivatalosan is megalakult a „Szurmay hadtest" a 7. h. o. és a 70. honvéd h. o.-ból.

Június 4-én megindul a híres Brussilow-féle támadás Rendkívül heves tüzérségi előkészületek — két napos „pergőtűz", amellyel katonáink akkor ismerkedtek meg először — elsöpörték a bevehetetlennek vélt állásokat és az oroszok tömegrohama visszavonulásra kényszerítette a többnapos, veszteségteljes lucki csatában az egész 4. hadsereget és vele, az utolsó pillanatig keményen kitartó, Szurmay hadtestet is. Ez volt első és egyben utolsó kudarca, melyet azonban nemsokára alaposan megtorol. A június második felében megkezdett ellentámadásunk folyamán, Luck ellen, a Szurmay-hadtestet találjuk a legfontosabb pontokon. Július végefelé azonban megindul az oroszok új nagy támadása, a — kisebb megszakításokkal több mint két hónapig tartó — koweli-csata. Az oroszok legjobb csapataikat dobják a wolhyniai harcvonalra, többek között az addig igen kímélt alig érintett, gárda-hadtesteket is. De ezek sem képesek a szövetségesek harcvonalát áttörni. Ezen nagy és döntő jellegű védelmi csatában a Szurmay-hadtest a harcvonal egyik legbiztosabb, megingathatatlan pillére, amelyen végül szétzúzódott Brussilow, az oroszok legkitünőbb vezérének, minden erölködése.

Ezzel a fényes győzelemmel zárta le, a közben előléptetett Szurmay Sándor gyalogsági tábornok, sikerekben gazdag harctéri szereplését. 1917. februárjában az uralkodó bizalma a honvédelmi minisztérium élére állítja, ahol alkalma nyílik, a háború két évében, amikor a hiány emberben és anyagban egyre érezhetőbbé válik, hazája és annak harcosainak érdekeit ezen a téren is kíválóan szolgálnia. Közben valóságos belső titkos tanácsossá és — ez az első, egyedülálló eset — a kanizsai 20. honvéd gyalogezred tulajdonosává nevezik ki.

Mikor 1918. őszén a forradalom kitör, átadja hivatalát a hirhedt „katonát látni nem akaró" Lindner hadügyminiszternek, pár hónap mulva pedig 1919. februárjában, a sohasem politizáló Szurmayt Szentgotthárdon, majd később, egészen a kommün bukásáig a budapesti gyüjtőfogházban tartják őrizet alatt. Ezt tették magyar emberek, az akkori hatalmasok, azzal a fényesmultú öreg katonával, aki hónapokon át védte hazáját a betörő ellenség ellen!

Adja a gondviselés — ez a fohászunk, — hogy még nagyon-nagyon sokáig legyen körünkben, — ragyogó példaként — a világháború egyik legnagyobb, legtündöklőbb katonája és hadvezére, a ma már legendás hírű — **vitéz Szurmay Sándor báró generális!**

VITÉZEK LAPJA KÉPES HIRADÓJA

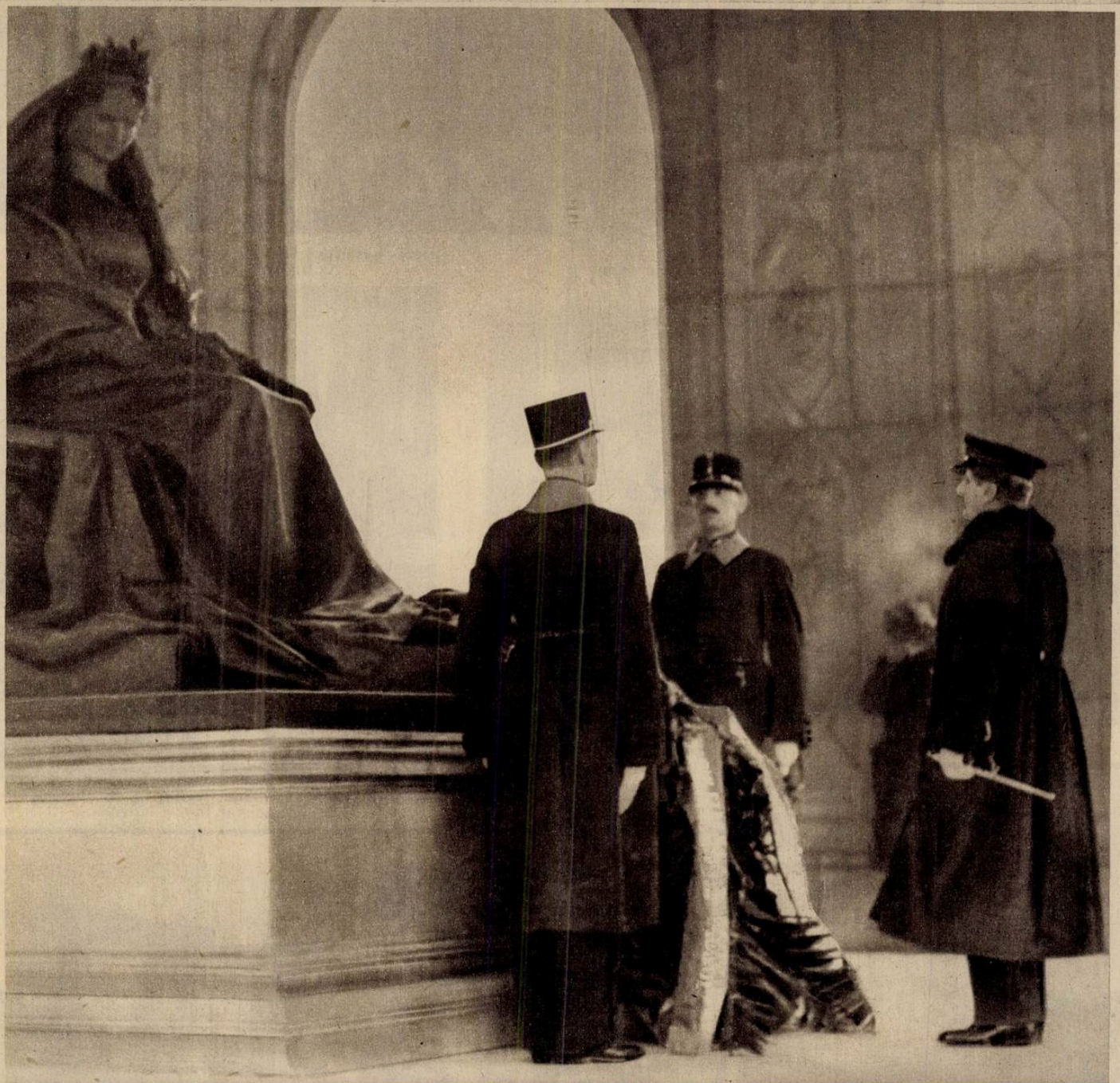

A Kormányzó Úr Őfőméltósága Erzsébet Királyné születésének 100 éves évfordulója alkalmával kegyeletes megemlékezéseként koszorút helyezett el Erzsébet Királyné emlékművére.

A Vitézek Lapja ingyen melléklete
1938 január 1

VITÉZI ÜNNEPSÉGEK MIKLÓS NAPJÁN



A debreceni vitézek Miklósnapi díszelőadása.
Dr vitéz Kovách Elemér, a társadalmi bizottság elnöke a Kormányzó Urat köszöntő beszédét mondja.

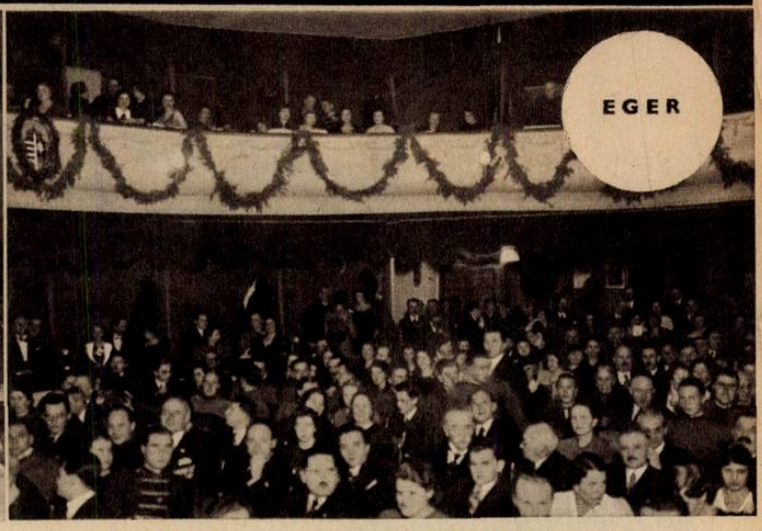

Heves vármegye vitézeinek Miklósnapi ünnepe.
Az ünneplő közönség.



A nemzetes asszonyok csoportja a díszelőadáson.



Horváth Erzsi és Zsadányi Károly, a m. kir. Operaház tagjai magyar táncot lejtenek.



Vitéz Farkas Ferenc vkszt. ezredes felolvasása a Vitézi Rendházban.



Vitéz Simon Elemér ünneplése a Vörös Kereszt országos közgyülésén.



A Főméltóságú Kormányzói Pár a testőrség karácsonyi ünnepén.



Főméltóságú Vitéz Nagybányai Horthy Miklósné a TEBE karácsonyi ünnepén.



A Budapest V. kerületi vitézek karácsonyestje a Vitézi Rendházban. Jobboldalt a műsorban szereplő gyermekek.



A Budapest IX. kerületi vitézek karácsonyestje

Vitéz Békési Csanády Frigyes gy. tábornok temetése



A Kormányzó Ur Őfőméltósága Vitéz Békési Csanády Frigyes gyalogsági tábornok, v. b. t. t. temetésén.



Ágyútalpon viszik Vitéz Békési Csanády Frigyes gyalogsági tábornok koporsóját a sírba.



Vitéz Gyulay Tibor kereskedelem és iparkamarai főtitkár és vitéz Robogány Ede őrnagy tiszteletére a Vitézi Rendházban kitüntetésük alkalmából rendezett ünnepi vacsora. Középen vitéz Igmándy-Hegyessy Géza testőrtábornok, üv. vitézi törzskapitány, jobbról-balról a két ünnepelt.



Soproni huszártiszti asszonyok karácsonyi ünnepélye, melyen a sopronvármegyei és soproni vitézek közül az arra rászorulók ajándékban részesültek.





Törött géprészek

repedt, kimart kazánok

elektromos hegesztése

Lakos és Székely gépgyár

Budapest, VI, Béke tér 3

Uj berendezések gyártása és hegesztő-oktatóműhely!



Terméshiztosítás: *Enda-Neodendrin-Solbár* **permetezés!**

A sok fáradságot igénylő jótékonycélú vacsorák és teák rendezése meghozta az anyagi sikert, úgy, hogy december 23-án lélekemelő karácsnoyfaünnep keretében minden szegénysorsú vitéz gyermekének tudtak ajándékot juttatni.

Vitéz Imecs Györgyné kedves és közvetlen beszéde után vitéz Kiss Gyula lelki igazgató méltatta a magyar karácsony jelentőségét, majd az aranyos kis gyermekek bájos pásztorjelenetet adtak elő.

57 gyermek kapott különféle ruhát, cipőt, szeretetcsomagot, az altiszti nemzetes asszonyok pedig 7 gyermeket teljesen felöltöztöttek.

Az adófelmondásokról

— Irta: **Dr. vitéz Tanka Tíbor** pénzügyi tanácsos. —

Az általános keresti- és jövedelem- vagyonadóknál törvényben biztosított joga az adózónak, az ú. n. adófelmondás. Ez abban áll, hogy minden év január havában a 10,000 P-nél nem nagyobb kereseti — illetve jövedelemadóalappal, továbbá a 200,000 P-nél nem nagyobb vagyonadóalappal bíró adózó kérheti adójának leszállítását: amennyiben a jövedelemcsökkenést bevallás csatolásával igazolja. Ennek megfelelően tehát kérvényt és ahhoz csatolva kitöltött adó-bevallási ívet kell az illetékes adóhivatalhoz, Budapesten a ker. adófelügyelőséghez benyujtani.

Az adóhatóság a beérkezett felmondások alapján új kivetést eszközöl, melyet fizetési meghagyással közöl az adózóval. Megtörténhetik, hogy az adózó leszállítást kér és az adóhivatal ennek dacára felemeli az adót. Előfordul u. i., hogy az adózó tévedés folytán kevesebb adóalapot vall be a bevallásban, mert nem ismeri az erre vonatkozó szabályokat, az adóhivatal pedig a rendelkezésére álló adatok birtokában vagy becslés alapján több adóalapot állapít meg, mint amennyi idáig volt. Az adófelmondás tehát kétélű fegyver, mely visszafelé is vághat. Nem szabad tehát a felmondást elhamarkodni. Alapos vizsgálat alá kell venni a bevételt, de ismerni kell a szabályokat is, amik szerint az adóalap kiszámítandó.

Általában, ha az adózó rendes üzleti könyveket nem vezet, tehát jövedelmét nem tudja saját hites könyveivel igazolni, csak akkor mondjon fel, ha alapos tájékozódást szerzett annak a szakmának az adóztatásáról, melyben dolgozik. Forduljon tehát az iparos és kereskedő a saját ipartestületéhez, vagy érdekképviseletéhez, a gazdák pedig a jegyzőhöz, bíróhoz előzetes tanácsért és felvilágosításért. Természetesen az adóhivatalok is adnak erre vonatkozólag tanácsot, sőt utasításuk értelmében az olyan adóalanynak, aki tudomásuk szerint túl van adóztatva és adóját nem mondja fel, adóleszállítás végett bevallásra kell felszólítani és adóját hivatalból leszállítani. Magában véve az a tény, hogy valakinek a jövedelme az előző évben emelkedett, nem kötelez felmondásra, vagyis az adózó nem köteles adójának felemelését kérni, tehát a jövedelem emelkedés elhallgatásával adócsalást nem követ el.

Ha az adózó nem él felmondással, akkor az adóját általában rögzíteni kell, vagyis a mult évi alapon fenntartani. De a kincstárnak is van felmondási joga, mely szerint: minden év március végéig bevallásra szólíthatja fel az adózót, melynek az köteles eleget tenni. Ha bevallást mégsem ad, úgy az adóhivatal a rendelkezésre álló adatok alapján veti ki az adót és joga van az adózót meg is bírságolni mely a kereseti adónál elég érzékeny terhet jelent. Nem szabad tehát makacskodni, mert az pénzbe kerül, hanem a felszólításra 8 napon belül bevallást adni, melyben aztán őszintén be kell mindent vallani, de a bevétellel szembe kell állítani a kiadásokat is.

De vannak esetek, amikor sem az adózó, sem a kincstár nem mondhatja fel az adóalapot, mert azt újonnan kel megállapítani. Ezek az esetek a következők:

1. Ha az adóalap még nem jogerős és az adóév február havának végéig sem válik jogerőssé. Pl. Az adózó vagy a kincstár panasszal élt az 1937 évi adókivetés ellen a m. kir. közigazgatási bírósághoz és az 1937. év február hó végéig nem hozott ítéletet. Ekkor az adó még nem jogerős.

2. Ha a jogerős adóalap a 10.000 pengőt, illetve vagyonadónál a 200,000 pengőt meghaladja. Ezt a körülményt az 1937. évi fizetési meghagyásból vagy az adóívből lehet megállapítani.

3. Ha a jogerős adóalapot nem teljes évi, hanem csonka üzletév alapján állapították meg. Pl. Valaki üzletét az 1936. év június havában nyitotta meg és adóalapját ennek a csonka-üzletévnek az eredménye alapján számították ki. Ilyen csonka évnek az eredményét nem lehet a további években rögzíteni, még egész évre átszámítva sem, mert a kezdő év mindig gyengébb szokott lenni, mint a többi és így a kincstárt a rögzítéssel károsodás érné.

4. Ha az adózó az 1937 évben megváltoztatta foglalkozását. Pl. Könyvkereskedőből szatócs lett, földhaszonbérlőből borkereskedő.

5. Ha az adózás helye megváltozik, vagyis adózó más községbe költözik. Budapesten az egyes kerületekbe való átköltözés miatt új kivetést elrendelni nem szabad.

6. Ha az adózó az 1937. évben vált adókötelessé, vagyis új adózó.

Az adózó felmondása a következő esetekben indokolt és szükséges: versenytársi üzlet (konkurrencia) keletkezése, fióküzlet megszüntetése folytán előállott forgalomcsökkenés, az üzleti kiadások emelkedése anélkül, hogy annak megfelelően emelkedtek volna az üzleti bevételek is, elemi kár, baleset, vagy üzleti követelés behajthatatlansága folytán előállott nagyobb veszteség (ezt azonban csak rendes üzleti könyveket vezető vállalat vonhatja le), az üzlet időleges szünetelése folytán előállott jövedelemcsökkenés, végül az a körülmény, hogy az adóalap már a megállapítás idejében is aránytalanul magas volt.

Az elemi kár okozta jövedelemcsökkenést a 100 kat. holdnál kisebb földhaszonbérlőknél az adóhatóság a leírt földadó arányában hivatalból veszi figyelembe és az adóalapot hivatalból kiigazítja. Ebben az esetben tehát az adózónak nem kell felmondási kérelmet benyujtani, mert az adót anélkül is leszállítják.

Ha az adót legrögzítették, az ellen fellebbezni nem lehet és így ha az adózó a januári felmondást elmulasztotta, abban az évben adóterhén változtatni már nem tud. Mindenki legyen tehát résen és a most következő január havában, legkésőbb január 31-ig mondja fel adóját, de csak a fenti intelmek figyelembevételével!

„A csapattiszt tapasztalatai a világháborúban" című pályázat folyó ügyos kiírása

Az Országos Tiszti Tudományos és Kaszinó Egyesület 1934 szeptember hóban pályázatot tüzött ki fenti cím alatt.

Az 1936. évi november havi 3. számú Kaszinó Lapban közöltek szerint a tudományos bizottság a kitüzött pályadijat vitéz Deseő Lajos ny. tábornoknak ítélte oda azzal, hogy a pályamunkát az Országos Tiszti Kaszinó saját kiadásában fogja közreadni.

Az O. T. K. elnöksége — a tudományos bizottság javaslata alapján — úgy határozott, hogy a pályázatot folytatni fogja azon célból, hogy ne csak gyalogsági, hanem más fegyvernemektől és szolgálati ágaktól származó naplókat is gyüjtsön össze, s ha azokat kiadásra megfelelőnek találja, sorozatos kiadásban közkézre adja.

Mivel az elfogadott és kiadásra kerülő napló a gyalogság müködését tárgyalja, a mostani pályázatra gyalogságról szóló naplót nem fogadunk el.

Pályázati feltételek:

Célja, hogy a háborúban átélt események és élmények hatása alatt, a csapattisztek a helyszinen közvetlenül naplószerüen feljegyzett benyomásait és tapasztalatait közkinccsé tegyük és ezáltal módot nyujtsunk arra, hogy a háború lényegét az alsó vezetés szempontjából azok is megismerhessék, akik a világháborúban már nem vettek részt.

A kiadandó mü — mely kiterjedhet a mozgósítástól a leszerelésig — alkalmas legyen arra, hogy a háború átélt változatos eseményeit, állandó surlódásait és meglepetéseit, a

harc lélektanát, a testi és lelki benyomásokat, az események közvetlen indító okát és azok közvetlen hatását úgy a napló írójának, mint az általa vezényelt köteléknek szempontjából olyan feldolgozásban tárja az olvasó elé, hogy azokat az olvasó maga elé varázsolva, a napló írójával együtt átélhesse. A mű más segédeszközök használata nélkül önállóan is olvasható és élvezhető legyen.

A napló terjedelme nincsen megkötve. Minél hosszabb időszakot ölel fel, annál előnyösebb a kifejtett cél érdekében. felölelhet azonban bármily rövid időszakot is, ha összefüggő egészet képez és a kitűzött célt megközelíti.

A kiadandó mű esetleg több naplófeljegyzést fog összegyűjteni.

Fontos, hogy a feldolgozott anyag eredetisége igazoltassák az eredeti naplójegyzetek bemutatásával, mert utólagos összeállítások és kiszínezések a kitűzött cél szempontjából értéktelenek. Vázlatok, ha utólagosan készültek is, kívánatosak. Helyszini felvételek csatolhatók.

Elesettek, elhúnytak naplóival szintén lehet pályázni, akár feldolgozott állapotban, akár pedig az eredeti napló beküldésével.

A hadszintér, időszak, fegyvernem — gyalogság kivételével — szolgálati beosztás helye mellékes; a napló vonatkozhat a hadrakelt sereg bármely részére, ha a háború lényegének megismerése szempontjából értékes adatokat tartalmaz. Harctevékenységnek a legkisebb egységek (pl. járőrök) naplófeljegyzései is értékesek.

Egyes személyek, vagy csapattestek kipellengérezése a kitűzött cél eléréséhez és a mű értékének emeléséhez szükségtelen.

A pályadíjat elnyert munkák vagy azok díjazott részletei az O. T. K. tulajdonába mennek át és kiadásukról az egyesület gondoskodik.

A háború hosszabb, vagy egész időszakát felölelő naplófeljegyzéseket a pályázat határidejére nem kell teljes terjedelemben feldolgozva beküldeni. Elegendő, ha a pályázó az egész napló tartalmának feltüntetése mellett néhány jellegzetes fejezetet vagy eseményt mutat be teljes feldolgozásban és ahhoz az egész naplót eredetiben csatolja.

A könyvpiacon vagy folyóiratban stb. már megjelent naplószerű közlemények figyelembe nem jönnek.

Pályadíj összesen 1200 pengő, ami vagy egészben egy pályázónak, vagy fentiek értelmében arányosan megosztva nyer kiadást.

A pályázat nyílt.

Pályázat határideje: 1937 december 31.

A Vitézi Állásközvetítő Iroda közleményei

Mindenféle mezei munkálatok elvégzéséhez munkások elszegődtetését elvállalom. Vitéz *Páli János*, Letenye.

MEZŐGAZDASÁG

CSIKÓK TAKARMÁNYOZÁSA.

A melegvérű csikó táplálása hazai viszonyaink közt akkor mondható megfelelőnek, ha naponta, 6—12 hónapos korában 2—3 kg. abrakot kap és — a legeltetés idejében — legelőre jár. Minthogy azonban kiadósan még nem tud a legelőn táplálkozni, pótlékul — a legelő mellett — néhol 2—3 kg. szénát, másutt 10—20 kg. zöldtakarmányt adagolunk neki. Télen az abrak mellett annyi szénát és tavaszi szalmát kap, amennyit jó étvággyal elfogyaszt. A 13—18 hónapos csikó napi adagja a legelő mellett 1—2 kg. abrak és pótlékul vagy 2 kg. széna és 2 kg. takarmányszalma, vagy 10—20 kg. zöldtakarmány. A 19—24 hónapos csikó abrakadagja 2, néhol 3 kg. Ehhez járul 4—5 kg. széna, 2 kg. takarmányszalma és 2—5 kg. répa. A 25—30 hónapos csikó a legelő mellett legfeljebb 1 kg. abrakot és szükség esetén 10—20 kg. zöldtakarmányt kap. A 31—36 hónapos csikó napi adagja télen néhol 2 kg. abrak, melyhez 5—6 kg. széna, 3 kg. szalma és 2—5 kg. répa járul.

A BURGONYA FELTAKARMÁNYOZÁSA.

Sertésekkel nem célszerű a burgonyát nyersen etetni, hanem főzve (párolva), mert a nyers burgonya — különösen akkor, ha sokat etetünk belőle — erős hasmenést és egyéb emésztési bántalmakat okozhat. Ha a burgonya csírás, akkor a főzés előtt a csirákat le kell tördelni, mert ezekben sok idegméreg (solamin) van. Burgonyával együtt nem aánlatos etetni melaszt, cukorrépát, mert ezek vele együtt hashajtólag hatnak. A burgonya etethető természetesen más állatokkal (tehenek, hízóökrök, juhok), sőt lovakkal is abrak helyett. Lovak számára azonban okvetlenül alaposan mossuk le a burgonyagumóról a földet, azután főzzük meg és keverjük szecskával. Igy elkészítve — kisérletek szerint — 12 kg. burgonya 4 kg. abrakot (zabot) pótol az igáslónál.

UJ BOROK ELSŐ FEJTÉSE.

A tél közepéig az újboroknak utóerjedése is végbement. Aki eddig, még a zajos erjedés után újborát fel nem töltötte, haladéktalanul töltse fel, mivel — kivált a gyengébb borok — könnyen megvirágosodnak, „megpimpósodnak". Az első fejtésnek — régi szabály szerint — még abban az évben kel megtörténnie, melyben az újbort szüreteltük; de a január hó legyen a végső terminus. Az első fejtés feladata a fiatal bort elkülöníteni a seprűről, azaz megszabadítani a sokat hangoztatott és helytelenül értelmezett úgynevezett „anyjától", a seprűtől. A fejtést ajánlatos derült időben végezni, mivel ebben az esetben több a levegőben az éltető oxigén, mely kedvező befolyást gyakorol a nemes élesztők további működésére, azaz az utóerjedés kedvező befolyására. A téli hideg hónapokban különös gondot fordítsunk arra is, hogy a pinceajtók és ablakok jól záródjanak s igy pincénk hőmérséklete túlságosan le ne szálljon. Ez különösen a vörösborokra lehet veszedelmes, mert ezek szinüket is elveszthetik. Az óborokat hetenként egyszer, az újborokat kétszer kell töltögetni, mivl főleg a könnyű újborok igen hajlandók a virágosodásra, ami azok minőségét erősen megrontja.

A SZŐLŐVESSZŐK ELVERMELÉSE.

Az elvermelés történhetik nemcsak ősszel, hanem tavaszal is. A vermelésnek célja tudvalevőleg az, hogy az elvermelendő növényi részeket megvédjük a fagytól, a kiszáradástól, a penészedéstől és rothadástól. Fődolog, hogy a vermelésre választott földtömeg ne legyen túlszáraz vagy túlnedves és az elvermelt szőlővesszőn ne lépjen fel valamelyik penészgomba. A vermelés történhetik szabadban, erre alkalmas vermekben vagy zárt helyiségben. Az anyag, melybe vermelünk, rendesen homok, ritkábban moha — keverve kevés faszénporral. Utóbbi költségesebb és többnyire kisebb gazdaságokban használják, hol nedves földpince a téli vermelő. A homoknál fontos, hogy mentes legyen minden szerves anyagtól, mely könnyen rothadásnak indulna. Ezért ne tartalmazzon kérekhulladékot a mult évi vermelésből, mert az ilyenen különböző penészfélék (főleg a gyökérpenész) élnek és szaporodnak. Ezért szerezzünk lehetőleg évente friss, tiszta, mosott, iszapmentes homokot. A homok ne legyen túlnedves; ha egy marékkal veszünk belőle, nem szabad a fogástól összecsomósodnia, hanem csak nedves tapintásúnak kell lennie.

Állami kőszénbányászat, Komló (Baranya)
Ajánlja dió- és kovácsszenét. Kérjen mintát és árajánlatot.

A LIBÁK NEVELÉSE.

A kikelést követő 36 órában a kis libát nem etetjük. A második naptól kezdve azonban 1 hetes korig kétóránként száraz kenyérmorzsa, zöldségvagdalék (fű, csalán, saláta stb.), túró, esetleg apróra vágott főtt tojással tápláljuk. A második héten 3 óránként etessünk leforrázott korpát, apródarát, olajpogácsát, keverve csalán-, salátavagdalékkal. Jó időjárás mellett a déli órákban már kibocsáthatók a szabadba a ludak és gunárok vezetésével. A legelő füvének fogyasztására fokozatosan szoktatandók. A harmadik héten a keverékbe főtt burgonya és répa is kerülhet, este pedig szemes gabonával (árpa, búza, zab) is megkínálhatjuk őket. Minthogy a libák a legelőn mindig több és több eleséget tudnak gyüjteni, koruk haaldásával csökkenthetjük az otthon nyujtott adagokat olyan arányban, amilyen arányban a legelőn zöldeleséget találnak. Az esti szemes-adag azonban ne maradjon el. Szabad vizbe a harmadik hét után mehet a liba. A kitollasodásig fontos, hogy éjjelre száraz és meleg alom legyen alattuk.

Terménytőzsde és állatárak 1937 december 31

Búza: tiszavidéki 77 kilós 20.55—21, 78 kilós 20.85—21.30, 79 kilós 21.10—21.50, 80 kilós 21.25—21.60, felsőtiszai 77 kilós 20.55—20.95, 78 kilós 20.85—21.25, 79 kilós 21.10—21.45, 80 kilós 21.20—21.55, fejérmegyei 77 kilós 20.65—20.80, 78 kilós 20.95—21.15, 79 kilós 21.20—21.35, 80 kilós 21.30—21.50, duna-tiszaközi és dunántúli 77 kilós 20.60—20.85, 78 kilós 20.80—21.15, 79 kilós 21.15—21.53, 80 kilós 21.25—21.45 pengő métermázsánként.

Rozs: pestvidéki 19—19.50, más származású 19—19.25 — **Takarmányárpa:** elsőrendű 16.50—17, középminőségű 15.40—15.75, — **Sörárpa:** kíváló 21—23, príma 19.50—20.50, sörérpa 18.50—19, — **Zaz:** elsőrendű 16.30—16.50, középminőésségű 16.20—16.30, — **Tengeri:** tiszántúli új 12.35—12.50, egyéb állomásról új 12—12.15 — **Őrlemények:** korpa 12.30—12.46, 8-as liszt 14.30—14.75 pengő mázsánként.

A budapesti malmok lisztárai: Búzaliszt: 0gg 41.50—41.80, 0g 41.50—41.880, 2-es 40.50—40.80, 4-es 39—39.35, 5-ös 35.50—35.80, 6-os 33—33.20, 7-es 21.30—22.03, **Rozsliszt:** 0-ás 36.25, Speciál I. 30.25, Normál I. 29.25.

Budapesti borjúvásár. Árak élősúlyban kilógrammonként: Ia 109—112, kivételsen 114, IIa 95—108, IIIa, 85—87 fillér.

Tenyészmarhák és jármosökörök. Árak: Ia belföldi jármosökör (tarka) és beállítani való tinó 0.82—0.83, Ia belföldi jármosökör (fehér) 0.82—0.83, Ia belföldi jármosökör (fehér) 0.82—0.86, 1 és fél éves üsző 0.82—0.84, 1 és fél éves tinó 0.82—0.84, fiatal, friss fejőstehén 0.96—1 pengő kilónként.

Sertésvásár: A forgalom élénk volt. Árak: szedett sertés Ia 106—109, IIa 103—105, IIIa 98—102, angol tőkesertés 104—108, angol süldő 110—120, IIa 104—108, malac 170, exportzsír márkázott vágóhídon átvéve csomagolás nélkül 162, félsertés szalonnával Ia 143—146, IIa 140—148, sózott szalonna 3 darabos 136, 4 darabos 132, hátszalonna 28 kilós 140, háj 154—156, szalámihús 136—140 fillér kilónként.

Budapesti vágómarhavásár. Bikák ára kilónként 2 3 fillérrel emelkedtek, a többi árak a legtöbb esetben változatlanok. Árak: magyar bika IIa 58, tarka bika, Ia 90—93, magyar ökör IIa 58—84, tarka ökör 70—74, magyar tehén 55—72, tarka tehén 80—85, kivételesen 90 növendék 58—92, kicsontozni való 36—44 fillér kg.-ként.

Budapesti lóvásár: Az irányzat élénk Árak: nehéz igás kocsiló nyugati fajta 330—720, könnyű igás kocsiló 265—340, alárendelt minőségű 75—250, vágóló 50—170 pengő darabonként.

Magpiac: Köles fehér 16—18, vörös 14—15, egyéb 13.50—14, káposztarepce 31.50—32.50, naprafogómag fehér 20—21, tarka 20.75—21, lucernamag, ólomzárolt, fehérbárcás 20 mázsánál kevesebb 273—277.50, 20 mázsánál több 270—275, lóheremag, ólomzárolt, fehérbárcás 20 mázsánál kevesbb 160—165, 20 mázsánál több 155—160, pengő mázsánként. Ab feladóállomás. Tökmag, nagyszemű 26—27, kisszemű 24—25, olaj, dohos 22.50—23.50, kék mák 103—107, borsó Viktória, sterilizált 18.50—19, zöld express, sterilizált 18—19, őszi 17—18, lencse nagyszemű 40—45, középszemű 36—40, kisszemű 30—34, fehér szokványbab, dunai 21.25—21.75, dunántúli 21.25—22, lóheremag nyers, arankás 105—120, bíborheremag 58—62, muharmag 15.50—16.50, csillagfürt, fehér, lapos 12.75—13.25, szárított répaszelet 7.25—8.50, pengő méter mázsánként.

Szerkesztői üzenetek

Vitéz Kulcsár Ferenc, Gyöngyös. A rokkantellátási adó fizetése alól a vitézek is mentesek lehetnek, ha a világháborúban szerzett rokkantságukat egyéni lappal igazolják. A rokkantadót ma az alacsonyabb fokozatokban emelkedő kulcs szerint, a magasabb fokozatokban pedig 10%-al vetik ki. Adószámláján túlsok rokkantadó van felszámítva a terhére, annak egy részét feltétlenül törölteti lehet. De ha hadirokkant, úgy a jövőben egészen mentesülhet ezen adó alól, ha pedig csupán Károly csapatkeresztje van, akkor annak fele alól kérheti a mentesítését. Sajnos azonban, most már csak a jövő évi adótartozás alkalmával érvényesítheti ezt a kedvezményt.

Vitéz Derényi Emil ny. tábornok, Klotildliget. A hivatkozott 1930. évi XLI. t. c. csupán a LÁB. kölcsönnel épített házakra biztosított 30 éves rendkívüli házadómentességet, mely a községi pótadóra is kiterjedt. De ennek feltétele az volt, hogy az új épületet 1933. év végéig lakható állapotba hozzák. Miután a kérdéses ház nem LÁB. kölcsönn l épült és azt nem a fenti időpontig helyezte lakható állapotba, arra az 1929. évi XXIX. t. c.-ben biztosított rendkívüli ideiglenes házadómentesség nem jár. Házára csupán 15 éves adómentességet nyerhet. A fentiekhez hasonló és 15 évre terjedő teljes, további 10 évre 75, illetve 50%-os rendkívüli ideiglenes házadómentesség csak Budapest területén az 55.000—1937. VIII. A. számú P. M. rendeletben felsorolt helyeken nyerhető. Mivel a kérdéses ház nem esik azokba az építési övezetekbe, melyeken belül ilyen adómentesség kérhető, sajnos, ez ellen semmiféle jogorvoslással nem élhet, illetve ilyirányú kérelmét figyelembe nem veszik. Különben is ez utóbb említett kedvezmény házának felépítése alkalmával még nem volt érvényben, így arra semmiképen nem vonatkoztatható.

vitéz Hárs Károly Aranyéremmel kitüntetett szabómester. Elsőrendű polgári és katonai szabó. Előírásos vitézi formaruhát készíttek izléses kivitelben. Fizetési kedvezmények **Budapest, IV., Bástya-utca 22. II. em. 9.** (Kecskeméti-utca sarok) Telefon: 187—081.



Harmincötéves őskeresztény cég! Zongorák, pianinók, harmoniumok páratlanul olcsón, részletfizetésre 10 évi jótállás.

Ehall Bpest. Andrássy ut 15. Telefon: 1-299-79.

Országos Magyar

TEJSZÖVETKEZETI KÖZPONT

BUDAPEST, XI., HORTHY MIKLOS-ÚT 105-113.

Sürgönycim: Teiközpont. Tel.: 25-88-40.

A M Kir. Földmüvelésügyi Minisztérium megbizásából szervezi és ellenőrzi a tejszövetkezeteket, tejszövetkezeti, alakulási, értékesitési és mindennemü szakkérdésben dijtalanul ad tanácsot és felvilágositást a tejtermelőknek és szövetkezeteknek.

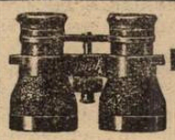

Szemüvegek Barometerek Hőmérők

a legjobb kivitelben

CALDERONI és TSA.

látszerészeknél Budapest, V., Vörösmarty-tér 1. (Haas palota) TELEFON: 381-148.

Fényképészeti cikkek

FELHIVÁS

Az osztrák stb. háborus emlékérmeket igazolvánnyal hiv. árban közvalitem! Portóra 20 fill., igénylési lapok darabjára 20 fillér küldendő. Kapható az összes eredeti harctéri kitüntetés. I. oszt. ezüst eredeti 6.—P. II. oszt. 5.—P. Bronz valódi 1.80 P. Ferenc Józseffel vagy Károllyal. Sebesülési 1.30, Karoly cs. kereszt — 76 fill., mind szalaggal, érem sáv 12 filj., szalag 16 fillér. Civil ruhán hordható miniatür érmek, szalagokon, vagy aranyozott láncon kaphatók. Rózsa Aladár frontharcos, Hadirokkant érem és egyenruházati üzletében. Budapest, VIII., Népszinház-utca 55 szám.

1897. évben alapitott keresztény cég

JEROUSCHEK K.

készit és javit érdemrendeket és jelvényeket. Budapest, IV., Váci-utca 39. Telefon: 18-91-18 A Tiszti Kaszinóval szemben. A Vitézi Szék volt legelső jelvényszállitója.

VIRRADAT

az öntudatos jobboldali magyarság hétfő reggeli lapja

Arany- és ezüst ékszert, órát felelősség mellett ad el és saját műhelyében javit vitéz HOS FERENC Budapest, VIII., Baross-u. 41. sz. Telefon: 13—98—86. !Versenydijakban nagy választék!

SKF

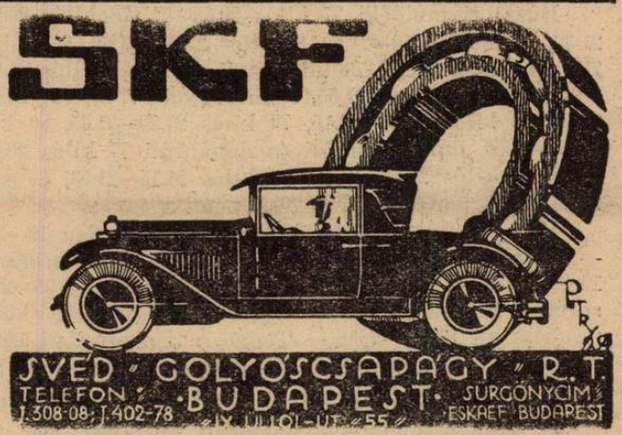

SVÉD GOLYÓSCSAPÁGY R. T. TELEFON: 1.308-08; 1.402-78 BUDAPEST IV. ÜLLŐI-ÚT 55. SÜRGÖNYCIM: ESKAEF BUDAPEST

Vitéz Csébi Miklós polgári-, katonai szabó,

a Máltai lovagrend szállitója. Készit mintagyüjteményes választás alapján 8 havi részletfizetésre ruhákat. Budapest, IV. Váci-u. 59. földszint

STOWASSER J.

ELSŐ MAGYAR HANGSZERGYÁRA

Gyárt és javit mindenféle fuvós, vonós, huzó és jelző hangszereket.

BUDAPEST, II., LÁNCHID-UTCA 5. SZ.

Árjegyzéket ingyen küldünk!

Férfi-fehér emüt csak a készitőnél Némethy Ferenc Váci utca 33. (Piarista ház) szerezzük be. (Telefon: 18-35-45.)

Felelős főszerkesztő és kiadó: VITÉZ BARCY GABOR.
Szerkesztő: VITÉZ VARADY KAROLY.
Telefon: 1.—370—24.
Kiadótulajdonos: az ORSZAGOS VITÉZI SZÉK.
BUDAPEST, KIRALYI VAR.

Centrum Kiadóvállalat rt.
Budapest, VIII., Gyulai Pál-utca 14.
Felelős üzemvezető: KULCSÁR JÓZSEF.

Katonatisztek találkozó helye József krt. és Üllői-ut sarok VALÉRIA KÁVÉHÁZ Esténkint kassai Olán Kálmán és zenekara muzsikál

A kézbesitő postahivatalok figyelmébe.

Cimváltozás esetén kérjük a 111.545/4-1935 sz. rendelet (P. R. T. 1935-21) értelmében az uj cimet megállapitani, ide feljegyezni és a lapot nem utánnanem visszaküldeni.

UJ CIM:

VISSZA A FELADÓNAK!

VITÉZEK LAPJA
BUDAPEST VIII., ÜLLŐI-UT 8.

Utánküldés kizárva!

VITÉZEK LAPJA

XVI. ÉVFOLYAM. 2. SZÁM | A VITÉZI REND HIVATALOS LAPJA | 1938 JANUAR HÓ 11

Szerkesztőség és kiadóhivatal: Budapest, VIII., Üllői-út 8. II. em. 19. — Telefon: 1-370-24. — Postacsekkszám: 35.785.

Előfizetési ára a „Képes Hiradó" c. melléklettel együtt egész évre 20 P; vitézi szervek és vitézek részére: 3 pengő 60 fillér. Megjelenik minden hó 1-én, 11-én és 21-én.

Előfizetési felhívás!

Az Országos Vitézi Szék 13000/Ft. V.-1934. sz. rendeletei értelmében a „Vitézek Lapjá-ra" az összes vitézek, valamint a hivatallal rendelkező vitézi szervek előfizetni kötelesek. Ezért arra kérjük rendtársainkat, hogy a mai számhoz csatolt befizetési lapon az 1938. évre esedékes 3 P 60 f. előfizetési díjat, valamint az előző évekről fennálló előfizetési díjhátralékot beküldeni szíveskedjenek.

Azokat a vitézeket, akik a lap előfizetési díját nem küldik be, az Országos Vitézi Szék a 793/Biz. V.-1937. sz. rendelet értelmében semminemű vitézi juttatásban nem részesíti.

A KIADÓHIVATAL.

Egységes és magyar közszellemet

Irta: vitéz TÓTH ALAJOS

Innen-onnan két évtized mult el azóta, hogy a magyar nemzeti gondolat megújhodott lélekalkatában. Előbb az ellenforradalom, azután az ébredő-mozgalom, majd a fajvédő és végül a jobboldali lelkiség szellemében, mint új történelemformáló erő megszületett és elindult.

Ha áttekintjük a szellemi mozgalmakat a történelem folyamán, pl. akár a XVIII. századbeli nemzeti megújhodást, akár a XIX. század eleji reformkort tekintjük, hogy csak a legutolsókat nézzük, egy negyedszázadnyi idő már nemcsak látható szellemiségi hullámverést, de egységes átalakulást is támasztott az országos közszellem alakulásában.

Ha a mi magunk nemzedékének új eszmeharcát nézzük, azt látjuk, hogy az egységes közszellem megteremtéséig még nem jutottunk el.

A mai magyar szellemiségi állapotok nagyobb zűrzavart mutatnak, mint bármikor, ami azonban nem annak a jele, hogy ez az állapot beteges, hanem inkább annak, hogy a szellemiségi átalakulás, megujhódás, az eszmékbemélyülés, annyira a gyökerekig érő, annyira az egész nemzetszervezetet átfogó, hogy ennek a szellemiségi átalakulásnak a kifolrása, rétegeződése, összhangba és tökéletesebbre válása, ami közelségünkből, történelmi távlat nélkül csak zűrzavarnak látszik.

Pedig itt egy egységes szellem és lélek kialakulásáról van szó, a történelem ereje alakítja a még alaktalan anyagot és éppen ezért nekünk formáló nemzedékeknek oda kell hatnunk, hogy ez a születendő új közszellem minél egységesebb forrásokból táplálkozzék és szervesen fejlődjék és mihamarabb felvegye a maga kibontakozó összképét, tökéletesebb alakját.

Nem túlozunk, ha azt állítjuk, hogy az egész úgynevezett civilizáció, de a minket jobban érdeklő magyar szellemiségű kultúra is tele van mesterségesen kitermelt, máskor jószándékúsága mellett is megtévesztő fordítésekkel, történelmi hazugságokkal, vagy egymással szembenálló tételekkel, amelyek között vagy a történelmi igazság megkeresése, vagy a helyesebb, értékállóbb igazságok győzelemre juttatása elengedhetetlen feltétele az egészséges nemzeti lélekállapotnak.

A mi korbetegségünk, a mi nemzedékeinknek halálos baja: a történelmi tudatnak a magyar tömegekben való hiányossága. Nem tudjuk magunkról még azt sem, kik voltunk és nem tudjuk, mivé lehetünk a bennünk egykor történelmileg kimutathatóan rejlett és ma is rejlő képességek és belső készségek erejével.

Nem élünk folytatólagosan benne a történelemben, hanem csak a magunk elbukott korának a levertségében és magányosságában, elkülönítésében a multtól, amellyel szemben pedig, ha egybekapcsoljuk a jelent, akkor meglátjuk, hogy a történelmi távlatból tekintve korunk nem jelenti a halált, hanem csak egy megszakított életvonalat, amely még egybekapcsolható a történelem folytonosságában.

Nem éljük a magunk nemzeti életét és az egyes magyar nem éli a maga közösségének évszázadokon át tovább adott, összekapcsoló életét, egész rétegek oly életet élnek, mintha nem is tartoznának a magyar közösséghez, élnek így évtizedek, sőt talán évszázadok óta, talán még Mátyás óta, és egész társadalmi osztályok és nemzedékek a maguk külön életéért tették kockára az egész közösség életét és fennmaradását.

Nincs nemzeti öntudatunk és ahogy egykor Zrínyi büszkén mondhatta: „Egy nemzetnél sem vagyunk alábbvalóak", ma azt kell mondanunk, hogy amiben a többinél hitványabbak vagyunk, az a nemzeti öntudatunk hiányossága.

Tagadhatatlan, hogy az utolsó két évtized mind e kérdésekben nagy elmozdulásokat, elkezdéseket, szellemi forrongást teremtett meg annak jeléül, hogy a nemzeti lélek a maga aléltságából, amiben évszázadok terhének nyomása alatt megbénultan élt, végre magára eszmélt, felébredt, ha csak két évtizedes élesztgetések után is.

A teendő most az, hogy ezt a feleszmélt lelkiséget egységes közszellemben, egységes lélekformára alakítsuk át, vagyis meg kell teremtenünk nagy, országos megszervezéssel az egységes tiszta magyar közszellemet és pedig a mi elgondolásunk szerint úgy, hogy ebben az egységes lélekalkatban benne kell lennie főalkotó elemképpen a vitézi lelkiségnek is.

A megszervezés módjául, kiviteléül ott vannak a népmívelési bizottságok, a társadalmi egyesületek és a vitézi társadalmi bizottságok országos szervezetei.

Nemcsak tudományos, de nemzetnevelő, tömegformáló, léleksugárzó szellemű mozgalomra van szükségünk, hogy ennek történelmi hivatottságú lelkisége hasson át minden elhalkult vagy egészen elnémult magyar lelket és amely új történelmi lelkiség egyedül legyen képes a nagy magyar megújhodást végbe vinni.

Az előbb megnevezett szervezeteken keresztül országosan meg lehet, meg kell szervezni az új történelmi szellemiségnek, lelkiségnek, az új történelemszemléletnek a léleksugázó szerveit, a nemzettudat, a magyar közösségtudat jelében, a legyőzhetetlen magyar közszellem megteremtésére.

Krónika

BELFÖLD

A miniszterelnök és kultuszminiszter ausztriai utazása. Darányi Kálmán miniszterelnök és *Hóman Bálint* vallás- és közoktatásügyi miniszter ujév napján a délutáni órákban néhánynapos üdülésre Ausztriába utazott. A Kormányzó úr a miniszterelnöki és földmivelésügyi miniszteri teendők ellátásával *Röder Vilmos* honvédelmi minisztert, *Hóman Bálint* kultuszminiszter és a még mindig gyengélkedő *Lázár Andor* igazságügyminiszter helyettesitésével pedig *Fabinyi Tihamer dr.* pénzügyminisztert bizta meg.

*

Röder Vilmos — örökös felsőházi tag. A Kormányzó úr Ő főméltósága *Darányi Kálmán* miniszterelnöknek a kormány nevében tett előterjesztése *Röder Vilmos* m. kir. titkos tanácsos, honvédelmi minisztert a felsőház örökös tagjává nevezte ki. A Kormányzó úr ezen alkalomból meleg hangú kéziratot intézett *Röder Vilmos*hoz.

*

A választójogi javaslat a független kisgazdapárt előtt. A független kisgazdapárt ujév napján üdvözölte vezérét, *Eckhardt Tibort*, majd megkezdte a választójogi javaslatnak nyolc napra tervezett megvitatását. *Eckhardt Tibor* kijelentette, hogy a javaslaton több lényeges módosítást tart ugyan szükségesnek, de nem kivánja annak megbuktatását.

KÜLFÖLD

Az ír függetlenség. A választások után az ír országgyülés új alkotmányt alkotott, megállapítva az ország teljes függetlenségét. Ez azt jelenti, hogy az angol király most már csak névleges uralkodója Irországnak. Az alkotmány egy pontja érzékenyen érinti Angliát. Ugyanis az ír hadsereg csak támadás esetén köteles résztvenni az angol birodalom védelmében, vagyis támadó háborúban nem köteles résztvenni. Már pedig el lehet képzelni olyan helyzetet, amikor Anglia minden békeszándéka ellenére, kénytelen lesz támadó háborút indítani s akkor esetleg nem számithat Irország támogatására.

*

A spanyolországi polgárháboru az elmult napokban új, jelentős fejezetéhez érkezett: a nemzeti csapatoknak sikerült benyomulniok Teruel városába, amelyet a vörös kormánycsapatok hetek óta körülzártak és hevesen védelmeztek.

*

A japán belügyminiszter, Szüecugu tengernagy érdekes és nagyfontosságu sajtónyilatkozatot tett. A miniszter kijelentette, hogy Japánnak küldetésszerü feladata van, amelynek végcélja a japán-kinai-mandsukoi politikai, gazdasági és eszmei blokk kialakítása. A sárga faj vezetőszerepének biztositását jelenti ez, amellyel szemben a fehér faj minden politikai és gazdasági érdeke háttérbe szorul.

*

Németországban Hitler kancellár újévkor kiáltványt intézett a német néphez. A kiáltvány részletezi a gazdasági téren elért nagy eredményeket és hangsúlyozza, hogy Németország megerősödése a béke záloga.

*

A Romániában megalakult *Goga*-kormány megvonta a zsidó korcsmárosok italmérési engedélyét, azonkivül megvonta az állami egyedáruságokat. Az uj miniszterelnök nyilatkozatában kijelentette, hogy nem kivánja elnyomni a kisebbségeket.

*

Az Amerikai Egyesült Államok elnöke, Roosevelt ujévi nyilatkozatában leszegezte, hogy az államnak erősnek kell lennie ahhoz, hogy a kihívások ellenére is megóvhassa a békét. Hangsúlyozta, hogy a tőkének haszonhoz való jogát tiszteletben tartja, de meg kell akadályozni, hogy a tőke visszaélhessen hatalmával.

1897. évben alapitott keresztény cég
JEROUSCHEK K.
készit és javit érdemrendeket és jelvényeket.
Budapest, IV., Váci-utca 39. Telefon: 18-91-18
A Tiszti Kaszinóval szemben. A Vitézi Szék volt legelső jelvényszállitója.

VIRRADAT
az öntudatos jobboldali magyarság hétfő reggeli lapja

Arany- és ezüst ékszert, órát felelősség mellett ad el és saját műhelyében javit *vitéz* **HŐS FERENC**
Budapest, VIII., Baross-u. 41. sz. Telefon: 13-98-86.
!Verse nyári jokban nagy választék!

Vitézi váromány osok nevelése

A valláserkölcsi és nemzeti alapon álló népeknél a családfők egyik legfontosabb feladata az, hogy gyermekeiket oly nevelésben részesítsék, amely az emberiség kultúrmunkájának hasznos résztvevőjévé avatja, és a haza felvirágoztatására irányuló nehéz feladatnak munkájára is jól előkészíti az utódokat.

A gyermekek nevelése terén fentieken kívül még különös feladatok is terhelik a vitézi család fejét és ennek leghűbb munkatársát, a nemzetes asszonyt. Ha erről azt mondjuk, hogy édes teher, ennek nincs elég komoly hangzása, ellenben legjobban úgy határozhatjuk meg e teher jellegét, hogy olyan,amely nem húzza le az embert a föld sarába és porába, hanem ellenkezőleg: felemeli. Szép és megnyugtató érzés, ha az ember önmagában maga fel tudja építeni a jellemet, ki tudja termelni az erényeket és testének fejlődéséről, szervezetének épségéről is önállóan és okosan gondoskodni tud, de szinte szédítő az a tudat, amely úrrá lesz felettünk, amikor gyermekeink szellemi és testi gyarapodását, helyes irányban való fejlődését látjuk. Még a gondolatát sem akarom felvetni annak, hogy a vitézi váromány os helytelen, sőt veszélyes irányba sodródhat, ha nem vigyázunk rá. Azért, hogy a helyes és eredményes nevelés érdekében általános irányítónk legyen, röviden leszögezem azokat az elveket, amelyek a a Vitézi Rendhez tartozó szülőket kell hogy irányítsák a váromány os és a többi fiúk, — fiúgyermek nem létében pedig leányok nevelésénél.

Talán túlságos önbizalomnak, esetleg szerénytelenségnek látszik, ha a nevelés célkitűzését így határozom meg: Neveljük olyanná gyermekeinket, amilyenek mi, vitézek voltunk és vagyunk. Már jobban hangzik, ha más mondja gyermekünknek: fiú, üss apádra, mert ha nem,apád üt rád. Feltétlen elismerjük és természetesen bevalljuk, hogy — mint minden emberben — úgy bennünk is vannak fogyatékosságok és hibák, mégis mi vitézek nyugodtan oda állíthatjuk magunkat követendő példa gyanánt fiúnk elé. S mikor ezt tesszük, ez nem öndicséret, nem a saját értékünkkel és érdemeinkkel való dicsekvés, hanem ezzel gyermekeink fogékony lelkében emléket állítunk azoknak az áldott lényeknek, édes szüleiknek, tanítómestereinknek és katonai előljáróinknak, akik úgy neveltek bennüket, hogy az életben még a legnehezebb körülmények között és a legválságosabb helyzetekben is, becsülettel megálltuk helyünket s világháborús érdemeink alapján méltókká váltunk a Vitézi Rendbe való felvételre. Ezzel beleoltjuk fiúnk lelkébe kitéphetetlenül azt a tudatot és érzést, hogy a Vitézi Rendbe való tartozás nagy érték. S ha mindezekre gondolunk, oly kézen fekvő rátalálni azokra az irányelvekre, amelyek a boldog békeidőkben a mi nevelésünk vezéreszméi voltak, s amelyek ma is helyes irányban fogják vezérelni a mi ivadékainkat földi zarándok útjukon.

Ha visszagondolunk életünk legnehezebb óráira, a háborúban átélt borzalmakra, akkor igazán értékelni tudjuk azt az erőt, amit a valódi vallásosság, a keresztényi hit, az örök remény és a krisztusi szeretet ad a vallásfelekezeteknek parancsa szerint élő és cselekvő, hitbuzgó embernek. Tehát neveljük fiainkat igazán és mélyen vallásosakká.

Ennek folyománya a felebaráti szeretet, a jószívűség és könyörületesség, a rendtársakkal és családtagjaikkal szemben a bajtársiasság. A világháborúban a magyar katona európaszerte híressé vált arról, hogy még utolsó konzervét és szál cigarettáját is szivesen megosztotta kenyeres pajtásával, a sebesültekkel és betegekkel, sőt sokszor a megbékélt ellenséggel is. Csak, aki másokkal szemben is könyörületes, számíthat arra, hogy adott helyzetben maga is könyörületességben részesül. Márpedig ha akármilyen jól is megy sorunk, soha sem lehetünk oly elbizakodottak, hogy ne számoljunk a sorscsapások lehetőségével. Tehát már ezért is úgy neveljük a fiainkat, hogy jó szivük legyen, öntsük beléjük a tudatot, hogy szerencsétlen, sorsüldözött embertársainkkal jót tenni a legnagyobb és legtisztább lelki gyönyör.

A Vitézi Bál Elnökségének felhivása!

Mint az elmúlt években, úgy az idén is kiemelkedővé és emlékezetessé kívánjuk tenni az 1938. évi február hó 5-én este 10 órakor a pesti Vigadóban megtartandó Vitézi Bálunkat.

A bál legfőbb Védnökségét Magyarország Főméltóságú Kormányzója elfogadni és magas megjelenését a Főméltóságú Asszonnyal együtt kilátásba helyezni kegyeskedett.

Az először bálozó lányokat a Főméltóságú Párnak korlátolt számban bemutatjuk, öltözetük földigérő fehér báliruha.

Vitézeknek külön meghívót nem küldünk.

A belépőjegy ára vitézeknek és családtagjaiknak személyenként 5 P, 3 személyes családi jegy 12 P.

Öltözet: vitézi formaruha, frakk, társasági ruhában (nyugállományúak részére lehet attila is).

Báliroda: Budapest, IV., Váczi-utca 62. sz. fszt. 7. Távbeszélő: 183—577.

Az itt következő szelvényeket kérjük akár egy levelezőlapra ragasztva, akár nyomtatványként boritékban „Vitézi Bál Elnöksége" Budapest, IV. ker., Váczi-utca 62. fszt. 7. címre legkésőbb január 25-ig eljuttatni.

Vitézi Bál Elnöksége (1670/9—1937. sz.).

ITT LEVAGANDÓ!

A sajtó tájékoztatása céljából kérjük az alábbi rovat olvasható kitöltését.

A BALON RÉSZTVESZNEK:

Asszonyok: — — — — — — — — — — — — — — — — — —

Leányok: — — — — — — — — — — — — — — — — — —

Kérjük ezen szelvényt minél előbb postán a Bálirodához eljuttatni, legkésőbb azonban a belépés alkalmával leadni.

ITT LEVAGANDÓ!

Először bálozó leányok:

Név	Szülők neve társadalmi állása	Pontos lakcim

(aláírás)

ITT LEVAGANDÓ!

MEGHIVÓT KÉREK AZ ALÁBBI CIMRE KÜLDENI:
(Olyan ismerősök, kik nem a Rendhez tartoznak és a bálon megjelenni szándékoznak.)

Név	Társadalmi állás	Pontos lakcim

(a meghivót igénylő vitéz aláírása.)

A vallásos élet velejárója a tisztesség és becsületesség s az erkölcsösség. Ha visszagondolunk életünk folyására, megborzadunk a sok kisértés emlékére, amelyeknek ki voltunk téve, amelyekkel szemben mégis sikerült megóvni tisztességünket és becsületünket. Ezek pedig nemcsak szóval hangoztatott, de tényleg is legnagyobb értékeink, amelyeket nem ragadhat el tőlünk rabló keze, amelyeket nem emészt meg az idő vas foga. Rendünkbe való felvételnél a háborús hőstetteken kívül a legfőbb és elengedhetetlen feltétel a tisztességes és becsületes előélet. De az sem érezné magát jól rendünkben, ha volna olyan, akinek a bíróságok által meg nem torolt, vagy meg nem torolható rejtett bűnei vannak. Neveljünk fiainkba is erőt, hogy sikerrel szálljanak szembe a napról-napra jelentkező kisértésekkel azonban, ha mást nem tudunk adni nekik, mint tiszteséget és becsületességet, máris gazdaggá tettük őket. Az erkölcsösség fajfenntartó és nemzet erősítő szerepét oly eszményien fejezi ki Berzsenyi Dániel közismert mondása: „Minden ország támasza és talpköve a tiszta erkölcs, mely ha elvész, Róma megdől s rabigába görbed."

S hogy vitézek lehettünk, a hűségnek köszönhetjük, amellyel ezer veszéllyel és vésszel dacolva kitartottunk a zászló mellett. A mai élet tenger bajának bő forrása az álnokság. Életünket rendszerint nem a betörők és gyilkosok keserítik meg, hanem az a sok cselvetés, alattomosság és hűtlenség, amellyel nap mint nap találkozunk. Nagyon sok állhatatlan ember van, aki nem tud, de talán nem is akar hű lenni. Már pedig megcsonkított hazánk és árva nemzetünk csak úgy tud megbirkózni a rá váró nagy feladatokkal és nehézségekkel, ha fiaik hűek hozzá mindhalálig. Mily súlyos vesztességeket okozott a világháborúban egyesek vagy csapatok hűtlensége, szökése, árulása. Arra még gondolni sem akarok, hogy vitézi családtag meginogjon nemzeti és államhűségében s a Vitézi Rendhez való ragaszkodásában, de ezen túlmenőleg ügyeljünk arra is, hogy gyermekünknek vezérlő csillaga a hűség legyen, a szürke mindennapi életünkben is, legyenek hűek családjukhoz, barátaikhoz. Küzdjenek és éljenek az adott szó szentségének. A hazugság oly sok bajnak és nyomorúságnak, csalódásnak és bánatnak okozója. S már gyermekkorunkban kell rá szokni az igazmondásra, hogy az természetünkké válljék, s még a felnőtt korban az okosság álarcában jelentkező ravaszság se tudhasson letéríteni az igazmondás sokszor göröngyös és tövises útjáról. Csak az igazmondó ember lehet önérzetes a szó nemes értelmében. Az igazat mondó magát bátorságra edzi, mert aki meg tudja és meg meri mondani az igazat, akkor is, ha ez neki pillanatnyilag előnytelen, vagy pláne egyenesen káros: az önérzetes és bátor ember, az nyugodtan szembenézhet embertársával.

Fontos jellemvonás az erkölcsi és testi bátorság. Legyen a városnyos bátor és szókimondó. Természetesen, ahogy a világháborúban sem helyeseltük a virtuskodást, mellyel egyes meggondolatlan bajtársaink minden ok és eredmény nélkül, csak merő legénykedésből magukat veszélynek tették ki, s ezzel nemcsak maguknak tettek kárt, hanem sokszor bajtársaikat, csapatjukat is veszélybe döntötték, vagy legalább is hiábavalóan gyöngítették. Ugyanígy helytelen, ha a városnyos vakmerő, ellenben neveljük őt arra, ha azt látja, hogy bajbajutott embertársán — bár saját élete kockáztatásával — de tényleg segíthet, akkor ne habozzon. Ez az áldozatkészség volt az erkölcsi alapunk azon sok lelki és testi szenvedés, megpróbáltatás és nélkülözés elviseléséhez, amelyek stációi voltak a mi világháborús kálváriás utunknak. Fiaink bátorságának talán már a legközelebbi jövőben is szüksége lehet hazánknak és nemzetünknek, e téren tehát bennünket, vitéz szülőket fokozott felelősség terhel. Ne kérkedjen a városnyos vitézi voltával de ha a helyzet komolysága, rendünk érdeke megköveteli, akkor bátran és önfeláldozóan szálljanak szembe a nyilt vagy titkos ellenségeinkkel, a gúnnyal és közönnyel. S erre nevelni kell a gyermeket. Célszerűnek tartom, ha elmondjuk nekik, a mi világháborús vitézi tetteinket, és olvasmány céljából odaadjuk nekik a háború magyar hőseinek nagyszerű élményeit. Ez bizonyára felkelti bennük a vágyat, hogy ők is ily hőstetteket követhessenek el, ez neveli bennük a nemzeti öntudatot.

E helyen térek ki arra röviden, hogy fontos az, míly könyveket és újságokat olvassanak gyermekeink. Célszerű, ha a világháborúval foglalkozó könyveket, ezredtörténeteket, emlékiratokat olvasnak.

Legyen a városnyos szókimondó. Persze a szókimondás ne fajuljon el pökhendiséggé, hencegéssé, hisz nem csak a gyermeknek, de a felnőttnek is legszebb dísze és éke a szerénység. A vitézi öntudatot és családi büszkeséget nemes szerénységgel rejtse el magában, ok nélkül ne fitogtassa, ahol azonban a helyzet megkívánja, ott bátran és önérzetesen szálljon a síkra.

A trianoni magyarság golgotás útján mindnyájan nehéz keresztet hordozunk vállainkon, verejtékrobotos, bizony sokszor meddőnek látszó munkával kell kiépíteni a szebb magyar jövőt. Ezért neveljünk városnyosainkba szorgalmat, munkakedvet, munkaszeretetet és képességet, fáradalmakat és csüggedést nem ismerő kitartást, okos takarékosságot. A fiatalság jókedélye mellett legyen a városnyos komoly, nyugodt és higgadt fellépésű. Gondoljunk vissza a multra, milyen érték volt a harctéren a megfontoltság és hidegvér. De nagy értékek e tulajdonságok a mindennapi polgári életben is. A higgadtság és komolyság már fél eredmény, az ideges, kapkodó ifjú rossz benyomást tesz másra és nehezebben boldogul. A mai nehéz élet fokozott tudást és munkateljesítményt követel mindenkitől, tehát a városnyos tanuljon szorgalmasan és jól készüljön fel hivatására, foglalkozására, mesterségére, ne számítson arra, hogy a vitézi rendi tagság már munka nélkül is jogcím a jó életre.

Rendünk egyik pillére a tekintélytisztelet és az engedelmesség, tehát a vitézi sarjnak is tündökölnie kell ezen erényekben. Atyai szeretetünk a fiúnak magasabb helyet óhajt és kíván, ahol a városnyos parancsadásra lesz jogosult és hivatott. Ámde aki parancsolni akar, az tanuljon meg engedelmeskedni. Régi a mese, a gyümölcsfáról, amelyet fiatal korában lehet csak és kell nyesegetni, hajlítani. Később azonban már nem, akkor már törik. Régi, de igaz és helyes elv, hogy csak zsenge korban lehet ránevelni a gyermeket arra, hogy meggyőződésből tudjon engedelmeskedni. Az engedetlen gyermek felnőtt korában a kényszer hatása alatt talán engedelmeskedik, ha már mást nem tehet, de nem őszintén, meggyőződésből, hanem álnokságból, alamuszíságból, pillanatnyi érdekből teszi, s csak a látszat kedvéért, s mihelyt úgy látja, hogy már nem bírja tovább, vagy az neki jobb, megtagadja az engedelmességet, s előttünk áll a forradalmár, a felforgató, az állami, és társadalmi rendnek ellensége, a család szégyene, embertársainak átka.

Az engedelmesség készsége és hajlama nem zárja ki az önállóságot. Ez rendünkben fontos jó tulajdonság, mert hiszen kint a községekben rendszerint csak egy-két vitéz és városnyos képviseli rendünket, akik mint végvárak kapitányai és katonái nem érezhetik mindig közvetlen közelükbe a Vitézi Rend vezetőségének és tömegének megnyugtató támaszát és segítségét. Neveljük úgy a városnyost, hogy később ne torpanjon meg a mindennapi élet kisebb nagyobb feladatai előtt tanácstalanul, ne szaladjon rögtön segítségért, hanem tudjon okosan és önállóan maga is gondoskodni, dönteni és helyesen cselekedni. Az önállóság érzése az emberbe önérzetet önt. Az önálló cselekedetekből és elhatározásokból ismerhetjük meg önmagunkat és ismerhetnek meg bennüket mások is s ennek alapján kérheti és várhatja a városnyos az állami és társadalmi életben a köz- és magángazdaságban önmaga részére azt a helyet, amelyre őt tudása, tehetsége és felkészültsége képesíti, s amelyet a köz, a haza és nemzet s a Vitézi Rend magasabb érdekei szempontjából meg is érdemel.

A vitézi sarj legyen önzetlen, mert csak így tud beilleszkedni, mint hasznos munkás az országépítő nagy tevékenységbe és csak így lehet rendünknek hasznos tagja.

Természetesen fontos a test egészséges fejlődése, amelyet legjobban rendes életmóddal, megfelelő táplálkozással, a testi megerőltetésektől és a szellemi túlterheléstől tartózkodással biztosíthatunk. De viszont a testi erőt fokoznunk kell, munkára jól fel kell készülnünk, edzeni kell a vitézi sarjat az időjárás viszontagságaival szemben, erre a legalkalmasabbak a sportok. A vitézi sarj vegyen részt a legteljesebben a levente intézményben, az iskolai testnevelésben és a társadalmi sportegyesületekben. A vitéz tartsa mindig szem előtt a klasszikus mondást: „Ép testben ép lélek!"

VITÉZEK LAPJA KÉPES HIRADÓJA



Darányi Kálmán miniszterelnök Szilveszter napján rádió utján tájékoztatta a magyar társadalmat az időszerű politikai és gazdasági kérdésekről.

*

Röder Vilmos honvédelmi miniszter olaszországi útja során a sestrieri havasokban megszemlélte az alpesi vadászok gyakorlatát. Képünkön: a miniszter ellép egy sitalpas díszszakasz előtt.



A Vitézek Lapja ingyen melléklete
1938 január 11

Vitézek karácsonya



A X-ik kerület vitézeinek karácsonyestje. Középen vitéz Tóth András országy. képviselő.



A székesfehérvári vitézek karácsonyestje.



Dlósgyőri vitézek karácsonyestje.



A bácsalmási városmányosi értekezlet egyik csoportja.



Vitéz Nagybányai Horthy Miklós Kormányzó Ur Őfőméltósága arcképével díszített bélyegeket hozott forgalomba a magyar királyi posta.



A spanyol Teruel ismét a nemzetieké.



A járatlan sáros utakon igen nehéz a Kína belsejében harcoló japán csapatok élelem és lőszerutánpótlása.

EMLÉKEZZÜNK!

Kassai dóm.



Pozsonyi vár.

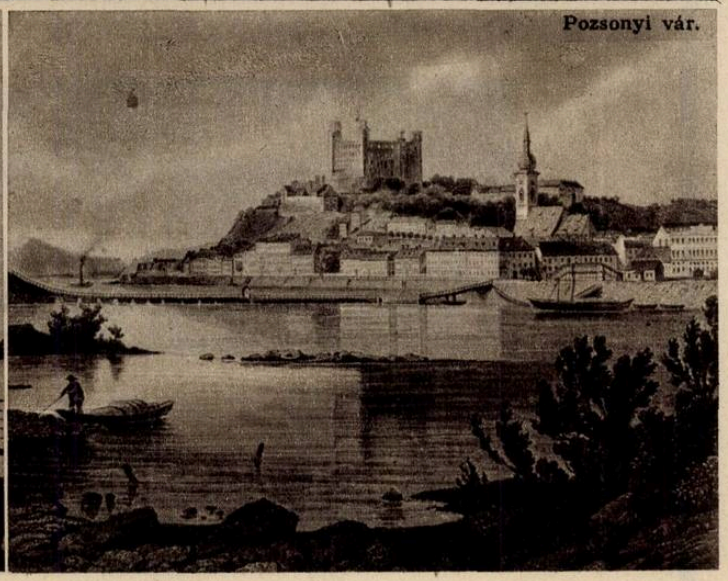

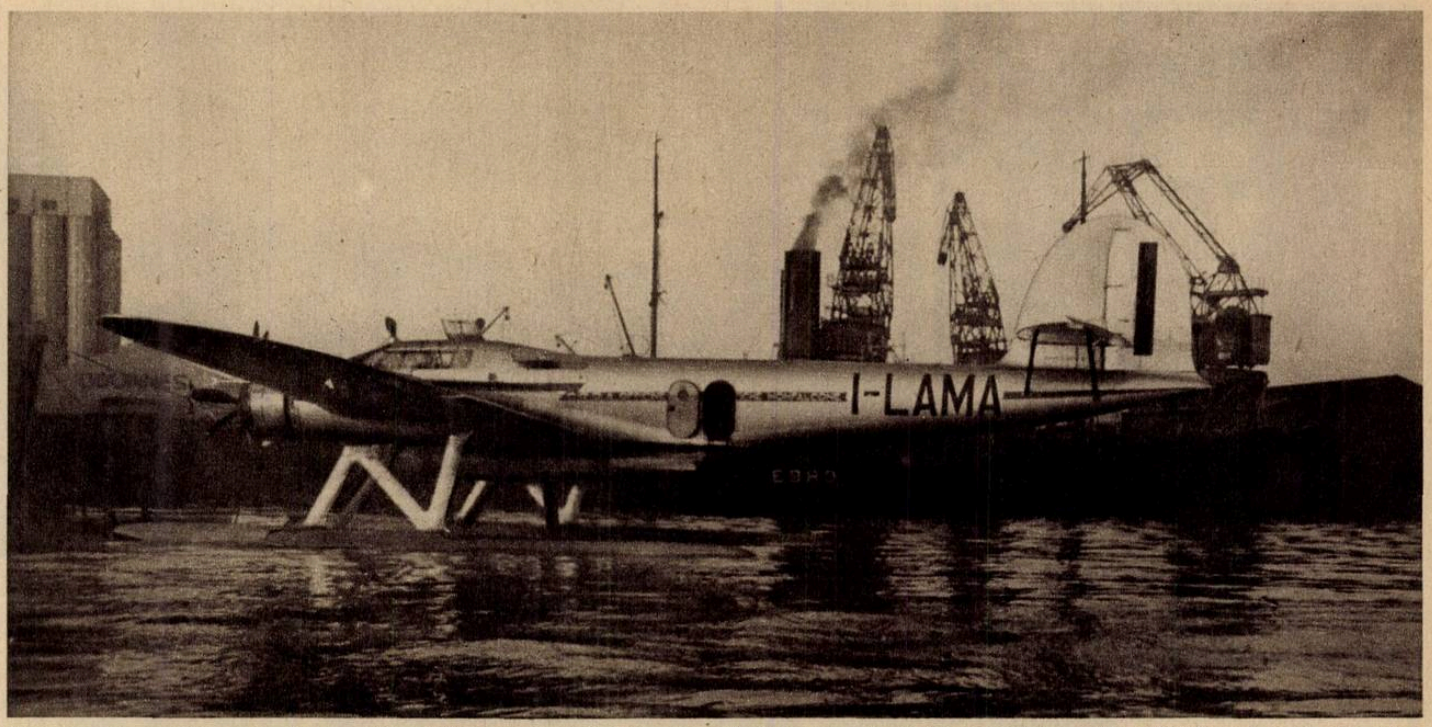

Stoppeni olasz pilóta egymótoros vízirepülőgéppel megdöntötte az eddigi francia távolsági rekordot. 1400 kilométerrel hosszabb utat tett meg leszállás nélkül, mint az eddigi rekorder, a francia „Páris sorhajóhadnagy."

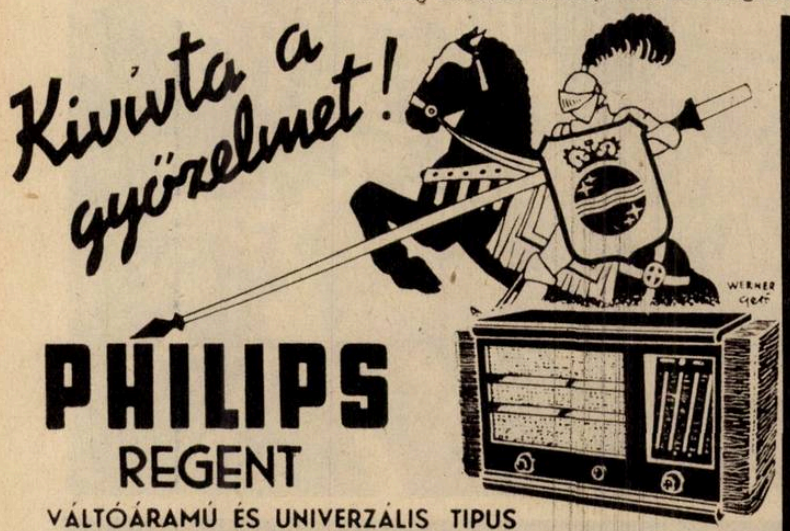

PHILIPS
REGENT
VÁLTÓÁRAMÚ ÉS UNIVERZÁLIS TIPUS
ÖVÉ A FÖLD, A TENGER ÉS AZ AETHER

ULRICH B. J.
BUDAPEST, VI., VILMOS CSÁSZÁR-ÚT 31.
CSÖVEK
LEMEZEK
ARMATURÁK
SZIVATTYUK
FÜRDŐBERENDEZÉSI ÉS KÖZPONTI FŰTÉSI CIKKEK
BÉRHORGANYZÁS.

Lombhullás utáni permetezés a legolcsóbb és a legeredményesebb!

Enda
Neodendrin
Solbár

Több mint tíz év óta közismert biztos hatású permetezőszerek!
Kérjen díjmentes képes útmutatót!
AGRO NÖVÉNYVÉDELMI ÉS MEZŐGAZDASÁGI R.-T.
Budapest, IV, Hajó ucca 2. szám

Előljáróban említést tettem a vitézi lányról. Az ő nevelésénél is a fentvázoltakat sok tekintetben elfogadhatjuk irányítóul. Azonkívül törekedjünk arra, hogy a vitéz leánya kerülje a léha felfogású és életű társaságot, olyan ifjúban lássa és szeresse meg élete Isten rendelése szerinti párját, aki oly nevelésben részesült, oly erényekkel díszes és oly jellemvonásokkal ékes, mint a vitézi városnyosok.

Még sokat lehetne erről a témáról beszélni. A nagy német költő Goethe azt kiáltja a fiatalság elé: „Amit atyáidtól örökültél, szerezd meg újra, hogy igazán birtokold". Én azt mondom minden vitéz rendtársamnak, aki abban a szerencsében részesült, hogy rendünknek városnyost nevel: adja át gyermekének hiánytalanul azokat az erkölcsi és anyagi javakat, amelyek a nagy világégésben tüzálló értékeknek bizonyultak s amelyeket Isten kegyelméből a városnyoson keresztül átmenthet a szebb és boldogabb magyar jövőbe.

Dr. vitéz Zsiga János.

A történelem nem állt meg

Minden vesztett háború gazdasági és lelki levertséget hagy maga után. Még akkor is, ha hősi bukás volt az aránytalan tulerővel szemben. A felülkerekedett gazdasági és biztonsági béklyókkal vérkeringési zavarokat idéznek elő a legyürt országokban, aminek természetes következménye a csüggedés, az önbizalom ernyedése.

Legszentebb kötelességünk, hogy minden igyekezetünkben, minden lehető módon és minden eszközzel odahassunk, hogy visszaadjuk a nemzet önbizalmát! Hogy visszaadjuk ősi erényeinek tudatát, azok iránti lelkesedését!

Tény, hogy ezt tesszük, el nem hanyagoljuk, mégis: észleltem hiányokat. Hiányos pl. a szemléltetést szolgáló történelmi képsorozat . . .

A történelem nem áll meg! A történelmi képsorozat sem állhat meg Deák Ferenc temetésével . . . Deák Ferenc temetése óta akkorát fordult az idő kereke s akkorát billent a nemzetek sorsa, hogy felér évszázadokkal is. Például 1914—1920 ma már történelem, még pedig komoly, súlyos, változatos, bonyodalmas, életünkre kiható, lezárt eseménysorozat . . .

Igen részletesen tanítom e nagy időket, s évről évre jobban érzem az idevonatkozó történelmi képek hiányát. Nem becsülöm le a morvamezei találkozást, a tudósaitól körül vett Bethlen Gábort, vagy a koszorut helyező Erzsébet királynét ábrázoló példányokat, mikor sajnálattal nélkülözöm a magyar államiság letéteményesének, Géza fejedelemnek, vagy a szentistváni minden vonatkozásu integritás helyreállítójának, Szent Lászlónak, az európai hirü országmüvelőnek, Kálmánnak képét, de ez a furcsaság és hiány megközelítően sem olyan jelentős, mint a következők:

1. Mozgósítás, hadbavonulás, menetszázad az utcán (zászló, virág, rezesbanda, ablakok, elkeseredés.)

2. Limanovai huszárok.

3. Przemysl védelme.

4. Harc a románok ellen, (vagy Lovcen, Belgrád monitor is.)

5. Tengeri csata (Novara).

6. Sebesült katonák az állomáson (ápolónők, cserkészek).

7. Front mögött. (Ezek is hősök: öregek, gyermekek, asszonyok sorbanállása a boltok előtt. Itthoniak szenvedése és igyekezete. Anyák, feleségek, gyermekek a háború alatt.)

8. Hadifoglyok Szibériában.

9. Horthy Miklós bevonulása Budapestre.

10. Vitézzé avatás.

Csak 10 kép . . . Ára sok, vagy kevés. Ahogy vesszük: relativ. Sokkal fontosabb a nemzet jövőében vetett lendülete szempontjából, mint egy-egy közömbös, vagy meztelen szobor.

Ne várjunk arra, amíg „történelem" lesz ezekből a még élő — igenis nagyszerü — példaképekből. Afféle „holta után dicsérő" nyomozó és akadémizáló, távoli, hüvös birálat vagy emlékmagasztalás. Eszméljünk egyszer már arra, hogy műveket is koszoruzzunk, ne csak sirhantot.

Lássák ezek a gyermekek, hogy apáik, nagyapáik történelmi szerepet teljesítettek, hogy történelmet csináltak, még akkor is, ha az több rajtunk nem muló ok miatt nem is úgy sikerült, ahogy szerettük volna. (IV. Bélának szomorú korában is voltak felbecsülhetetlen erényei és példaképül állítható érdemei!)

Magasztosabb kegyelet gerjed a hősi halottak iránt, fokozottabb tisztelettel tekint a hadirokkantakra, a fogságban szenvedettre, a vitézre, a frontharcosra és a bajban osztályos anyára.

Ormos János.

A Károly csapatkereszt igazolvány megszerzése

Több rendtársunk, akik a Károly csapatkereszt viselésére jogosító igazolványt ezideig nem szerezhették meg, vagy nem szerezték meg, kért felvilágosítást arról, hogy miként lehet az igazolványt megszerezni.

Miután Röder Vilmos honvédelmi miniszter úrnak a képviselőházban tett kijelentése szerint a közeljövőben ismét meg lehet szereni az igazolványt: alábbiakban közöljük a feltételeket, hangsúlyozva, hogy a kérvények beadhatási idejét lapunkban közölni fogjuk.

Jól teszik azonban rendtársaink, hogy a közbeeső időt a csatolandó okiratok megszerzésére használják fel, amiben szükség esetén előljáró vitézi őrmesterek és hadnagyok megfelelő segédkezet fognak nyujtani.

A Károly csapatkeresztre vonatkozó alapszabályok értelmében a Károly csapatkeresztre igényjogosultsággal bír az, aki az 1914—1918. évi világháborúban a csapatnak harcra kijelölt részénél eltöltött legalább 12 heti arcvonalbeli összszolgálatot igazol és a harctéri szolgálat alatt az imént említett részeknél harcban is résztvett.

Az igazolvány megszerzéséhez szükséges két tanunak (együtt szolgált bajtársaknak) a hivatalos hatóság (polgármesteri hivatal, községi előljáróság stb.) előtt esküi alatt felvett olyan vallomása, melyből világosan kitünik, hogy a tanuk a kérelmezővel három hónapnál hosszabb ideig arcvonalbeli szolgálatot teljesítettek és ezen idő alatt ütközetben is résztvettek.

Ha emléklapos tiszt, vagy volt parancsnok igazolja az arcvonalbeli szolgálatot, úgy nem kell esküi alatt a hatóság előtt tett vallomás, hanem elegendő két tiszt által kiállított „tiszti nyilatkozat", melyben a nyilatkozattevők tiszti becsületükre és kötelességükre való hivatkozással kijelentik, hogy mikortól meddig teljesítettek az illetővel arcvonalbeli szolgálatot. A tiszti nyilatkozatot katonai állomásparancsnokság előtt kell aláírni, mely az aláírást hitelesíti.

Akik a harctéren elszenvedett sebesülések következtében hadirokkantak lettek és ebből kifolyólag nem teljesíthettek 12 heti frontszolgálatot, a Károly csapatkereszt odaitélését rokkant egyéni lapjuk csatolásával kérelmezhetik.

Akik a hadműveletek tartama alatt hadifogságba estek s így nincs meg az előírt 12 heti arcvonalbeli összolgálatuk, a Károly csapatkereszt odaitélése iránti kérvényükhöz azon fogolytábor leszerelési igazolványát tartoznak csatolni, melynél 1918. október 25-e után hadifogságból visszatérve leszereltettek.

A hadifogolytáborok leszerelési iratai vagy pedig a sebesülésekre vonatkozó igazolások a Háborús Veszteségeket Nyilvántartó Hivatalnál (Budapest, V., Honvéd-utca 28.) szerezhetők meg.

A Károly csapatkereszt és sebesülési éremigazolványok ügyeivel a Hadtörténelmi Levéltár (Budapest, I., Bécsikapu-tér) nem foglalkozik, itt csak az elveszett kitüntetési okmányokra vonatkozó másolatok szerezhetők meg.

A Károly csapatkereszt odaitélése, illetve az igazolványok kiadása iránti kérvényeket a m. kir. Honvédelmi Minisztériumhoz címezve a lapunkban közölt időponttól kezdve ajánlott levélben kell a Honvédelmi Minisztérium címre (Budapest I., Vár) beküldeni.

Hol találhatók meg a volt csapattestek és pótkeretek iratai

Számos rendtársunk keresi volt csapattesténél maradt iratait, amiért is a volt honvéd és Magyarország területén kiegészítést nyert volt cs. és kir. csapattestek és pótkeretek iratainak hollétéről közöljük az alábbi kimutatást (a számok jelentik a csapattestet, a városnevek pedig annak a népgondozókirendeltségnek (Ngk.) a székhelyeit, mely az iratokat kezeli):

1. Volt felszámoló gyalogpótkeretek.

A) VOLT HONVÉDSÉG.

1. h. gy. e. Bp. Északpesti Népgondozó Kirendeltség, 2. h. gy. e. Gyula Ngk., 3. h. gy. e. Debrecen Ngk. 5. Szeged Ngk., 6. Baja Ngk., 7. Szeged Ngk., 8. Szeged Ngk., 10. Miskolc Ngk., 12. Debrecen Ngk., 14. Győr Ngk., 15. Győr Ngk.. 16. Balassagyarmat Ngk., 17. Székesfehérvár Ngk., 18. Sopron, Kapuvár Ngk., 19. Pécs Ngk., 20. Zalaegerszeg Ngk,. 29. Bp. Északpesti Ngk., 30. Bp. Északpesti Ngk., 31. Veszprém Ngk.. 4., 9., 11., 13., 21., 22., 23., 25., 26., 27., 28. és 32.. megszállt területen maradt.

B) VOLT CS. ÉS KIR. HADSEREG.

6. Baja Ngk., 12. Esztergom Ngk.. 19. Győr Ngk., 23. Baja Ngk., 25. Balassagyarmat Ngk., 26., Esztergom Ngk., 29. Szeged Ngk., 31. Kecskemét Ngk., 32. Bp. Ngk., 33. Gyula Ngk., 34. Miskolc Ngk., 38. Kecskemét Ngk., 39. Debrecen Ngk., 43. Szeged Ngk., 44. 46. Szeged Ngk., 48. Zalaegerszeg Ngk., 50. Kecskemét Ngk., 51. Kecskemét Ngk.. 52. Pécs Ngk., 60. Eger Ngk., 61. Szeged Ngk., 65. Miskolc Ngk., 66. Miskolc Ngk., 67. Miskolc Ngk., 68. Szolnok Ngk., 69. Sz.-fehérvár Ngk., 70. Győr Ngk., 72. beolvadt a 13. h. gy. pótker. 76. Sopron Ngk., 83. Szombathely Ngk., 85. Miskolc Ngk., 86. Baja Ngk., 101. Gyula Ngk., 2., 3., 37., 62., 63., 64., 82. megszált területen maradt.

2. Volt felsz. cs. és kir. vadászpótkeretek.

3. Szeged Ngk., 11. Győr Ngk., 15. Lőcsén maradt, 19. Esztergom Ngk., 23. Kecskemét, irattár nincs, 24. Budapest Északi Ngk., 26. Bp. Északi Ngk.. 28. Gyula, Ngk., 29. Balassagyarmat Ngk., 32. Miskolc Ngk.

3. Volt felsz. huszárpótkeretek.

A) Volt honvédség.

1. Bp. Ngk., 2. Debrecen Ngk., 3. Szeged Ngk., 4. Baja Ngk., 5. Miskolc Ngk., 6. Zalaegerszeg Ngk., 7. Veszprém Ngk., 8. Pécs Ngk.,

B) Volt cs. és kir. hadsereg.

1. megszállott területen feloszlott, 2. Kecskemét Ngk., 3. Gyula Ngk.. 4. Szeged Ngk., 5. Esztergom Ngk., 6. Eger Ngk., 7. Budapest Ngk., 8. Baja Ngk., 9. Sopron Ngk., 10. Székesfehérvár Ngk., 11. Szombathely Ngk., 12. Miskolc Ngk., 13. Kecskemét Ngk.. 14 Debrecen Ngk., 15. Debrecen Ngk., 16. Debrecen Ngk.

4. Volt felsz. tüzérpótkeretek.

A) Honvédség.

1. Tábori tüzérpótkeretek.

1—40. Bp. Ngk., 2—51. Szeged Ngk., 3—39. Miskolc Ngk., 4—37, Győr Ngk., 5—38. Kecskemét Ngk., 7—41. Veszprém Ngk., 8—20. Szeged Ngk., 9—140. Bp. Ngk., 10—151. Szeged Ngk., 11—139. beolv. a 3—39. honv. táb. tüzérpótkeretbe, 12—137. Győr Ngk., 13—138. Kecskemét Ngk.. 15—141. Székesfehérvár Ngk., 16—120. Szeged Ngk.

2. Lovas tüzérpótkeretek.

1—11. Szeged Ngk.

3. Nehéz tüzérpótkeretek.

20. Feloszlott, 37. Győr Ngk., 38. Kecskemét Ngk., 39. Miskolc Ngk., 40. Budapest Északpesti Ngk., 41. Székesfehérvár Ngk., 51. Szeged Ngk.

4. Hegyi tüzérpótkeretek.

20. 37. beolv. a 38. hegyitüzér pótkeretbe, 38. Kecskemét Ngk., 39. Miskolc Ngk., 40. Budapest Északpesti Ngk., 41. Veszprém Ngk., 51. Szeged Ngk.

B) Cs. és kir. hadsereg.

1. Tábori tüzérpótkeretek.

14. Győr Ngk., 15. Miskolc Ngk., 16. Kecskemét Ngk., 17. Szeged Ngk., 31. Bp. Északpesti Ngk., 35., Kecskemét Ngk., 47. Szeged Ngk., 114. Győr Ngk., 115. Miskolc Ngk. 116. Kecskemét Ngk.,117. Szeged Ngk., 127. beolv. a 3—39. honv. táb. tüzér pótkeretbe, 131. Bp. Északpesti Ngk., 132. Bp. Északpesti Ngk., 133. Sopron Ngk., 134. Szeged Ngk., 136. Kecskemét Ngk., 27., 34., megsz. terület, feloszlott.

2. Lovas tüzérpótkeret.

1. Szeged Ngk., 2. Esztergom Ngk., 8. Miskolc Ngk., 9. Esztergom Ngk., 10. Bp. Északpesti Ngk.

3. Nehéz tábori tüzérpótkeretek.

14. Győr Ngk., 16. Kecskemét Ngk., 17. Szeged Ngk., 15., 27., beolv. a 39. h. nehéz táb. tüzérpótkeretbe, 31. Bp. Északpesti Ngk., 32. Északpesti Ngk., 33. Győr Ngk.. 34. feloszlott, 35. Kecskemét Ngk.

4. Nehéz tüzérpótkeretek.

5. Szeged Ngk., 6. Bp. Ngk., 100. Győr Ngk., 112. Esztergom Ngk., 12. Bp. Északpesti Ngk.

5. Hegyi tüzérpótkeretek.

4. Bp. Északpesti Ngk., 5. Győr Ngk., 7. Szeged Ngk., 15. Miskolc Ngk., 16. Kecskemét Ngk., 31. Bp. Északpesti Ngk., 32. Északpesti Ngk., 33. Győr Ngk., 35. Kecskemét Ngk., 53. Kecskemét Ngk., 6., 27., 60. beol.v a 39. honv. nehéz táb. tüzérpótkeretbe. 12., 17., 34., 47. felosz.

V. Cs. és kir. árkászpótkeretek.

Volt Ujvidéki 1—40. Bp. Északpesti Ngk., volt Bp.-i 1—41., Bp. Északpesti Ngk., volt pozsonyi 5. hidász Győr Ngk., volt komáromi I., II. Győr Ngk., volt szegedi I., II. Szeged Ngk., volt gyulafehérvári 5. Kecskemét Ngk.

VI. Vonatpótkeretek.

4. (1) beolv. a m. kir. 1. vonatosztagba, 5. (3) beolv. a m. kir. 3. vonatosztagba, 6. (4) feloszlott, 7. (2) beolv. a m. kir. 5. vonatosztagba, 12. (5) belov. a m. kir. 6. vonatosztagba.

Háborús okmányok, feljegyzések fellelhetők esetleg még az illetékes nyilvántartó hatóságoknál, a H. M. IV. osztályánál. (Háborús veszteségeket nyilvt. osztály, Bp. Horthy Miklós-út 24.) a Hadilevéltárban és a H. M. hadigondozási osztályán (I., Horthy Miklós-út 26.)

A MAGYAR KATONAESZMÉNY SZOLGÁLATA

A VITÉZI REND ZRINYI CSOPORTJÁNAK ROVATA

„Elrepül a szerencse — vitézek, — ha hamar nem követitek. Megúnja azt, aki őt megúnja. Addig amíg lehet: kövessétek, serénykedjetek!"
(Zrinyi).

„Hazánk csorbáit helyreállítani, elsőségeit kifejteni, jobblétét nagyságra alapítani — ez legszentebb kötelességünk".
(Széchenyi.)

Katonai eszmény és világnézet

Akármilyen eszmét szolgált is az emberiség az örökkévalóság elérésének vágyában, vagy önmagára támaszkodott, saját eszére és erejére, vagy remélte, hogy egy kivülálló, nálánál sokkal hatalmasabb tényező fogja őt elvezetni az igéret földjére. Ma is megtaláljuk a kétféle embert. Az egyik bizva eszének végtelenségében csak tényeket keres, azokat hajszolja őrületig menő következetességgel, a másik igyekszik felemelkedni az eszmények világába, keresni akarja a tények belső mozgató erőit, mert érzi az erkölcsi életben szunnyadó örök és megcáfolhatatlan igazságot.

A katona csak az eszmények világában keresheti életcélját. A katona ugyanis fegyverrel jár, de a fegyverét soha nem használja önös érdekből, csak a köz céljaira, a gyengék védelmére. A köz azonban többet is kiván a katonától. Lemondást az egyéni érdekekről, lemondást a kényelemről, az élet számtalan örömeről, sőt magáról az életről is. Mindezt pedig kívánja egy eszményi cél érdekében egy olyan magasan álló ideáért, melyet soha el nem érhetünk, csak megvalósítására törekszünk szüntelenül. A katona célja tehát eszményi, foglalkozása hivatás jellegével bir, hogyan nevelhetnénk hát egy katonát a tények imádatában, hogyan irányíthatnánk tekintetét a sáros fö'dre, mikor célja és eszményképe a csillagok közé van felirva:

Istennel a Hazáért!

Ez a legegyszerübb, legrövidebb, de legemberibb világnézet.

Ennek az egészséges és helyes világnézetnek alapja a *szülői ház.* Ott tanulja meg a gyermek, hogy vágyódnia kell egy nálánál tökéletesebb lény után, aki végső fokon szabá'yozza életét. A gyermeki évek kitörölhetetlen nyomot hagynak az emberi lélekben és a szülői házból az hozhat magával fejlődésképes egyéniséget, aki már a gyermekszoba ajtaján kikandikálva kénytelen volt észrevenni, hogy az élet kötelességekből áll.

Könnyü kitalálni, hogy egy fejlődésben lévő emberi palánta milyen fogalmat alkot magának a világ céljáról és rendeltetéséről olyan környezetben, ahol a harmónia és szeretet után ösztönösen vágyódó ártatlan lelke csak civakodást egyenetlenséget és az életnek más számtalan és megnevezhetetlen mocskát találja. Rossz példát mutató, civakodó vagy iszákos családos emberek tehát valójában hazaárulók, mert megmérgeznek egy fejlődésben levő lelket.

A világnézeti nevelés második tényezője az *iskola.* Itt már tervszerüen folyik a nevelés. Értéke csak akkor van, ha a tanító képes a könyv holt betüit feltámasztani a gyermekek számára. A tananyagban levő szellemi tartalom visszatükröződik a nevelő lelkében és onnan vet áldásos fénysugárt a gyermekekre. Ha a nevelő a tananyagban nem találja meg azt a szellemi kincset, ami a gyermek lelkét istenfélővé, hazafias és nemzeti irányban alakitja, akkor működése káros, mert nem tudja megszabni a fejlődő lélek irányának útját. Nem tanítani kell tehát elsősorban, hanem a tananyagon keresztül *nevelni.* Nevelőértéke van minden tantárgynak, mert minden betü, minden gondolat hozzákapcsolható a nemzeti eszméhez és a vallásossághoz.

Feltétlen szükséges még, hogy a hivatásos nevelő a szó igazi, mondjuk így: krisztusi értelemben véve, jó legyen. „A jónak már a közelléte is erőt ad a jóhoz" — mondta Platon, az emberiség egyik legnagyobb bölcselője. Hadvezérek pedig sokszor kijelentették már, hogy *erkölcsös emberekkel meg lehet hódítani a világot.*

A világnézeti nevelés harmadik tényezője a *laktanya.* A kiképzés esztendeje talán nehéz, de éptestű ember nem halt még bele, sőt vékonycsontu legények mind megemberesedve térnek onnan haza. Ott tanulja meg az ország férfilakossága, hogyan kell járni a férfias kiállás és a bátor, feltétlen kötelességteljesítés egyenes útján. Itt koronázzák meg a nevelés nehéz, de áldásos munkáját.

Gróf Zrinyi Miklós mondta: *„Minekünk magyaroknak valamink vagyon, fegyverrel nyeretett az a mi eleinktől, igy tartaték eddig és nincs kérdés már abban ezután is úgy kell megtartani."* Tegyük hozzá, visszaszerezni. Ez is világnézet, még pedig napjainkban nagyon is időszerü világnézet. Minden magyar elfogadhatja, aki nem csupán saját vackára és kevésértékü életére gondol, hanem jövőbe néző tekintettel és becsületes erős lélekkel járja a világot.

Dr. Saád Ferenc.

SZÉLJEGYZETEK

Egy magyar film

járta meg megint a maga „diadalútját". Ezrek és ezrek nézték meg, ifjak és vének, férfiak és asszonyok egyaránt. Elvezték, mert valóban szórakoztató volt. Ez pedig manapság — az elfásító élethajsza robotjában — nem megvetendő szempont. Hiszen „élni csak kell!"

A film főalakja (vajh mi is lehetne más?) a huszártiszt. Elegáns, jómegjelenésű, hódítóan kedves, igazi Jávor Pál. Hogy aztán a szerepe szerint inkább csak szerelmi és váltó ügynökkel, no meg „sirva vigad a magyar" mulatozással foglalkozik, — az persze nem baj, sőt ez a magyar huszárromantika", ezért pedig szivesen fizet az ember a mai sanyarú világban, melyben már a huszártisztek is mások . . vagyis hát mi tagadás: komoly harckiképzéssel, katonaneveléssel s miegyebekkel foglalkoznak . .

De most nem is róluk esik szó, nem a már közismert operetthuszárról, hanem a papájáról, aki a filmben „igen hálás" szerepte tölt be. Igazi magyar gentry, már persze a beállítás szerint. Semmit sem dolgozik, mégis jól él. Pumpolja az egész világot. Eszik, iszik, kártyázik, mulatozik, stb., szóval szeretetreméltó svihák, aki a fiát azért feddi meg, mert nem ügyes az ő példájának a követésében, a leányának csak úgy útközben „jó partit" s vele magának néhány ezrest szerez . . .

Nem merünk arra gondolni, hogy mi lesz ennek a „magyar" filmnek a hatása külföldön. Bizonyára kitűnő propoganda-eszköz lesz közvetlen ellenségeinek számára, akiknek csak ennyit kell hozzáfűzniök a saját közönségük számára: ime lássátok, ezek a magyarok! De ennél súlyosabban esik a latba a mi kérdésünk: Mi lesz igy velünk ifjakkal és vénekkel, férfiakkal és asszonyokkal egyaránt? Hát ez az életideál, ez ma az apai tipus? Ez a művészet?

Vagy hát a művészetnek nincsenek ma fokozott kötelességei pl. a nemzetnevelés terén?

Bizonyára igen, hiszen mindenütt ezt halljuk: ki kell harcolnunk a jogot és lehetőséget szebb jövőnk számára. Attól tartunk azonban, hogy az ilyen filmek nem szolgálják ezt a célt, de nem is szolgálhatják, hiszen itt nem művészetről, hanem elsősorban és mindenekfelett az „Üzlet"-ről van szó . . .

Vitéz Rózsás.

Az utolsó bajvivás

Irta: *Zimányi György.*

Hoó . . . hoóo! . . . .

Elnyujtott kiáltások vesztek el a vörösen fölgyuló hajnal derengésében.

A kanizsai vár sáncán ébren figyelő őrszem pillantása mereven azon a távoli ponton csüngött, ahonnan egyre látta a füstöt emelkedni és a kisérteties lángnyelveket felcsapni.

Hoó . . . hoóo . . . vette át a kiáltást az őr is s az ő hagja felverte az ébredező Kanizsa csendjét.

Hirtelen megelevenedtek a sáncok, mindenki a messzeségben lángoló veszedelem felé nyujtogatta a nyakát. Balaskó Vince és Adonyi Bálint fölegények, arcukon a küzdelemvágy és a bosszu tüzével rohantak keresztül a tömegen s a fenyegető kiáltozásokból mindenki megértette az izgatott riadalom okát: a törökök dulják Kopornokot.

A veszedelem megnyitotta a szemeket, a harcvágyat és a vitézi virust felobbantotta a szivükben; a várőrség vitézei már kantározták a lovakat s az öldöklő harckedv lángját küldték a töröktől szorongatott védtelen kis falu felé.

Thury György, a kanizsai várkapitány, a négy világtáj ismert és rettegett versengős vitéze volt csak nyugodt s mikor az izgatottan berontó Ujlaky Sebestyén hirül hozta neki a török dulást, pallosa után nyulva csak ennyit mondott:

Nyergeljék kendtek a lovakat!

Mert nem volt hiresebb vitéz akkor a végeken a nagy Thury Györgynél. Panaszkodott is rá a török váltig s Thury Györgyöt élve elfogni a legnagyobb dicsőség lett volna. De nemcsak vitéz volt, hanem vallásos és bölcsen megfontoltá mint ahogy a hir széltében hosszában járta róla:

Kevélység übenne semmi sem vala
Isteni szolgálatra gondja vala
Gondviselő és Jézus ember vala
Minden dolgában állhatatos vala . . .

Háromszáz lovassal vonult ki Thury György Kanizsáról s mint a villám csapott rajta a szigetvári Ali bég pusztító törökjein. De a fosztogatók nem vették fel a harcot s vad rohanással futottak a kardcsapások zápora elől.

Utánuk! — bömbölt Thury György óriási hangja s a porfelhőkbe burkolt csapat vágta és kaszabolta a vadul megfutókat.

Messze maguk mögött hagyták már a felégetett falut s már Orosztonnál jártak, mikor egyszerre csak mintha a földből nőttek volna ki, vagy hatszáz török zudult rájuk az erdőből.

Thurynak csak az arca keményedett el és a pallosát ragadta meg görcsösebben mikor odaszolt Ujlaky Sebestyénnek.

— Csapdát állitottak nekünk, hogy kicsaljanak Kanizsáról.

Ujlakynak elsötétült a pillantása.

— Vágjuk át magunkat és kerüljünk vissza.

— Megfutni, Sebestyén! Hohoó! ! . .

S a maroknyi csapat élére vetette magát. Buzdító kiáltásai új kedvre szitották már már bekeritett vitézeit. A hős és nekikeseredett tusa, az élen vagdalkozó Thury György egyszerre megrémitette a törököt s visszaszorította őket az erdőbe, mikor újabb hatszáz lovassal ott termett Malkucs aga. A portól, vértől elvakult, sebektől elboritott vitézeket gyürübe fogva szorították le a sáros völgybe. — A vezető fölegények Balaskó Vince, György deák, Adonyi Bálint halálos sebekkel hullottak le lovaikról, a maradék vitézek egymástól elszakitva osztogatták még a rettentő csapásokat.

Am Malkucs aga egyedül Thuryval törődött. Itt volt az alkalom élve elfogni a rettegett kapitányt.

A hős vitéz pedig elsodorva embereitől egyedül viaskodott az őt körülfogó törökökkel, meg a mocsárral, amibe elhullott lováról belezuhant. Malkucs aga már biztos volt a zsákmányban, az élő Thury Györggyel térni vissza a portyázásból . . . hangja végigsüvöltött az erdőn és az embereken:

— Add meg magad Thury György, mert élve innen szabadon el nem kerülsz! Nem segithetnek már rajtad bátor vitézeid!

Thury György pedig felemelte hatalmas pallosát, szemeit végigjártatta a sokaságon s elkiáltotta magát:

Ebök engem pórázon nem hordoztok!

Egyik helyről másikra nem hurcoltok. . s aztán Jézus! kiáltással mégegyszer nekiugrott a minden oldalon szorongató töröknek. Az utána kapkodó karok lehullotak rettentő csapásai alatt.

— Élve kell őt elfogni, harsogott Malkucs aga hangja — s a harcoló tömeg vad birkózásba rugaszkodó gomolyoggá vált.

— Thury Györgyöt nem lehet élve elfogni — kiáltotta s nehéz sisakját lerántva, fedetlen fejjel rohant az éles kardokba. Az aga iszonyu dühre fakadt, mikor a kapitány feje lehullott a földre.

Az esthajnal utolsó fényei ragyogták be az erdei csatateret mikor a török diadalmasan vonult vissza Thury György fejével Szigetvár felé.

Meggyalázott fejnélküli hoittestét belerugták a mocsárba s mikor a lóhalálban érkező Zrinyi György a hoittestektől terhes csatamezőre érkezett, már csak forró könnyeket hullajthatott a legnagyobb magyar vitéz teteme előtt.

SZEMÉLYI HIREK

Cím és jelleg adományozás. A Kormányzó Úr Őfőméltósága a m. kir. Közp. Statisztikai Hivatal létszámában dr. vitéz Mike Gyula titkárnak a miniszteri osztálytanácsosi címet és jelleget, vitéz Szabó Gyula és vitéz Orbán István járásbírósági főtiszteknek az irodaigazgatói címet és jelleget, vitéz Lábos Lajos és vitéz Fekete Ferenc detektíveknek a IX. fizetési osztály jellegét adományozta.

A Kormányzó Úr Őfőméltósága dr. vitéz Rényey Viktornak a II. osztályú követségi tanácsosi jelleget, vitéz Nászay Miklósnak a miniszteri műszaki tanácsosi címet és jelleget, vitéz Kelédy Bélának a m. kir. főmérnöki címet és jelleget, vitéz Szereday Józsefnek a rendőrségi számvizsgálói címet és jelleget, vitéz Körmendy Jenőnek a postafelügyelői címet és jelleget adományozta.

Kinevezés. A m. kir. belügyminiszter a közigazgatási tanfolyamra a vizsgabizottsághoz helyettes elnökké vitéz Tömösváry Jánost és dr. vitéz Szücs Istvánt, tagokká pedig vitéz Mikó Bertalan és dr. vitéz Lázár Ferenc főszolgabírókat nevezte ki.

A Kormányzó Úr Őfőméltósága dr. vitéz Szentkuthy Istvánt, a m. kir. kúriai bíróvá, dr. vitéz Tóth Jánost a m. kir. ítélőtáblai bíróvá, dr. vitéz Galambos Józsefet m. kir. tiszti orvossá nevezte ki.

Elnökké való választás. A Sarkad és Vidéke Ipartestület elnökévé az 1938. évre vitéz Süldy József rendtársunkat választotta meg.

Eljegyzés. Vitéz Zsarnói Mártha Béla orgonistakántor, karnagy és neje: Dienes Sára leányát: Sárikát eljegyezte néhai Szilágyi Kálmán és neje Vad Jolán fia: Piskárosi és Szilágydaróci Szilágyi Kálmán uradalmi intéző.

VITÉZI ÉLET

Az Országos Vitézi Szék újévi tisztelgése.

Az újév alkalmából vitéz Nagybányai *Horthy Miklós* Kormányzó Úrnál, mint a vitézek főkapitányánál vitéz Tiszabeői *Hellebronth Antal* ny. tüzérségi tábornok, a vitézek Főkapitányának helyettese tisztelgett és tolmácsolta a Vitézi Rend szerencsekívánatait, aki azt kegyesen fogadta.

Ugyancsak ez alkalomból vitéz *Hellebronth Antal* ny. tüzérségi tábornok és Százajtai *Bartha László* ny. tábornok, a Székesfőváros székkapitánya megjelentek a *Főméltóságu Asszonynál*, vitéz *József* királyi herceg tábornagynál, továbbá vitéz *József Ferenc* királyi hercegnél és *Anna* királyi hercegasszonynál, *Serédi Jusztián* hercegprimásnál, *Darányi Kálmán* miniszterelnöknél és *Röder Vilmos* gyalogsági tábornok, m. kir. honvédelmi miniszternél és átadták a Vitézi Rend üdvözletét.

Az O. V. Sz. hivatalos rendeletei

VITÉZI VÁROMÁNYOSOK AVATÁSA (ESKÜTÉTELE) 1938. ÉVBEN.

Tájékoztatásul közlöm, hogy a vármegyei Vitézi Székekhez, úgyszintén Budapest Székesfőváros Vitézi székéhez rendelet ment ki az Országos Vitézi Széktől arra vonatkozólag, hogy a felavatott vitézek 17-ik életévét betöltött, vagy folyó évben betöltendő várományosait, hivatkozással a 6650/M. E. 1920. számú alaprendelet, — továbbá a Vitézi Rend Kis Kátéja II. rész 5. §./6. és 6. §./6. pontjára, hozzák javaslatba a folyó évi vitézi avatásra, illetve eskütételre.

A javaslatoknak — a tervezett ünnepélyes avatásra való tekintettel, ebben az évben kivételesen az Országos Vitézi Székhez legkésőbb folyó évi március hó 1-ig be kell érkezniök. Tekintettel arra, hogy a vm. Vitézi Székeknek és Budapest Székesfőváros Vitézi Székének több adatot kell a javaslatba hozandó várományosokról felterjeszteniök, azért az érdekelt vitézek haladéktalanul lépjenek lehetőleg személyesen érintkezésbe a vm. Vitézi Székekkel és Budapest Székesfőváros Vitézi Székével és nyujtsanak segédkezet az alább felsorolt adatok és okmányok gyors rendelkezésre bocsájtása tekintetében.

Azok a vitézek, akik távollaknak a vm. Vitézi Székek és Budapest Székesfőváros Vitézi Széke székhelyétől és nem áll módjukban személyesen megjelenni a vm. Vitézi Székeknél és Budapest Székesfőváros Vitézi Székénél, adataikat és okmányaikat írásban, posta útján jelentsék, illetve küldjék be.

Ezen adatok és okmányok a következők:

A) Adatok.

1. A várományos neve és foglalkozása (volt katonai rendfokozata.)
2. „ „ lakhelye, pontos postai címe.
3. „ „ születési éve, hónapja, napja, helye és vallása.
4. „ „ családi állapota, gyermekének neme, születési éve, hónapja, napja és vallása.
5. „ „ iskolai végzettsége.
6. „ „ egészségi állapota.
7. „ „ atyjának neve, katonai (volt katonai) rendfokozata, foglalkozása és vitézi avatási éve, hónapja, és napja.
8. „ „ atyjának lakhelye, pontos postai címe.
9. „ „ atyja vitézi telekkel elláttatott-e? (ingyen, járadék stb.) vagy adományozásra hol van javaslatba hozva?
10. „ „ teljesít-e, vagy teljesített-e katonai szolgálatot?
11. „ „ a világháború alatt teljesített-e katonai szolgálatot, arcvonalban hány hónapot, mely csapattestnél, vannak-e kitüntetései, sebesült-e stb. stb.

B) Okmányok.

a) A várományos születési anyakönyvi kivonata. (Amennyiben ezt még annak idején az Országos Vitézi Székhez felterjesztette, úgy azt fel kel említeni). A névmagyarosított vitézek várományosainak születési anyakönyvi kivonatait annak idején az Országos Vitézi Szék a m. kir. Belügyminisztériumnak küldte meg, igy azok rendelkezésre nem állván, azokat tehát minden esetben csatolni kell.

b) „ „ -ról hatósági erkölcsi és politikai megbízhatósági bizonyítvány.

c) „ „ -ról orvosi (lehetőleg hatósági, vagy honvéd-orvosi) bizonyítvány.

d) „ „ legutolsó iskolai bizonyítványa. Közép és ehhez hasonló iskolai hallgatókról feltétlenül csatolni kell az 1937—38. iskolai év félévi bizonyítványát is.

e) A 10. és 11. pontban foglaltak igazolására szolgáló okmányok.

f) A várománytól kötelező nyilatkozat a személyi és családi változások bejelentésére. (Lásd Kis Káté 2. sz. mintát.)

Tényleges szolgáló katonai egyének, a Ludovika Akadémia hallgatói, a m. kir. reáliskolai nevelőintézetek és egyéb középiskolák növendékei, valamint főiskolai hallgatóknál a b) pont helyett parancsnoki, illetőleg igazgatói véleményt kell csatolni.

Nős várományosoknak, továbbá olyan özvegyeknek, vagy elváltaknak, kiknek élő gyermekeik vannak, a Kis Káté 4. §. B. fejezet 10. pontja és akik jegyben járnak, ugyane §. B. fejezetének 15. pont lábjegyzete szerinti okmányokat is csatolniok kell.

Hősi, vértanuhalált halt és háború alatt, vagy után elhalt vitézzé nyilvánitottak várományosai ugyancsak elbírálás alá esnek, mint az élő vitézek várományosai.

A vitéz női leszármazójának férjére vonatkozólag, ki az Országos Vitézi Szék engedélye alapján kötött há-

zasságot, a vármegyei vitézi székek javaslataikat ugyancsak megteszik. Az ilyen váromány osokról az a)—f) pontig megjelölt okmányokon kívül még az alábbi okmányokat is csatolni kell:

g) Az Országos Vitézi Szék nősülési engedélyét.

h) A vitéz államfőileg jóváhagyott végrendeletét. (Lásd Kis Káté 7a. sz. mintát.)

i) A váromány osnak a végrendeletben foglaltak szerinti névváltoztatás iránti kérelmét.

j) Nemességgel biró vitézi váromány os a közjegyző előtt tett kötelező nyilatkozatot arra vonatkozólag, hogy a vitéz nemességét, előnevét és cimerét, ha ezt a viszonyok megengedik kérelmezni fogja.

k) Állampolgársági bizonyítvány.

Országos Vitézi Szék.
(1/Biz. III. O. V. Sz. 1938.)

Vitézi Székkapitányok hivatalos közleményei

A IX. kerületi vitézeihez! A kerületi hadnagy f. hó 15-én, szombaton este 8 órakor bajtársi értekezletet tart a Vitézi Rendház II. emeleti ülésteremben (VIII., Üllői-út 8. sz.) Tárgysorozat: 1. Vitézi hál, 2. Karácsonyi és temetkezési alap elszámolása. 3. Balassa Bálint szobor-akció. Székkapitány.

A XII. kerület tiszti vitézeihez! A kerület tiszti vitézei minden hó 12-én délután 6—7 óra között a Pozsony kávéházban (Krisztina krt. 81; tulajdonos vitéz Bertha Gyula) az ezen alkalmakra lefoglalt asztaloknál találkoznak. Amikor ez a nap vasárnapra vagy ünnepnapra esik, akkor a találkozás 13-án lesz.

Kéri a kerületi hadnagy, hogy ezen alkalmakat jegyezzék elő a nemzetes urak. Székkapitány.

A XII. kerület vitézeihez! A kerület vitézei január 16-án fél 11 órakor a városmajori róm. kath. templomban évkezdő szentmisén, 23-án 10 órakor pedig a Böszörményi-út 28. sz. alatti református imaházban istentiszteleten vesznek részt.

A kerület hadnagya kéri a nemzetes urakat, hogy ezen alkalmakon családtagjaikkal együtt vegyenek részt; kéri azt is, hogy a résztvevők idejekorán jelenjenek meg. Székkapitány.

Baranya-vármegye területén lakó összes vitézekhez! Az 1938. évi vitézi értekezleteket a következő megjelölt időben fogom tartani:

1. a hegyháti járás vitézi értekezletét, f. évi január 24-én 9 óra 30 perces kezdéssel Sásdon;

2. a szentlőrinci járás vitézi értekezletét, f. évi január 28-án 9 órai kezdettel Szentlőrincen;

3. a siklósi járás vitézi értekezletét, f. évi február hó 11-én 9 órai kezdettel Siklóson;

4. a pécsváradi járás vitézi értekezletét, f. évi február hó 18-án 9 órai kezdettel Pécsváradon;

5. a mohácsi járás vitézi értekezletét, f. évi február hó 25-én 9 órai kezdettel Mohácson.

6. Pécs szab. kir. város és a pécsi járás vitézi értekezletét, f. évi március hó 6-án 10 órai kezdettel Pécsett a városház közgyűlési termében és

7. a baranyavári járás vitézi értekezletét f. évi március hó 11-én 9 órai kezdettel Villányban.

Az értekezlet előtt a vitézek a járási hadnagy vagy helyettese vezetésével testületileg istentiszteleten vesznek részt.

Az értekezlet megtartásához szükséges megfelelő helyiségről (nem vendéglőben) a járási vitézi hadnagy urak gondoskodnak.

Megjelenni tartoznak: az összes, úgy a vármegye állományába tartozó, valamint más vármegyebeli vitézek, váromány osok és a 15. életévet betöltött váromány os-jelöltek.

Ha valaki a járásban megtartandó értekezleten betegség vagy más halaszthatatlan körülmény miatt nem tudna részt venni, úgy betegségét orvosi-, míg másféle gátló körülményt hatósági bizonyítvánnyal köteles igazolni.

A távolmaradottakról a vitézi hadnagy nekem névjegyzéket nyujtson át. Az igazolatlanul távolmaradókat felelősségre fogom vonni.

Öltözet: ünneplő ruha, vitézi jelvénnyel és összes kitüntetésekkel.

A telkes vitézek adóívüket, használati díj fizetési könyvecskéjüket, az eddig teljesített mindennümű fizetésekről szóló elismervényeiket (csekkszelvény, nyugta, stb.) hozzák magukkal. A „Vitézek Lapjá"-ra való előfizetés kivételével a többi tartozásokra, az értekezlet alkalmával nálam is eszközölhetők a törlesztések.

Az értekezlet után a vitézek velem közös áldomáson vesznek részt s erről még azoknak sem szabad hiányozniok, akik a magukkal hozott élelmiszereket kívánják elfogyasztani. Ez utóbbiak is velem együtt egy helyiségben fogyasszák el a magukkal hozott élelmi cikkeket.

Kérem a vitézi hadnagy urakat, hogy az előre biztosított ebéd ára a lehető legolcsóbb legyen és azt kötelező italfogyasztás nélkül biztosítsák. Székkapitány. (12/M. sz. — 1938. szám.)

Szegedi vitézek figyelmébe! A szegedi vitézek január hó 22-én, szombaton este 8 óra 30 perces kezdettel az Ipartestület márványtermében vacsorával egybekötött bajtársias összejövetelt tartanak. Családtagokat és vendégeket szívesen látnak. A vacsora ára (marhapörkölt 1.30 P; sült 1.70 P.) Vacsora után tánc. Székkapitány. (788/msz. 1938.)

Komárom-Esztergom vm. Vitézei. *A hozzám érkezett ünnepi és újévi jókivánságokat csak ezúton tudom megköszönni, kivánván a magam részéről is boldogságot és szerencsét az új esztendőben. Vitéz Pongrácz-Bartha Ede ny. tábornok, székkapitány.*

Hajdu és Biharvármegye tiszti vitézeihez! A 6. számu Vitézi Törzsszék tiszti fegyelmi bizottságában vitéz *Luby Pál* ny. ezredes elköltözésével egy póttag hely megüresedett.

A „Fegyelmi Szabályzat" 8. §.-a értelmében a megüresedett helyre az új póttagot a törzsszék állományába tartozó tiszti vitézek választják a Debrecenben lakó tiszti vitézek közül.

Kérem, hogy minden tiszti vitéz idevonatkozó szavazati lapját aláirás nélkül a székkapitánysághoz beterjeszteni szíveskedjék.

Választhatók az összes debreceni tiszti vitézek az alábbi már beválasztott tagok kivételével.

vitéz *Both Gyula* ny. ezredes, vitéz *Adám Endre* ny. ezredes vitéz *Biró Barna* kir. járásbiró, vitéz *Prubszky András* h. őrnagy dr. vitéz *László Béla* közjegyző, dr. vitéz *Várady Szabó Miklós* orvos, egyetemi magántanár, vitéz Seress Gyula őrnagy.

Székkapitány (7/msz. 1938.).

VITÉZ IPAROS- ÉS KERESKEDŐK RÉSZVÉTELE AZ 1938. ÉVI NEMZETKÖZI VÁSÁRON.

Az Országos Vitézi Szék Társadalmi Bizottsága a Nemzetközi Vásár Vezetőségével tárgyalásokat folytatott abban az irányban, hogy a vitéz iparos- és kereskedők a vásár keretében külön gyüjtő kiállítást rendezhessenek.

A vásár vezetősége megfelelő jelentkezés esetén hajlandó a saját költségén külön pavillont épiteni. A kiállítók részére használható terület egy pavilonnál mintegy 180—200 négyzetméter lenne. Ezt a használható területet a kiállítók maguk között felosztanák és a Vásár Vezetőségének helydíj címén négyzetméterenként 30—32 pengőt fizetnek.

Azon fővárosi és vidéki vitéz iparosok és kereskedők, kik a tervezett vitézi pavillonban kiállítani óhajtanának, a szükséges jelentkező ívért forduljanak közv[illegible] a Budapesti Vásár irodájához (Budapest, V., Al[illegible]mány utca 8.) Azon kiállítók, kik a vásáron való részvételüket a vásárirodánál szabályszerű jelentkező íven 1938. január hó 15-ig bezárólag bejelentik, 10% területhasználati díj-kedvezményben részesülnek. A jelentkezési határidő általában 1938. február 15. Tehát január 15-e után jelentkezők a 10% kedvezményben nem részesülnek.

Egyben felkérem a kiállítani szándékozó összes fővárosi és vidéki vitéz iparos- és kereskedő rendtársakat, hogy a vásár irodájánál történt jelentkezésüket az Országos Vitézi Szék Társadalmi Bizottságánál (Budapest VIII., Üllői-út 8. sz. Vitézi Rendház) is közöljék a vitézi pavillon érdekében.

Az Országos Vitézi Szék Társadalmi Bizottságának elnöke.

BUDAPESTI HIREK

Tiszti vitézi táncestély a Rendházban

Budapest Székesfőváros Vitézi Társadalmi Bizottsága, január hó 22-én este 9 órai kezdettel a Vitézi Rendházban (VIII., Üllői-út 8. sz.)

zártkörű tiszti vitézi táncestélyt

rendez, melyre tiszti rendtársainkat, családjukat és hozzátartozóikat meghívjuk.

A termek korlátolt befogadóképességére és a már eddig megnyilvánult nagyarányú érdeklődésre való tekintettel kérjük a részvételt legkésőbb január hó 21-ig levelezőlapon, vagy telefonon (134-560) bejelenteni, mert a későn jelentkezők részére nem tudunk asztalt biztosítani. Öltözet: formaruha, kistársasági, szmoking, vagy fekete ruha.

Ruhatár személyenként, tagoknak 1 pengő, vendégeknek 1 pengő 50 fillér.

Meghívó igénylés a Rendházban!

V. T. B. Elnök.

Magyar ruhabemutató. A Rendházban nemzetes asszonyaink **január 6-án** nagy sikerrel rendezték magyar ruhabemutató estjüket, amelyen Sz. Tüdős Klára több mint félszáz magyar népviseletből átvett motívumú és a népviselet anyagához alkalmazkodó szövetekből készült szebbnél-szebb női ruhát mutatott be. Tüdős Klára, a ruhatervezésnek valóságos művésze és a magyar viseletnek az egész világon ismert hirdetője, bevezetésül értékes előadásban ismertette a magyar falu helyzetét, a magyar paraszt asszonyok és magyar ruha tervezők nemzeti hagyományokat mentő és termelő munkáját. A magas színvonalú előadást gyönyörűbbnél-gyönyörűbb mintadarabok bemutatása követte. Egymásután vonultak fel a különböző népviseletekből átvett ruhadarabokat viselő növendékek. Láttunk hortobágyi subakeppet, matyó fekete tüllruhát lángoló rózsahímzéssel, buzsáki-mintás fehér-, krém- és fekete estélyi-, sárközi hímzéssel ellátott délutáni-ruhákat, borjuszájú csikós öltöny után szabott estélyi toalettet, sárközi mintával nyomott fekete-fehér öltönyöket, torockói hímzéssel ékesített szürkegyapjú ruhát, eredeti paraszt pántlikákból összeállított kabátkát ezüst ragyogókkal, rokolyákat az ország minden népviseletében és sok más nőiszemnek tetszetős ruhadarabot.

A bemutatót gyakran szakította meg a nézőközönség tapsa, mely elragadtatásuknak adott kifejezést. A bemutató után Komáromy Rózsika művészi táncszámai következtek: Liszt Ferenc Szerelmi álmodozását adta elő tökéletes művészettel, majd a II. Rapszódia zenéjére lejtett nagy sikerrel táncot. A rendház termeit színültig megtöltötte az érdeklődő nemzetes asszonyok nagy csoportja. Eljött maga a királyi hercegi pár: József Ferenc királyi herceg és Anna királyi hercegasszony is, akik ezúttal először jelentek meg a Rendházban, nagy élvezettel nézték a bemutatót és örömüknek adtak kifejezést, hogy eljöhettek a Rendházba. A megjelent előkelőségek sorából megemlítjük vitéz Sónyi Hugónét és vitéz Nagylaki Rátz Jenőné nemzetes asszonyokat. Részt vett a bemutatón Szárazajtai Bartha László székkapitány is. Az Országos Vitézi Szék képviseletében vitéz Galánthay István ezredes jelent meg, az O. V. Sz. T. B.-ot pedig vitéz Barcy Gábor elnök képviselte. A rendezés fáradságos munkáját vitéz Telepy Miklósné végezte.

Zene-délután a Rendházban. A Társadalmi Bizottságok legközelebbi zene-délutánját a Rendházban **január hó 31-én hétfőn esti 7 órai kezdettel tartja meg** az előzőkhöz hasonló értékes műsorral. Részletes tudósítást lapunk 21-iki számában közlünk.

Megváltozott a nemzetes asszonyok összejöveteli napja. Nemzetes asszonyaink összejöveteliket ezentúl nem csütörtökön, hanem minden hétfőn tartják, 5 órai kezdettel. Az első összejövetel 17-én lesz.

Szakelőadás. Vitéz Szabó István a m. kir. Kertészeti Tanintézet rk. tanára a zöldségtermesztés stb. előadója az Északpestvármegyei Gyümölcs és Szőlőtermelők Egyesülete rendezésében f. hó 12., 14., 17., 19., 21., 24., 26, és 28-án tartja előadásait a József Nádor Műegyetem mezőgazdasági osztályán (VIII., Eszterházy utca 3. I. e. II. számú tantermében) a zöldségtermelés tárgyköréből. — Érinteni fogja az intenziv extenziv, hajtató zöldségtermesztés előnyeit, nemkülönben a hajtatást, champion gomba termesztést stb. is. Akik villa- és haszonkerttel rendelkeznek, azok részére különösen ajánlható az előadások látogatása. — Részvételi díj 3 pengő nem tagoknak, míg az egyesület tagjainak csak 2 pengő. Jelentkezni lehet IV., Gerlóczy-u. 11. III. em. Gyümölcstermelők Egyesülete.

Ugyanezen tanár fog 6-án Csömörön, 16-án Dunakeszin, 23-án Mogyoródon, 30-án Fót községekben is előadásokat tartani a zöldségtermesztés nagy fontossága címén.

Gyermek-délután a Rendházban. A 4—13 éves korban levő gyermekek részére január 15-én szombaton fél 4 órai kezdettel gyermek összejövetelt tartunk, amelyen ezúttal a rádióból jól ismert Harsányi Gizi fog meséket mondani.

Kedvezményes szanatóriumi ápolás. Dr. Preisich Szanatóriuma (Budapest, Zugliget, I., Szilassy-út 6.), mely csont, izületi, és hilus mirigybetegségek gyógyításával foglalkozik, subalpin klímájú gyógyintézet, gyermekek részére külön osztállyal. Ilyirányú felszerelése tökéletes és első Magyarországon.

A beteg gyógykezelését a kezelő orvos utasításainak megfelelően és a legteljesebb harmóniában látjuk el. Intézetünkbe bárki az orvos urak közül bejárhat, és betegeit látogathatja.

A közös kórtermi ár a Vitézi Rend tagjai részére kedvezményesen 5 P 20 fillér. Külön szoba 10 pengőtől.

VIDÉKI HIREK

ZALAVÁRMEGYE VITÉZEIHEZ!

Zala vármegye vitézei Zalaegerszegen folyó évi február hó 1-én rendezik műsoros táncestélyüket a vármegyeháza dísztermében. Az estélyen, amelyen többek között Szentgericzei Jakab Irén operaénekesnő és vitéz Garamszeghy Sándor a Nemzeti Színház örökös tagja és a regősök szerepelnek, a vármegye vitézei külön meghívót nem kapnak, hanem őket a rendezőség ezúton hívja meg. Az estélyen estélyi, vagy vitézi formaruha kötelező. Beléptidíj személyenként műsorral és ruhatárral együtt 3 pengő.

Rendezőség.

Rákoscsaba, Rákosliget, Rákoshegy, Rákoskeresztúr és Pécel vitézei legközelebbi bajtársi havi összejöveteliket január 22-én szombaton este 7 óra 20 perces kezdettel Pécelen tartják vitéz Kacsándi Károly Rákos utca 1 szám alatt lévő vendéglőjében. A fontos tárgysorozatra való tekintettel a vitézi hadnagy arra kéri a rendtársakat, hogy az értekezleten teljes számban jelenjenek meg.

A Vitézi Állásközvetítő Iroda közleményei

Betöltendő állások:

A székesfővárosi Vitézi Rendház kezelősége komornyikot keres. A komornyiki állás előreláthatólag február, vagy március folyamán megüresedik. — A komornyik jövedelme havi 100 pengő, éttermi részesedés, tovább egy lakószoba fűtéssel és világítással. 500 pengő óvadék szükséges. A jelentkezők a folyamodványukban részletesen írják be az eddig működésüket. — A pályázók kérvényüket a Budapesti Vitézi Rendház kezelősége címére (Bpest, VIII., Üllői-út 8. sz.) küldjék be.

Nyári körlovaglások vezetésére alkalmas több nyelvet beszélő urat keres vitéz Fehér, Menetjegy és Utazási Iroda, Bpest II., Corvin-tér 2. T. 15-488-23.

Kölcsön hátas lovakat keres nagy bérért nyári szezonra vitéz Fehér, Menetjegy és Utazási Iroda Budapest, II. Corvin-tér 2.

Lóápolókat és istálló mestert keres vitéz Fehér, Menetjegy és Utazási Iroda Budapest, II., Corvin-tér 2.

Irodai alkalmazottat keres perfekt német tudással. Több nyelven beszélők előnyben. Vitéz Fehér Menetjegy és Utazási Iroda Budapest. II., Corvin-tér 2.

Állást keresnek:

Nagy megpróbáltatásokkal sújtott vitézi asszony fordul a rendtársak jó szívéhez, hogy segítsenek rajta. Irodai munkára szívesen elmenne, de, ha ez nem akad, úgy kulcsárnői, házvezetőnői állást is vállal, csekély díjazás mellett is, csak férje mellette lehessen. Szíves megkereséseket kér vitéz Bedővary Kálmánné Eger, Vörösmarty-utca 28 szám.

MEZŐGAZDASÁG

A nyugalmi időszakban eszközölendő permetezésekről

Irta: **Felsőnemesköttsei Kúp Béla** ny. százados.

A nyugalmi időszak őszi lombhullástól a tavaszi rügyfakadásig tart. Gyümölcsfáknál a nyugalmi időszakban történő védekezések, melyeknek egyike a permetezés is, kétségtelenül eredményesek lehetnek, ha azokat tudatosan és indokoltan végezzük. Azonban téves az a hit és felfogás, hogy a védekezés teljes eredményre vezethet. Teljes eredményt azért nem érhetünk el, mert a természet mindig biztosítja a folytonosságot. Ha módunkban is áll milliárdszámra fejlődő gombaspórákat fejlődésükben megakasztani, akkor még nem mondhatjuk, hogy a gombaspórákat ki tudjuk ölni.

A gyakorlati gyümölcstermesztőnek mindig a végcélt, azaz a terméshozamot kell szem előtt tartani. A termesztőnek teljesen mindegy, hogy hányféle rovar és kártevő van, csak az a fontos, hogy gyümölcsfáját és termését ne bántsa. Ha tehát létezik vértetű, de történetesen az én gyümölcsösömben nem található, akkor az én gyümölcsösömben vértetű ellen nem fogok védekezni. Ha Magyarországon még most is volna olyan területrész, hol kaliforniai pajzstetű fellelhető, akkor felesleges pénzkidobás ott védekezni ellene, hol e tetű szabadszemmel, vagy nagyítóval sem található.

Hogy a növényvédelemnél más adottságokat is figyelembe kell venni különös tekintettel a terméshozamra és az üzem rentabilitására, azt a következőkből láthatjuk.

Ma már mindenki előtt kétségtelen, és érzékelhető, hogy időjárásunk rendkívüli. Meleg volt az elmult őszszel és meleg volt mondhatni egész decemberben. A gyümölcsfák nyugalmi ideje elméletileg őszi lombhullástól rügyfakadásig tart. — Az időjárás rendkívüliségével azt tapasztaljuk, hogy ezen idő alatt a nyugalmi állapotban vélt fák rügyfakadásnak indultak. A nyugalmi időszak mérve tehát csak az esetben tolódik el tavaszig, ha az ősz és a tél normális.

A december folyamán a termő gyümölcsfák virágrügyei fakadásnak indultak olyannyira, hogy a szöszös kezdemények szabad szemmel láthatók. Ezeknek tulajdonsága, hogy könnyen elfagyhatnak, vagy ha téli töménységű permetoldatok érik, elpusztulnak. A nyári nagymérvű gyümölcshullásnak is ez a magyarázata, mert ezek a fejlődésnek indult virágrügyek nem képesek oly termést nevelni, hogy azok a szedésre érett időpontig a fán maradhassanak.

Vitéz Csébi Miklós polgári-, katonai szabó,
a Máltai lovagrend szállítója. Készít mintagyűjteményes választás alapján 8 havi részletfizetésre ruhákat. **Budapest, IV. Váci-u. 59. földszint**

STOWASSER J.
ELSŐ MAGYAR HANGSZERGYÁRA
Gyárt és javit mindenféle fuvós, vonós, huzó és jelző hangszereket.
BUDAPEST, II., LÁNCHID-UTCA 5. SZ.
Árjegyzéket ingyen küldünk!

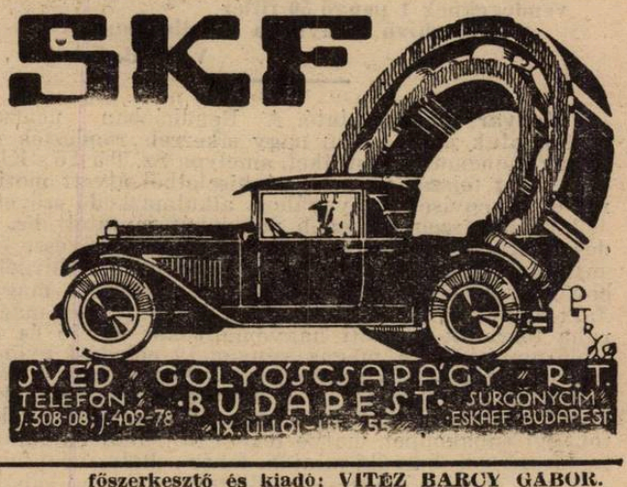

főszerkesztő és kiadó: VITÉZ BARCY GÁBOR.
Szerkesztő: VITÉZ VARADY KÁROLY.
Telefon: 1—870—24.
Kiadótulajdonos: az ORSZÁGOS VITÉZI SZÉK, BUDAPEST, KIRÁLYI VÁR.

Centrum Kiadóvállalat rt.
Budapest, VIII., Gyulai Pál-utca 14.
Felelős üzemvezető: **Telegdy Lajos.**

Országos Magyar
TEJSZÖVETKEZETI KÖZPONT
BUDAPEST, XI., HORTHY MIKLÓS-ÚT 105-113.
Sürgönycim: Tejközpont. Tel.: 25-88-40.

A M Kir. Földmüvelésügyi Minisztérium megbizásából szervezi és ellenőrzi a tejszövetkezeteket, tejszövetkezeti, alakulási, értékesitési és mindennemü szakkérdésben dijtalanul ad tanácsot és felvilágositást a tejtermelőknek és szövetkezeteknek.

A kézbesitő postahivatalok figyelmébe.

Címváltozás esetén kérjük a 111.545/4-1935 sz. rendelet (P. R. T. 1935-21) értelmében az uj címet megállapitani, ide feljegyezni és a lapot nem után-, hanem visszaküldeni.

UJ CIM:

VISSZA A FELADÓNAK!

VITÉZEK LAPJA
BUDAPEST VIII., ÜLLŐI-UT 8.

Utánküldés kizárva!

VITÉZEK LAPJA

XVI. ÉVFOLYAM. 3. SZÁM | A VITÉZI REND HIVATALOS LAPJA | 1938 JANUAR HÓ 21

Szerkesztőség és kiadóhivatal: Budapest, VIII., Üllői-út 8. II. em. 19. — Telefon: 1-370-24. — Postacsekkszám: 35.785.

Előfizetési ára a „Képes Hiradó" c. melléklettel együtt egész évre 20 P; vitézi szervek és vitézek részére: 3 pengő 60 fillér. Megjelenik minden hó 1-én, 11-én és 21-én.

A magyar kereszt jegyében

Irta: dr. vitéz Homa Gyula

Napjaink sajátságos tünete az egyre fokozódó, közszükségletként jelentkező vágy: az igazság megismerésére, az igazság szolgálatára.

A kielégülés lehetősége, a vágy beteljesedése természetesen előfeltételt kíván, ami nem lehet más, mint a magyar igazság eszmei tartalmának biztonsága, ereje, határozott alakban való megtestesülése, mondhatnám megteremtése. Erre irányulnak azok a törekvések, amelyek a közéletben, a társadalmi kapcsolatban, a magánviszonylatban épúgy, mint a közérdekű régi és új szervezések egészen komoly, sokszor pedig csak mellékszerűen fel-felbukkanó jelenségeiben nyilvánulnak meg.

Világviszonylatban és nálunk is, az Isten-gondolat harcát látjuk szemeink előtt megtestesülni a sátán poklának hatalmaival szemben. *A harc áll.* A harc választóvize csalhatatlan megbízhatósággal alakítja ki az emberiség érzékelhetően két táborra való szakadását. A szakadék áthidalhatatlanul mély. — A választóvíz: maga az élet, mindannyiunk meg nem szerezhető, csak könnyen, nagyon könnyen veszendőbe hulló kincse. Közös eredőből nyerte ez létét, amely nem más: mint az Istengondolat képmása.

A maradék magyarság választóútján ott áll a mélység és a magasság; az igazság és a harc örök jelképe: a kereszt.

A kereszt felmagasztalása, a magyarság győzelmi útja: Szent Istvántól, a magyarság vérségi vezérétől, a magyar történelmi tudatnak, a nemzeti hivatásnak, a kötelességvállalás felelősségének kockázata, tragikuma és golgotája is honalapításunk kezdetétől napjainkig. Ebből fakad a magyar dicsőség sok hősi ereje, erénye és a magyar szív ragyogó világfénye is.

A magyar kereszt: a trianoni balsors végzetes gyűrűjében, minden magyar testvérünk eszményi és vérségi tudatában, az Isteni Megváltó mellett mindig és mindenkoron: Hungária, a Turul madár s a Csaba útja magyar életrevalóságának s hagyományos jelképeinek keresztútját is jelenti.

A magyar kereszt nem hajlik, nem görbül s nem vesz fel más alakzatot. *A magyar keresztet karddal és tollal védték őseink, véreink, nagyjaink s névtelen magyar népmillióink.* Ez a harc szent, örök és magyar. Egészen a miénk. *A magyar gondolat, a magyar történelmi hivatástudat harca az Istenért és nemzetünkért.* A keresztet az Isten adta kezünkbe, a végzet útján csak Ő veheti le rólunk. Csak Ő dicsőítheti meg fajtánk és nemzetünk felmagasztalására a magyar keresztet.

A Kereszt-Fia harcot hirdetett a nép vénei között, korbácsot ragadott a templom kufárai ellen. A nép megtagadta Fiát és azóta az Igazság Fia lett. Az igazság nemzedékeié és nemzetiségeié. A Szent Magyar Király óta a miénk, magyaroké. *Szeretjük ezt a keresztet és bízunk benne.*

A végzet útján siklik tova a magyar sors. Itt az ideje, hogy gátat vessünk annak a hiedelemnek, mintha romlásnak indult volna a „hajdan erős magyar".

A régi dicsőség, a hajdankor fénye újra reánk fog ragyogni. Ez a mi kezünkben van. *Mai magyarok! Mérhetetlen felelősség terhel és kötelez bennünket!* A magyar kard s magyar toll ereje ma sem lehet kisebb, mint dicső eleinknél volt.

Zrinyi Miklós gróf, a nagy hadvezér, az államférfiúi hivatás rátermett magyarja, a nagy nemzeti hős és költő hirdette a magyarság felkészültségének nélkülözhetetlen szükségességét. *A fegyver és a szellem harcát jelölte ki* annak az útnak, amely nemzetünk felemelkedésére biztosan elvezet. *A kard és toll nemzete ebben a kettős vértezetben fogja megvívni a magyar holnap döntő harcait a magyar kereszt jegyében.*

Ezt a harcot szolgáljuk és hirdetjük!

Vitéz katonák és vitéz magyarok vagyunk. A magyar katonaeszmény szolgálata elemi kötelessége minden rendtársunknak és minden jószándékú harcos magyarnak.

Sorakozzunk fel lelkes ihletettséggel a nagy munkára. Nemzetünk, fajtánk sorsának kerekeiben minden vitéznek és jó magyarnak jut egy-egy küllő, amit acélos inakkal kell megmarkolnunk, hajtanunk és lendítenünk, hogy Hungária Kormányzója előtt Fortuna istenasszonya is meghajolni kényszerüljön.

Karddal és tollal, a kereszt jegyében, buzgón, hősies kitartással, önzetlen és önkéntes önfeláldozással szolgáljuk a magyar katonaeszményt.

A magyar kereszt hősi nemzetünk hite, fajtánk küzdelmeinek győzelmi reménysége, népünk igazságszeretetének megdicsőülése.

Krónika

BELFÖLD

Külügyminiszteri találkozó Budapesten. Olaszország, Magyarország és Ausztria külügyminiszterei ez évi tanácskozásaikat az elmult héten Budapesten tartották meg. A tanácskozás célja az volt, hogy megállapítsák, hogy a négy éves római egyezmény valóra váltotta-e a hozáfűzött reményeket.

A tanácskozás résztvevői ezt meg is állapították.

„A mi három országunkat — mondotta Ciano gróf, — erős szálak egyesítik a közös érdeken felül az újjáépítés és a békemű fejlesztésében s erről a barátságról a történelem zavaros korszakában bizonyságot is tettünk." Kánya Kálmán külügyminiszterünk ugyanezt hangoztatta, amikor Schmidt osztrák államtitkárral együtt kiemelte a budapesti találkozó európai jelentőségét.

Ciano gróf külön is kiemelte, hogy az egyezmény elősegítette a jugoszláv-olasz, valamint az osztrák-magyar-német szivélyes egyetértés kialakulását.

A tanácskozásról kiadott és mindhárom hatalom képviselője által aláírt nyilatkozat legelsősorban megállapitja, hogy a római jegyzőkönyvek kedvező eredményekre vezettek s az aláírók kifejezik azt a közös akaratukat, hogy politikai és gazdasági tevékenységüket továbbra is a jegyzőkönyvek szellemében fogják intézni. Magyarország és Ausztria képviselői rokonszenvvel emlékeznek meg az olasz-német barátságos együttműködésről. Magyarország és Ausztria képviselői megerősítették határozott elutasító állásfoglalásukat a kommunizmussal szemben és rokonszenvüket fejezik ki az olasz-német-japán kommunistaellenes paktum mellett. Magyarország és Ausztria készségüket fejezték ki *Franco* spanyol tábornok és kormánya elismertetésére. Magyarország és Ausztria képviselői tudomásul veszik Olaszországnak a Népszövetségből történt kilépését és fenntartják maguknak, hogy a Népszövetséghez való viszonyukat újabb vizsgálat tárgyává tegyék. Ausztria és Olaszország kormányai érdeklődéssel kisérik a *magyar-román viszony* fejlődését. A három kormány képviselői kijelentik, hogy az árúcsereforgalom kimélyítésére minden eszközt igénybe vesznek, végül a jegyzőkönyvet aláíró hatalmak kifejezik azt a közös akaratukat, hogy együttműködnek mindama államokkal, melyeknek politikai tevékenysége a béke és újjáépítés valódi céljainak elérésére irányul.

●

A Kormányzó Úr Őfőméltóságának lengyelországi útja. Vitéz Nagybányai *Horthy Miklós,* Magyarország Kormányzója a lengyel köztársaság elnökének meghívására február hó elején Lengyelországba, Krakkóba utazik. A Kormányzó Úr részt fog venni a bialowicai erdőségben rendezendő vadászatokon. A világsajtó élénken tárgyalja a látogatásról szóló híradást.

KÜLFÖLD

Romániában a Goga-kormány feloszlatta a képviselőházat és március elejére választást írt ki, amelyen többséget igyekszik szerezni. A kormány különböző intézkedéseket tett, amelyeknek éle főképpen az ott lakó zsidóság ellen irányul.

∞

Franciaországban a frank árfolyamának sülyedése és az újabban fellángolt sztrájkok és gyármegszállások következtében kormányválság állott be. A köztársasági elnök ismét *Chautemps*-ot bízta meg a kormány alakításával. *Chautemps* kormányából kihagyta a részben kommunista elemekből álló népfront képviselőit, amit a francia közép- és jobboldali pártok és lapok nagy megelégedéssel vettek tudomásul.

●

Spanyolországban a nemzeti csapatok Teruelnél újabb nagy sikert arattak. Mintegy öt kilométer szélességben benyomták a vörösök frontját, több mint 700 hadifoglyot ejtettek és hatalmas hadianyagot zsákmányoltak.

▲

Kina nem békül. Németország régóta fáradozik azon, hogy a távolkeleten dúló háborúnak bé. és megegyezéssel véget vessen. Ha ez a fáradozása sikerrel járna, ez nemcsak a vérontás megszüntetését jelentené, hanem nagymértékben megnövelné Németország tekintélyét Ázsiában. A közvetítésnek nem volt eredménye, mert Kina nem hajlandó elfogadni Japán békefeltételeit, vagyis, hogy szövetkezzék Japánnal a kommunizmus ellen, engedjen be japán helyőrséget Kinába és biztosítsa Japánt a legszorosabb gazdasági együttműködésről.

Kina tehát nem békül, sőt Sang-Kai-Sek kijelentette, hogy a végletekig fogja folytatni a háborút, nyilatkozata szerint annál könnyebben, mert a kinai csapatok a döntő ütközetbe bocsátkozás elől mindig kitérnek, ellenben annál eredményesebben nyugtalanítják Japán csapatait hátulról és oldalról, állandóan veszteségeket okozva azoknak.

Ilyen körülmények között érthető, hogy ma már Japánban is legalább négy évi háborúra számítanak.

Vitézi váromány osok avatása (eskütétele) 1938. évben

Tájékoztatásul közlöm, hogy a vármegyei Vitézi Székekhez, úgyszintén Budapest Székesfőváros Vitézi Székéhez rendelet ment ki az Országos Vitézi Széktől arra vonatkozólag, hogy a felavatott vitézek 17-ik életévét betöltött, vagy folyó évben betöltendő váromány osait, hivatkozással a 6650/M. E. 1920. számú alaprendelet, — továbbá a Vitézi Rend Kis Kátéja II. rész 5. §./6. és 6. §./6. pontjára, hozzák javaslatba a folyó évi vitézi avatásra, illetve eskütételre.

A javaslatoknak — a tervezett ünnepélyes avatásra való tekintettel, ebben az évben kivételesen az Országos Vitézi Székhez legkésőbb folyó évi március hó 1-ig be kell érkezniök. Tekintettel arra, hogy a vm. Vitézi Székeknek és Budapest Székesfőváros Vitézi Székének több adatot kell a javaslatba hozandó váromány osokról felterjeszteniök, azért az érdekelt vitézek haladéktalanul lépjenek lehetőleg személyesen

érintkezésbe a vm. Vitézi Székekkel és Budapest Székesfőváros Vitézi Székével és nyujtsanak segédkezetet az alább felsorolt adatok és okmányok gyors rendelkezésre bocsájtása tekintetében.

Azok a vitézek, akik távollaknak a vm. Vitézi Székek és Budapest Székesfőváros Vitézi Széke székhelyétől és nem áll módjukban személyesen megjelenni a vm. Vitézi Székeknél és Budapest Székesfőváros Vitézi Székénél, adataikat és okmányaikat irásban, posta útján jelentsék, illetve küldjék be.

Ezen adatok és okmányok a következők:

A) Adatok.

1. A váromány os neve és foglalkozása (volt katonai rendfokozata.)
2. „ „ lakhelye, pontos postai címe.
3. „ „ születési éve, hónapja, napja, helye és vallása.
4. „ „ családi állapota, gyermekének neme, születési éve, hónapja, napja és vallása.
5. „ „ iskolai végzettsége.
6. „ „ egészségi állapota.
7. „ „ atyjának neve, katonai (volt katonai) rendfokozata, foglalkozása és vitézi avatási éve, hónapja, és napja.
8. „ „ atyjának lakhelye, pontos postai címe.
9. „ „ atyja vitézi telekkel elláttatott-e? (ingyen, járadék stb.) vagy adományozásra hol van javaslatba hozva?
10. „ „ teljesit-e, vagy teljesített-e katonai szolgálatot?
11. „ „ a világháború alatt teljesített-e katonai szolgálatot, arcvonalban hány hónapot, mely csapattestnél, vannak-e kitüntetései, sebesült-e stb. stb.

B) Okmányok.

a) A váromány os születési anyakönyvi kivonata. (Amennyiben ezt még annak idején az Országos Vitézi Székhez felterjesztette, úgy azt fel kell emliteni). A névmagyarosított vitézek váromány osainak születési anyakönyvi kivonatait annak idején az Országos Vitézi Szék a m. kir. Belügyminisztériumnak küldte meg, igy azok rendelkezésre nem állván, azokat tehát minden esetben csatolni kell.

b) „ „ -ról hatósági erkölcsi és politikai megbizhatósági bizonyitvány.

c) „ „ -ról orvosi (lehetőleg hatósági, vagy honvéd-orvosi) bizonyitvány.

d) „ „ legutolsó iskolai bizonyitványa. Közép és ehhez hasonló iskolai hallgatókról feltétlenül csatolni kell az 1937—38. iskolai év félévi bizonyitványát is.

e) A 10. és 11. pontban foglaltak igazolására szolgáló okmányok.

f) A váromány ostól kötelező nyilatkozat a személyi és családi változások bejelentésére. (Lásd Kis Káté 2. sz. mintát.)

Ténylegesen szolgáló katonai egyének, a Ludovika Akadémia hallgatói, a m. kir. reáliskolai nevelőintézetek és egyéb középiskolák növendékei, valamint főiskolai hallgatóknál a b) pont helyett parancsnoki, illetőleg igazgatói véleményt kell csatolni.

Nős váromány osoknak, továbbá olyan özvegyeknek, vagy elváltaknak, kiknek élő gyermekeik vannak, a Kis Káté 4. §. B. fejezet 10. pontja és akik jegyben járnak, ugyane §. B, fejezetének 15. pont lábjegyzete szerinti okmányokat is csatolniok kell.

Hősi, vértanuhalált halt és háború alatt, vagy után elhalt vitézzé nyilvánitottak váromány osai ugyanolyan elbirálás alá esnek, mint az élő vitézek váromány osai.

A vitéz női leszármazójának férjére vonatkozólag, ki az Országos Vitézi Szék engedélye alapján kötött házasságot, a vármegyei vitézi székek javaslataikat ugyancsak megteszik. Az ilyen váromány osokról az a)—f) pontig megjelölt okmányokon kívül még az alábbi okmányokat is csatolni kell:

g) Az Országos Vitézi Szék nősülési engedélyét.

h) A vitéz államfőileg jóváhagyott végrendeletét. (Lásd Kis Káté 7a. sz. mintát.)

A Vitézi Bál Elnökségének felhivása!

Mint az elmúlt években, úgy az idén is kiemelkedővé és emlékezetessé kivánjuk tenni az 1938. évi február hó 5-én este 10 órakor a pesti Vigadóban megtartandó Vitézi Bálunkat.

A bál legfőbb Védnökségét Magyarország Főméltóságú Kormányzója elfogadni és magas megjelenését a Főméltóságú Asszonnyal együtt kilátásba helyezni kegyeskedett.

Az először bálozó lányokat a Főméltóságú Párnak korlátolt számban bemutatjuk, öltözetük földigérő fehér báliruha.

Vitézeknek külön meghivót nem küldünk.

A belépőjegy ára vitézeknek és családtagjaiknak személyenként 5 P, 3 személyes családi jegy 12 P.

Öltözet: vitézi formaruha, frakk, társasági zubbony (nyugállományúak részére lehet attila is).

Bálirodа: Budapest, IV., Váczi-utca 62. sz. fszt. 7. Távbeszélő: 183—577.

Az itt következő szelvényeket kérjük akár egy levelezőlapra ragasztva, akár nyomtatványként boritékban „Vitézi Bál Elnöksége" Budapest, IV. ker., Váczi-utca 62. fszt. 7. címre legkésőbb január 25-ig eljuttatni.

Vitézi Bál Elnöksége (1670/9—1937. sz.).

ITT LEVAGANDÓ!

A sajtó tájékoztatása céljából kérjük az alábbi rovat olvasható kitöltését.

A BALON RÉSZTVESZNEK:

Asszonyok: — — — — — — — — — — — — — — — —

Leányok: — — — — — — — — — — — — — — — —

Kérjük ezen szelvényt minél előbb postán a Bálirodához eljuttatni, legkésőbb azonban a belépés alkalmával leadni.

ITT LEVAGANDÓ!

Először bálozó leányok:

Név	Szülők neve társadalmi állása	Pontos lakcim

(aláirás)

ITT LEVAGANDÓ!

MEGHIVÓT KÉREK AZ ALABBI CIMRE KULDENI:
(Olyan ismerősök, kik nem a Rendhez tartoznak és a bálon megjelenni szándékoznak.)

Név	Társadalmi állás	Pontos lakcim

(a meghivót igénylő vitéz aláirása.)

i) A városnyosnak a végrendeletben foglaltak szerinti névváltoztatás iránti kérelmét.

j) Nemességgel bíró vitézi városnyos a közjegyző előtt tett kötelező nyilatkozatot arra vonatkozólag, hogy a vitéz nemességét, előnevét és címerét, ha ezt a viszonyok megengedik, kérelmezni fogja.

k) Állampolgársági bizonyítvány.

Országos Vitézi Szék.
(1/Biz. III. O. V. Sz. 1938.)

Felhivás a mezőgazdasági érdekképviseletek-, bizottságok és kamarák tagjainak választására jogosultak névsorának megtekintése.

A mezőgazdasági érdekképviseletnek, a mezőgazdasági bizottságoknak és kamaráknak a választási időszaka 1938 január 21-ével lejár. Ennélfogva megszünik a mezőgazdasági bizottságok és a kamarák tagainak a megbizatása. Az uj testületek tagjainak a megválasztása iránt a kormány a közeljövőben fog előreláthatólag rendeletet kibocsátani és a választások napját kitüzni. Ezidőszerint folyik a községi előljáróságokon a választói joggal birók összeirása. A községi előljáróságoknak a miniszteri rendelet szerint a választói névjegyzékeket 1938. év január 15-ére kötelesek elkészíteni és január 15—30-áig a községházán közszemlére kitenni. Ezen idő alatt minden gazda és mezőgazdasági munkás a névjegyzékeket megtekintheti és arra észrevételeket tehet, vagy ellene fellebbezéssel élhet, amennyiben abból kimaradt volna, vagy az adatai nem a tényleges helyzetnek felelnek meg.

Erre való tekintettel az Országos Vitézi Szék az összes vitézek figyelmét felhivja arra, hogy január 15. és 30-a között a községházán a választói névjegyzékekben állapitsák meg, hogy ők abban fel vannak-e véve és helyesen-e. Ha nem volnának felvéve és erre jogcimük volna, vagyis ők mezőgazdasági ingatlannal rendelkeznek, vagy állandóan mezőgazdasági munkát végeznek, ugy kérjék azonnal irásban, vagy a jegyzőnek bemondott jegyzőkönyvben a névjegyzékbe való utólagos felvételüket.

Országos Vitézi Szék (134/biz. V. 1938.)

SZEMÉLYI HIREK

Cim és jelleg adományozás. A Kormányzó Úr Őfőméltósága vitéz Hidvéghy Lajos miniszteri számvizsgálónak, a számvevőségi tanácsosi címet és jelleget vitéz Takács Gyula m. kir. gazdasági főintézőnek a m. kir. jószágfelügyelői címet és jelleget végül dr. vitéz Baksay József tiszti-orvosnak a VII. fizetési oszt. jellegét adományozta.

Alispáni választás. Pest-Pilis-Solt-Kiskun vármegye január 11-én nagy szótöbbséggel választotta al'spánjává vitéz *Endre László* kitünő rendtársunkat, a gödöllői mintajárás főszolgabiráját. Vitéz *Endre László* személyében a jobboldali és fajvédő gondolat elszánt harcosa jutott az ősi vármegye alispáni székébe.

Külföldi rendjelviselési engedély. A Kormányzó Úr Őfőméltósága megengedte, hogy XI. Pius pápa Őszentségétől a szentévben kitüntetett rendtársaink: vitéz *Ernőházy János* százados és dr. vitéz *Bokor Ignác* reálnevelőintézeti főtanár, szkv. százados, a nekik adományozott *„Pro ecclesia et Pontifice" érdemkeresztet* elfogadhassák és viselhessék.

Kinevezés. Sopron város polgármestere vitéz *Házi Károlyt* végleges minőségü városi mezőrendőrré nevezte ki.

Halálozás. Vitéz *Pethő István* szentpéteri körjegyző folyó hó 13-án elhunyt. Temetésén a Vármegyei Vitézi Szék tiszti küldöttséggel képviseltette magát, melynek tagjai voltak: vitéz *Farkas Sándor* ny. ezredes, vm. vitézi székkapitány, dr. vitéz *Bertha Jenő* tb. főjegyző, dr. vitéz *Hertelendy Ferenc.* vm. árvaszéki h. elnök és dr. *Hunyady László* tb. főszolgabíró. — A közszeretetben álló körjegyző temetésén hatalmas gyászoló közönség volt jelen és kinn voltak a pacsai járásbeli vitézek is teljes számban. Az elhunytat vitéz *Farkas Sándor* székkapitány búcsúztatta, majd dr. vitéz *Bertha Jenő* vármegyei tb. főjegyző mondott meleg szavakkal Isten hozzádot az egykori 20-as honvéd bajtársak nevében.

Vitéz *Kocsis Miklós* őrmester, a miskolci büntetőintézet kulcsára hivatása teljesítése közben két elvetemült katonafegyenc merényletének áldozata lett.

Vitéz *Kocsis Miklós* őrmester alig egy éve került vissza — mint arany vitézségi érmes — a katonasághoz. Halálát özvegye és három kiskorú gyermeke gyászolja.

A temetése f. hó 6-án, csütörtökön délután 3 órakor volt a miskolci hősök-temetőjében, katonai pompával. A temetésen a vitézek nagy küldöttsége vett részt vitéz *Buttykay Béla* székkapitány vezetésével. A gyászbeszédet a ravatalnál dr. vitéz *Pataky István* törvényszéki biró mondotta.

VITÉZI ÉLET

Vitéz iparos- és kereskedők részvétele az 1938. évi Nemzetközi Vásáron.

Budapest Szfv. Vitézi Társadalmi Bizottság a Nemzetközi Vásár vezetőségével tárgyalásokat folytatott abban az irányban, hogy a vitéz iparos- és kereskedők a vásár keretében külön gyüjtő kiállítást rendezhessenek.

A vásár vezetősége megfelelő jelentkezés esetén hajlandó a saját költségén külön pavillont épiteni. A kiállítók részére használható terület egy pavillonnál mintegy 180—200 négyzetméter lenne. Ezt a használható területet a kiállítók maguk között felosztanák és a Vásár vezetőségének helydij cimén négyzetméterenként 30—32 pengőt fizetnek.

Azon fővárosi és vidéki vitéz iparosok és kereskedők, kik a tervezett vitézi pavillonban kiállítani óhajtanak, a szükséges jelentkező ivért forduljanak közvetlenül a Nemzetközi Vásár irodájához (Budapest, V, Alkotmány-utca 8.) Azon kiállítók, kik a vásáron való részvételüket a vásárirodánál szabályszerű jelentkező iven 1938. január hó 25-ig bezárólag bejelentik, 10% területhasználati díj-kedvezményben részesülnek. A jelentkezési határidő általában 1938. február 15. Tehát január 25-ike után jelentkezők a 10% kedvezményben nem részesülnek.

Egyben felkérem a kiállítani szándékozó összes fővárosi és vidéki vitéz iparos- és kereskedő rendtársakat, hogy a vásár irodájánál történt jelentkezésüket az Budapest Szfv. Vitézi Társadalmi Bizottságánál (Budapest VIII., Üllői-út 8. sz. Vitézi Rendház) is közöljék a vitézi pavillon érdekében.

Minden iparos és kereskedő vitéznek saját érdeke, hogy a vitézi pavillonban kiállítson!

Budapest Szfv. Vitézi
Társadalmi Bizottságának elnöke.

Az O. V. Sz. hivatalos rendeletei

Vitézi telek átvétel.

Csongrád vármegye, Nagymágocs község határában az ú. n. Lajostanyai határrészben 30 kat. holdas ingatlan 2—3 legénységi vitézi telek céljára rendelkezésre áll.

Az ingatlan a nagymágocsi 178. sz. telekkönyvi betétben szerepel, a vasutállomástól 1½ km., kövesúttól 2½ km. távolságra fekszik, minden mezőgazdasági növény termesztésére alkalmas kiváló minőségű szántó. A földet 1939. évi október hó 1-én lehet birtokbavenni, addig haszonbérbe van adva.

A föld ára kat. holdanként 950 pengő, ehhez még a vétellel felmerülő 3 százalékos eljárási költség járul. A vételárat a juttatandó vitézeknek a járadéktelkekhez hasonlóan, kedvezményes, hosszúlejáratú fizetési feltételek mellett kell megfizetniök.

Épületek az ingatlanon nincsenek, ezért annak átvételére elsősorban oly vitézek jöhetnek tekintetbe, akik azon saját erejükből tudnak építkezni.

Felhívja az Országos Vitézi Szék a telekre pályázó vitézeket, hogy igénylés iránti kérelmüket, előljáró székkapitányságuk útján, szolgálati úton legkésőbb f. évi május hó 1-ig terjesszék elő. Pályázó vitézeknek kérvényükben kötelezni kell magukat, hogy a juttatandó vitézi telket birtokbaadás után azonnal saját kezelésbe veszik és nyilatkozniok arranézve, hogy az építkezéshez szükséges anyagiakkal rendelkeznek-e?

A székkapitányságok a hozzájuk érkező kérvényeket behatóan véleményezve úgy terjesszék elő, hogy azok az adott határidőre feltétlenül beérkezzenek.

Országos Vitézi Szék (70/II—1938.)

Vitézi Székkapitányok hivatalos közleményei

FELHIVÁS AZ AVATÁSRA KERÜLŐ BUDAPESTI VITÉZI VÁROMÁNYOSOKHOZ!

Budapest Szkfv. Vitézi Társadalmi Bizottsága az ez évben avatásra kerülő vitézi városmányosok részére február és március hóban egy-egy előadást tart.

Első előadás február hó 7-én 7 órakor a Rendházban. (VIII., Üllői-út 8. sz. I. emelet, díszterem).

A városmányosok megjelenése ezen előadáson kötelező.

A távolmaradókat igazolásra fogom felszólítani.

Székkapitány. (1040/B. sz. 1938. szám.)

Budapest VIII. kerületi vitézekhez! A VIII. kerületi vitézi hadnagy folyó évi január hó 25-én, kedden este 7 órakor a tiszti vitézek, január 26-án szerdán este 7 órakor pedig a legénységi vitézek részére a Vitézi Rendház II. emeleti üléstermében bajtársi értekezletet tart. Az értekezleten való megjelenés kívánatos. Székkapitány.

Hajdúvármegye vitézeinek figyelmébe! A Magyar Jövő Szövetség debreceni szervezete a kisbérletek alakításának előmozdítását célul tüzte ki. Ezen célkitűzést és ezzel kapcsolatban az erre igényt tartó vitézeknek kis bérletekhez való juttatását Hajdúvármegye Vitézi Széke saját hatáskörében támogatni kívánja.

Felkérem az alárendelt vitézi tisztségviselőket, de minden egyes vitézt is, hogyha lakhelyük közelében fekvő nagyobb birtokról tudomásuk van, amely kis bérletek alakítására alkalmas és jelenleg bérbe van adva, a bérlet lejárta előtt lehetőleg legalább 2 évvel az alábbi adatokat irásban jelentsék a székkapitányságnak:

1. A birtok tulajdonosának neve és lakcíme?
2. A birtok melyik község határában fekszik?
3. A birtok nagysága kat. holdakban?
4. A birtok egy vagy több tagból áll-e?
5. A jelenlegi bérlő neve, jelenlegi, ha kikeresztelkedett, régi vallása?
6. Mikor jár le a bérlet?
7. Mennyi a haszonbér kat. holdanként?

Székkapitány (26/msz. 1938.)

Hajdúvármegye vitézeinek figyelmébe!

Ifj. vitéz **György János** az utóljára bejelentett lakáscíméről, Debrecen, Ebese, Sárgatanya alól a Székkapitányság által ismeretlen helyre elköltözött.

Felkérem azon vitézt, ki nevezett jelenlegi tartózkodásáról és pontos címéről tudomással bir, hogy azt Hajdúvármegye Vitézi Székének, Debrecen jelentse be. Székkapitány (1320/msz. 1937.)

Hajdúvármegye vitézeinek és nemzetes asszonyainak figyelmébe! A hajdúböszörményi nemzetes asszonyok társasága folyó évi január hó 29-én, este 7 órai kezdettel Hajdúböszörményben műsoros teaestélyt rendez.

Belépőjegy ára 1.50 P, amelyben már a teajegy ára is bennfoglaltatik és a táncestélyen való részvételre is jogosit.

A hajdúböszörményi nemzetes asszonyok társasága a vármegye vitézi társadalmát erre a műsoros teaestélyre meghívja.

A vasúton érkezőket az állomásnál fogadni fogják. A jelentkezők elszállásolásáról a rendezőség gondoskodik.

A részvételre jelentkezők f. hó 25-ig vagy a vármegyei székkapitányságnál jelentkezzenek vagy közvetlenül vitéz *Kőszeghi Frigyes* gimn. tanár úr, járási hadnagy címére irásban adják tudtul, hogy szállásra igényt tartanak-e? — *Székkapitány.*

Felhívás jelentkezésre.

I.

Veszprémmegye Vitézi Székének állományába tartozó alábbi vitézek azonnal jelentsék pontos lakcímüket:

Bévárdy András (2356. T.) színházi titkár. Eddigi lakcíme Lovászpatonán és Sármelléken volt előjegyzésben.

Pusztagyimóthy József (5237 L.) kertész, eddigi lakcíme Rákoshegy, Rákoscsaba, Pestszenlőrincen volt. előjegyzésben.

Amennyiben ezen felszólításnak eleget nem fognak tenni országos viszonylatban leendő lekörözésük, illetve feltalálásuk után ellenük a fegyelmi eljárást megindítom. Székkapitány (182/1 msz. 1938.)

II.

Papp Vince molnársegéd, ki Radics községben született, a háborúban a cs. és kir. 48. gy. ezredben szolgált, Veszprémvármegye Vitézi Szék állományába tartozik, lakhelyét közölje a Vitézi Székkel. Székkapitány (182/msz. 1938.)

III.

Veszprémvármegye Vitézi Szék állományába tartozó alábbi vitéz azonnal jelentse pontos lakcímét:

ifj. vitéz *Soós János* (3904 L. I) lakatossegéd; eddigi lakcímeként *Veszprém* volt előjegyzésben.

Amennyiben ezen felszólításnak eleget nem fog tenni, országos viszonylatban leendő lekörözése, illetve feltalálása esetén ellene a fegyelmi eljárást megindítom.

Székkapitány (167/2. msz. 1938.)

Felhívás Soprommegye vitézeihez. Felhívom mindazon vitézeket, kiknek városmányos fia folyó év folyamán 17. életévét betölti vagy betöltötte, hogy az ezévi vitézi városmányosi avatásra a Vitézek Lapjának január hó 11-i számában közzétett adatokat és okmányokat legkésőbb február hó 2-ig a Vitézi Székkapitányságnak adják be.

Egyben felhívom a vitézeket hogy a Vitézek Lapjára előfizetéseiket a Vitézek Lapjához mellékelt csekken adják postára. Székkapitány (26/msz. 1938.)

Győr-Moson-Pozsony vármegyék és Győr szabad kir. város vitézeihez! A mult évi november hóban megtartott hivatalos járási és városi vitézi értekezletek kapcsán felhívom mindazokat a nemzetes urakat, kik az értekeletek egyikén sem vettek részt és távolmaradásukat mindezideig sem igazolták hogy ezt mielőbb, de legkésőbb folyó évi február hó 10-ig megfelelő igazolványokkal vagy bizonyítványokkal pótolják, nehogy mint igazolatlanul távolmaradottak ellen a további eljárást kelljen folyamatba tennem. Addig is ezeket a nemzetes urakat igazolásuk beérkeztéig megintesben részesítem.

Dicsérőleg ki kell emelnem a sokoróaljai és pusztai járási vitézek, kik az értekezletükön teljes létszámban jelentek meg és ezáltal vitézi fegyelmezettségükről és kötelességtudásukról adtak követendő példát. Székkapitány (27/msz. 1938.)

BUDAPESTI HIREK

A Vitézi Bál Elnökségének felhívása!

Felkérem mindazon rendtársakat, akik a Vitézi Bálra mint rendezők jelentkeztek, hogy január hó 24-én este 6 órakor a Rendházban (VIII., Üllői-út 8. szám, Díszterem) megbeszélésre teljes számban megjelenni szíveskedjenek.

A Vitézi Bál főrendezője.

Tiszti vitézi táncestély a Rendházban

Budapest Székesfőváros Vitézi Társadalmi Bizottsága, január hó 22-én este 9 órai kezdettel a Vitézi Rendházban (VIII., Üllői-út 8. sz.)

zártkörű tiszti vitézi táncestélyt

rendez, melyre tiszti rendtársainkat, családjukat és hozzátartozóikat meghívjuk.

A termek korlátolt befogadóképességére és a már eddig megnyilvánult nagyarányú érdeklődésre való tekintettel kérjük a részvételt legkésőbb január hó 21-ig levelezőlapon, vagy telefonon (134-560) bejelenteni, mert a későn jelentkezők részére nem tudunk asztalt biztosítani. Öltözet: formaruha, kistársasági, szmoking, vagy fekete ruha.

Ruhatár személyenként, tagoknak 1 pengő, vendégeknek 1 pengő 50 fillér.

Meghívó igénylés a Rendházban!

V. T. B. Elnök.

Zenedélután a Rendházban. Január 31-én, hétfőn d. u. 7 órakor zenedélutánt tartunk a Rendház dísztermében. — Műsor a következő: Corelli: La Folia; hegedűn előadja dr. vitéz Szentlőrinczy Géza (Bátaszék). Zongorán kisér dr. Höncz Arisztid. — Liszt Ferenc: Erdőzsongás. — Dohnányi Ernő: C-dur Rapszódia. Zongorán előadja: dr. vitéz Papp Zoltánné. — D. van Goens: Polonaise de Concert. — Gabriel-Marie: La Cinquantaine. Gordonkán előadja: Gombás Ferenc gordonkavész, zongora kisérettel. — Strausz János: Falusi Fecskék. — Arditi: Csókkeringő. — Strauss János: [illegible] ária a Denevér c. operából. Énekli: dr. vitéz Végh Pálné, zongorán kísári: G. Schulz Manyi. — Vécsey Ferenc: Szomorú dal. — Hubay Jenő: Mazurka. — Szántó Jenő: Bölcsődal. (dr. vitéz Szentlőrinczynek ajánlva) — Hubay Jenő: Helyre Kati csárdajelenet. Hegedűn előadja: dr. vitéz Szentlőrinczy Géza, zongorán kisér dr. Höncz Arisztid. — Kérünk pontos megjelenést, mert műsor alatt az ajtókat bezárjuk. Belépődíj nincs. Műsor után fehér asztalnál együtt maradunk.

A nemzetes asszonyok olaszországi tanulmányútja, melyet számos rendtársunk kérelmére a mult évi nyári hónapok helyett az idei Husvét hetére helyeztek át, a számos jelentkezés következtében igen látogatott lesz. Az eddigi tervek szerint indulás április 11-én, hétfőn lesz délután 4 órakor a Déli vasut pályaudvaráról. Utazás Triesztig másodosztályú külön kocsin. Trieszt felszállás az Express American luxus gőzösére, amely Bari, Brindisi, Catania, Messina és Palermo érintésével 15-én érkezik Nápolyba. Pompei és Capri megtekintése után, utazás Rómába, ahol a Pápa és Mussolini fogadása is kilátásba van helyezve. Husvéti ünnepek Rómában az összes nevezetességek megtekintésével. Visszafelé utazás megszakítva Firenzében és Velencében (Lidó) érkezés Budapestre 25-én hétfőn. Az utiköltség 250—300 pengő. Jelentkezésnél 50 pengőt kell beküldeni a Vitézek Lapjá-nak 35.785 számú csekkszámlájára. feltünően, színes ceruzával aláhúzva jelezve, hogy a beküldött összeg az olaszországi tanulmány-útra vonatkozik, a fennmaradó összeg részletekben is fizethető, azonban a teljes összeget legkésőbb április 2-ig kell befizetni.

Érdeklődőknek válaszbélyeges levélben készséggel ad bővebb felvilágosítást: vitéz Telepy Miklósné a nemzetes asszonyok budapesti csoportjának vezetője, (Budapest VII., Aréna-út 86. Távbeszélő 8—10 és 3—4 óra között: 14-15-70.)

ÚJ SPORTTANFOLYAMOK KEZDŐDNEK.

1. Vívótanfolyamok indulnak meg hölgyek urak és gyermekek részére a Vitézi Rendház sporttermében hetenként kétszer. Jelentkezés: kedden és szombaton a sportteremben este fél 7-től fél 9-ig.

2. Uszótanfolyam, hölgyek, urak és gyermekek részére (kezdőknek és haladóknak) hetenként egyszer a közösen megállapítandó időpontban. Jelentkezés: Setéth Dezső szakosztályvezetőnél, kedden és pénteken fél 8-tól 9-ig (IV.. Váczi-utca 36.) Rákossy vivóterem.

Tornatanfolyam hölgyek részére hetenként egyszer, a közösen megállapítandó időpontban. Jelentkezés minden nap d. u. 5—7 óra között. IV., Váci-utca 36. Rákossy vívóterem. Részvételi díj tanfolyamonként és havonként 3 pengő.

A nemzetes asszonyok legközelebbi összejövetelüket január 24-én, hétfőn tartják, amelyen Berta Ilona, az Erzsébet nőiiskola ny. igazgatója „Az Idő Erkölcsi és Nevelő Értéke" címmel tart előadást. Kérjük, hogy nemzetes asszonyaink hozzá-tartozókkal együtt nagy számban jelenjenek meg.

Ezúton is közöljük, hogy a nemzetes asszonyok a légoltalmi tanfolyamot újból látogatni fogják, a kultúrkirándulásokat és gyárlátogatásokat is fel vették munkatervükbe, miről időnként lapunkban közlünk felvilágosítást.

Az iparos és kereskedő vitézek figyelmébe. F. hó utolsó szerdáján, 26-án 3/4 8 órakor a Vitézi Rendházban tartandó összejövetel tárgysorozata a következő lesz: a) dr. vitéz Juhász Jenő szfv. biz. tag előadása „A Székesfőváros és az ország egymásközötti viszonyáról nemzeti szempontból", b) vitéz Rózsás József őrnagy előadása „Az általános kultur-kérdésekről", c) Tájékoztatás a Nemzetközi Vásáron való részvételről.

Kérjük az alcsoport tagjait, hogy ezen a fontos összejövetelen teljes számban jelenjenek meg.

Az iparos és kereskedő vitézek február 19-én műsoros táncestélyt rendeznek, amelyre már most felhivjuk rendtársaink figyelmét.

A II. kerületi vitézek évnyitó istentisztelete. A II. kerületi vitézek tiz év óta minden év elején felekezeti különbség nélkül testületileg résztvesznek egy alkalommal a római katolikus istentiszteleten s egy másik alkalommal a Szilágyi Dezső téri református templomban tartott istentiszteleten. A katholikusok január 2-án a Margit-körúti Ferencrendi plé-

A MAGYAR KATONAESZMÉNY SZOLGÁLATA

A VITÉZI REND ZRINYI CSOPORTJÁNAK ROVATA

„Ne rettegj semmitől, Nézd csak Isteninket,
Szemléld bátran köztünk történeteinket.
Egy vitéz, barátom, nem retteg semmitől,
Félelme származhat csak az Istenektől." (Bessenyei)

„A vitézség órájának kerekei: józanság, vigyázás, szorgalmatosság, fáradság, állandóság, tudomány, bátorság, értelem, gyorsaság és száz más, mit meg sem számlálhatunk". (Zrinyi)

Bessenyei emlékezete*

A katonaeszmény tiszteletétől áthatott lélekkel gondolok a mult mélyén szinte homályba merült alakodra és megidézlek nemzeti szellemünk megújítója és vitézi voltunk megerősítője: *Bessenyei György.*

Nemes egyéniségre és bensőséges hazaszeretetre vall, hogy véreidtől idegenbe szakadva sem feledted el magyarságodat. Mikor a császári udvar szemkápráztató ragyogásában a magyar ifjak és testőrök serege az idegen műveltséget szívja magába, elhomályosítva az ifjúság emlékeit, a Te lelked így sír fel: *„Mentől távolabb vitetem tőletek, nemes ifjak, barátaim és atyámfiai, és mennél kevesebbet lehetek veletek, annál könnyezőbb szemekkel nézek vissza reátok."* Benned felébredt az ellenállás tüze a németesítő törekvésekkel szemben és e tűz hevével másokat is lángra lobbantottál. Rádöbbentél kulturálatlanságunkra, elmaradottságunkra és arra a veszélyre, hogy észrevétlenül akarják a magyar kezéből a fegyvert kicsavarni és kincseitől, férfias bátorságától, nyelvétől és honszeretetétől megfosztani.

A Te korodban a nemzet szolgálata nem történhetett fegyverrel, de éles katona-szemeddel, finom érzékeddel felismerted a hazájáért lángoló magyar szív működési területét, *a szellemi fegyver erejét.* Legmegfelelőbbnek találtad azt, hogy szellemi utat jelölj ki a magyarságnak a vitézi eszme és az elsatnyult nemzeti érzés és öntudat feltámasztására, hagyományos hősiességünk megerősítésére. Abban a légkörben nem is használhattál erősebb fegyvert, de ez a fegyver, bár ellenségeink előtt nevetséges volt, melyet lekicsinyléssel illettek, mégis erősebbnek bizonyult minden másnál.

Te írtad: *„Legyetek, ti férfiak, nyájasok, nemesek és igazak. Ismerem szíveteket, tudom minden jóra hajlandók és alkalmasak vagytok. Adjatok új életet és dicsőséget magyar Hazátoknak, melyért érdemes s dicső emlékezetű eleitek annyi nemes vért ontottak és amely Haza a ti véreteknek érte való feláldozását is érdemli. Ah! halhatatlan Hunyadiak, szerencsés azon magyar ifjú, ki életét azon földnek oltalmazásáért feláldhozhatja, melybe a Ti hamvaitok nyugosznak! Ilyen sóhajtásokat teremnek ti rólatok is maradékaitok, azt kívánom."*

*) Elhangzott a Zrinyi Csoport 1938. január 11-i munkatársi összejövetelén, melyen a Budapesti V. T. B ifjúsági csoportjának számos tagja is részt vett.

Bessenyei, fényes lángész, gyujtogató voltál! Fajtád alvó szeretetét, a nemes tüzet gyujtogatóként hintéd szét írásaiddal szép Magyarországon. Testőrtársaidból irodalmi kört alkottál a Haza műveltségének emelésére, a katonaeszmény szolgálatára. Tanultatok, olvastatok, írtatok, izgattatok. De nem önző egyéni célért, hanem a nemzet egyeteméért, fennmaradásáért. A magyar katonai gondolkodás fontosságában Te és köröd az a láncszem, amely a kurucok vitézsége és a 48-as ifjúság ezer küzdelmének hősiessége között az összekötő kapcsot alkotja. *Bessenyei* apánk, szavaitokkal nem a pusztába kiáltottatok!

Úgy érezzük, Tőletek csak időben vagyunk elválasztva, céljaink és módszereink azonban egyek. Ugyanazon eszme hat át minket is, és reméljük, hogy eszméid méltó örökösei leszünk. Hiszen a mai magyarságnak sem lehet kiválóbb feladata az örök katonaeszmény szolgálatánál, fenntartásánál, ezeréves örökünk: a magyar vitézség átmentésénél. Ennek a katonaeszménynek a szolgálatát tűzte ki számunkra a magyar végzet és ennek őrhelyein egy ezredéven át becsülettel megálltuk helyünket és a jövőben is helyt fogunk állni.

De nemcsak eszméidet követjük, módszereinkben is nyomdokodban járunk. Mi sem szolgálhatjuk most karddal a Hazát, azért a tollhoz folyamodunk, hogy nemzetünkben a hősiesség tüzét ébren tartsuk. Itt csupa működő, hazájukért dolgozó magyarokat látsz, élő szellem, akik szintén a te buzgó tevékenységed útját járják. Különböző munkáikkal is Hazánkat szolgálják, hiszen Te is mondtad: *„Egy hazát sokféleképen lehet és kell szolgálni, mert annak sokféleségre van szüksége."* És ha üt a magyarság órája, mi az első sorban fogunk állni.

Talán mi, a Vitézi Rend Zrinyi Csoportjának munkatársai vagyunk az elsők, kik évszázados álmodból felidézünk, magunk közé hívunk. És jelentést teszünk neked, mint katona a katonának: Két háborúban dicsőségesen vettünk részt, azonban szomorú most Patrona Hungariae, mert ősi földünket szörnyen szétdarabolták. Nem a katonaeszmény hiányán múlott ez és ezen nem is fog múlni soh' sem!

Hittel hiszünk és vallva valljuk, hogy nem leszünk méltatlanok ránkhagyományozott buzdító szavaidhoz.

Nagy szellemed él és éltet, biztat és ösztökél, ezért a mi emlékezésünk Rólad nem hiábavaló.

Vitéz Mikesy Sándor várományos.

SZÉLJEGYZETEK

Tisztek a színpadon

A „magyar" színpadi kultúra megadta a maga karácsonyi ajándékát. A pesti színpadon két operettet játszanak, ami minden magyarul érző és katonásan gondolkozó embernek az arcába kergeti a vért.

A Royal színházban előadott „Csodahajó" tisztje bár angol, de mi az angol hadsereg nevében is tiltakozunk és nem hisszük el, hogy az angol hadsereg bármely tisztje ne vállalná tetteiért a felelősséget és a saját legénysége előtt nem merne helytállni azért, amit tett. Nem tűrhetjük azt a hangot sem, amit a tisztiszolga használ gazdájával szemben és nem tűrhetjük a katonai gondolat elsekélyesítését azok részéről, akik a laktanyát csak kívülről ismerik.

A Városi Színház „Julia"-ja, amit persze a magyar rádió is sietett bekapcsolni és népszerűsíteni, szellemben méltán sorakozik az előbbi katona-darabhoz. Csakhogy itt „külföld számára készült igazi békebeli darabról van szó. Huszártisztekkel, cigányzenével, éjjelizenével, léhasággal, keringőt táncoló huszárezredessel és az elmaradhatatlan bárgyú Zabos őrmesterrel, aki „alázatosan jelenti, hogy bejött a szobába". Azután igen hazafias és célirányos gondolat ma, amikor az egész világ a katonaeszmény jegyében szervezkedik, vásárra vinni pl. hogy az ősi huszárcsalád sarja magánál tart egy levelet, amit át kellene neki adnia, hisz nem az ő címére érkezett... A fordulatos mesével a közönség és a kritika nagyon meg van elégedve és sokat tapsol — mint rendszerint — még annak a giccs-szerű fogásnak is, amikor a nemzeti színek felhasználásával (görlök piros-fehér-zöld ruhában) az ősi népdal kikarikirozásával a nagy „irredenta szám" jön.

Féltett nemzeti kincseinkből nem engedünk vásári portékát csinálni, kárhoztatjuk az olcsó hatáskeresést. Hazafias érzésünkben nem vagyunk rászorulva a „világhírű" szerzők támogatására sem. És különösen nem enegedhetjük a magyar tiszt férfias és büszke alakját s vele együtt a katonai gondolatot a színpadon művészietlenül lejáratni.

Tehát figyelmeztetünk: minden tapsra verődő tenyér és minden jegyért kifizetett fillér csak azt mutatja, hogy mennyire naivak és félrevezethetők vagyunk...

Vitéz Cz. V.

Évforduló

Dübörögve, kicsit véresen, kicsit félelmesen elsuhant egy év. Ha végigpillantunk a morajló, hullámzó események láncolatán, ha föltesszük magunkban a kérdést: mi történt egy esztendő alatt, milyen erők mozgatták az események rugóit, világosan áll előttünk a felelet. A készülődés évét éltük 1937-ben.

Soha nem ismert és nem látott mértékben folyt szerte a világon a fegyverkezés. Angliával az élén folytatódott ez a fölfegyverzési folyamat, amely lassanként vasba és acélba öltöztette az egész világot.

Ez a fegyverkezési verseny volt a jellemzője az elmult évnek, — amit egyes körök annyira szeretnek gunyos és fölháborodott szavakkal és jellegzetes taglejtésekkel „fegyverkezési őrületnek" nevezni. S ugyanazok a körök kiáltották és kiáltják a hiszékeny fülébe a gyáva vádat: mindez a mindenárwoni háborura való készülődés! A vád, amely ezekből a szájakból elhangzik, szerényen szólva erkölcstelen.

Világviszonylatban is számottevő nyugateurópai politikusok és tudósok nyilatkoztatták ki éppen most, az újév alkalmával azt a véleményüket, hogy az óriási mértékben felfokozott fegyverkezés nem hogy háborut hozna, de a háború kitörését már most, napjainkban kitolta és mind inkább lehetetlenné tette. Erős, felfegyverzett néptől mindenki fél s óvakodik megtámadni.

De a vas nem minden. A katonaszellem nélkül csak holt anyag. A pacifista destrukció éppen ezt a katonaszellemet akarja megtörni és magostól kiirtani.

S az évforduló napján még áll a harc. Az egyik oldalon pénzcsörgés és szirénhangok, virágos nadragulyában sanda tőr. A másik oldalon a töretlen hitű magyar katonaeszmény.

Áll a harc —, de mi fogunk győzni!

Z. Gy.

Isten malmai

Az élet nem áll meg a maga útján. Forog, egyre forog az életkerék és kérlelhetetlenül elsodor maga elől minden mesterséges, kitenyésztett akadályt.

A gúzsba kötött magyar életről lassan-lassan lehullanak a rárakott bilincsek s a vérző, megkínzott óriás álmélkodó szitkozódás, vészharangok hamis, hazug kongatása közben talpraáll.

S a vészharangok kongatásának, a dühös szitkozódásnak, hátulról való elgáncsolásnak, a hazug propagandának alvilági káoszából sötét felkiáltójelként emelkedik ki a magyar fegyverkezési egyenjogúság kérdése. A világ rádöbbent arra, hogy van egy nemzet, amely teljesen védtelenül él egy ellenséges szuronyerdő fojtogató gyűrűjében. Rádöbbent arra, hogy ez a nemzet egyedül csak az igazságra fellebbezve követeli azt a jogát, hogy megvédje magát. S ha eddig süket fülekre talált ez a fellebbezés, most megnyíltak a fülek s az igazság lassan megtermi gyümölcsét. Talán már nem kell sokáig várni, hogy a magyar fegyverek újra büszkén csillogjanak a napfényben.

Ezért van ott a túloldalon a szörnyű izgalom — de már későn; az igazság feltartóztathatatlanul, dübörögve megy az egyenes úton.

Igen; Isten malmai lassan őrölnek.

Z. Gy.

Cikkeink átvételét csakis a forrás pontos megnevezésével engedjük meg!

VITÉZEK LAPJA KÉPES HIRADÓJA



Vitéz Békési Csanády Frigyes ny. gyalogsági tábornok (Halmi foto)

A Vitézek Lapja ingyen melléklete

1938 január 21



A Kormányzó Úr Őfőméltósága, vitéz József kir. herceg, gróf Ciano olasz és Schmidt osztrák külügyminiszterek kíséretében a visegrádi vadászaton.



Darányi Kálmán miniszterelnök megnyitja a római egyezmény államainak budapesti tanácskozását. Balról jobbra: Schmidt osztrák külügyi államtitkár, Darányi miniszterelnök, Schuschnigg osztrák kancellár, gróf Ciano olasz külügyminiszter és Kánya külügyminiszter.

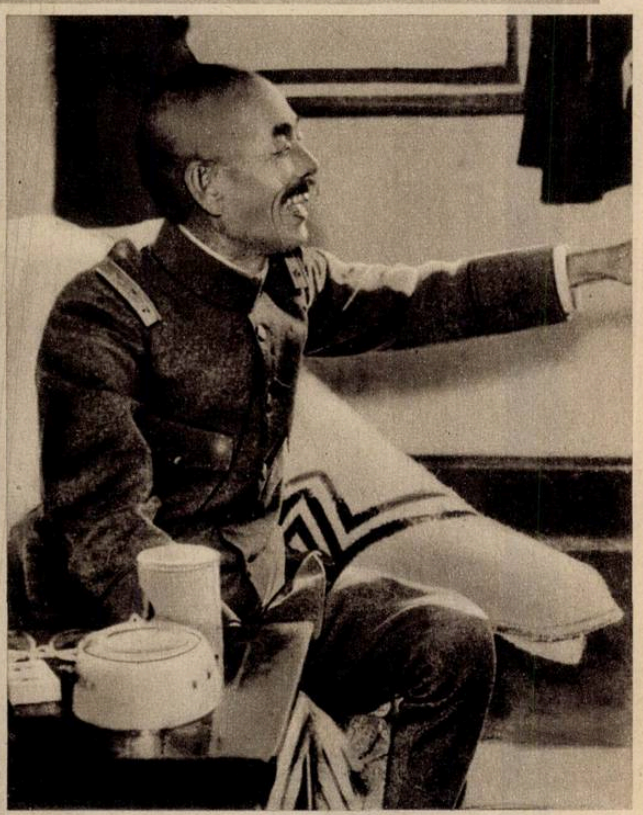

Macsui tábornok, a Kínában operáló japán csapatok főparancsnoka a Sanghaj-i főhadiszálláson.



Dr vitéz Endre Lászlót Pest vármegye alispánjává választotta. Az új alispán ünnepélyes eskütétele.



Sz. Tüdős Klára magyar ruhabemutatója a budapesti Vitézi Rendházban. A divánon balra: Anna kir. hercegné (1), tőle jobbra vitéz Szárazajtai Bartha Lászlóné (2) és dr vitéz József Ferenc kir. herceg (3).



Hortobágyi juhász kepp.

VITÉZI BÁLOK



Székesfehérvári vitézi bál.



Estélyi ruha nemzetes asszonyok részére.



Veszprémi vitézi bál.



Magyar estélyi ruhák.



Sztojadinovics jugoszláv miniszterelnök Göring porosz miniszterelnök és Neurath báró birodalmi külügyminiszter társaságában ellép a berlini pályaudvar előtt tiszteletére kivonult díszszázad előtt.

1938 évi ORION tádiók

KAPHATÓK MINDEN ORION RADIÓKERESKEDŐNÉL

„DRÄGER"
oxigénes önmentők.
„DRÄGER"
gázálarcok mindennemű gázok ellen védő szűrőbetétek.
„DRÄGER"
óvóhely légtisztítók.
„DRÄGER"
gázvédőruhák hólyaghúzógázak ellen.
„DRÄGER"
oxigénes belégzőkészülékek.
„DRÄGER-SCHRÖTER"-féle
gázkémlő készülékek.
„DRÄGER"
fertőtlenítő készülékek gázálarcokhoz és oxigénes önmentőkhöz.
Klórmészszóró targoncák. Gáz- és szilánkbiztos óvóhely ajtók és ablakok

Gyártja:
VADÁSZTÖLTÉNY-, GYUTACS ÉS FÉMÁRUGYÁR R. T.
gázvédelmi osztálya.
Budapest, V, Mérleg u. 3.
(Tel.: 18-38-20 és 18-00-62)

Új üstökös az égen

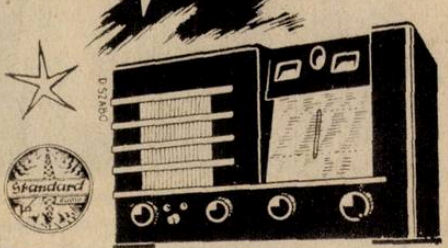

Standard
GRAND SUPER

Lombhullás utáni permetezés a legolcsóbb és a legeredményesebb!

ENDA * NEODENDRIN * SOLBÁR

Több mint tíz év óta közismert biztos hatású permetezőszerek!

Kérjen díjmentes képes útmutatót!

AGRO NÖVÉNYVÉDELMI ÉS MEZŐGAZDASÁGI R.-T.

Budapest, IV, Hajó ucca 2. szám

bániatemplomban hallgattak szentmisét, melyen vitéz *Zalay József* altábornagy vezetésével a kerület vitézei igen nagy számban vettek részt. A reformátusok január 9-én vettek részt a Szilágyi Dezső-téri templomban a délelőtti istentiszteleten. *Haypál Béla* ref. lelkész az őrállók kötelességéről és áldozatáról beszélt: „A világháború közöttünk maradt vitézei azokból lettek, akik az őrállók kockázatos feladatának megfeleltek". Igen sokan voltak ott. A többek között vitéz *Marschalkó Kornél* altábornagy, vitéz nemes *Deseő Lajos* tábornok, dr. vitéz *Árvátfalvai Nagy István* országgyülési képviselő, stb. A presbiterium tagjai közül is igen sokan voltak ott: *Lovasi Balogh Gábor* kereskedelmi főtanácsos, főgondnok, *dr. Borsos Endre* közigazgatási bíró, gondnok, *dr. Borbély Kálmán* miniszteri tanácsos, *dr. Kenessey Pongrác* ny. főispán, stb.

A bpesti vitéz iparos és kereskedők szaknévsora megjelent. Kérjük összes rendtársainkat, akik hivataluknál fogva anyagbeszerzéssel és munkakiadással foglalkoznak, hogy a szaknévsort vegyék igénybe. A szaknévsor ingyen kapható a Rendház komornyikjánál vagy kívánságra postán is elküldjük.

A szombati német társalgási órák áthelyezése. A farsang tartama alatt a szombati társalgási órák elmaradnak és helyettük minden hétfőn fél 6-tól fél 7-ig lesznek az órák.

Vitézi ház bérbeadó Zuglóban. 1 szoba, alkov, fürdőszoba, veranda és 150 négyszögöles kert május egyre bérbeadó olyan vitéznek vagy városnak, aki biztos jövedelemmel bir. Cím: vitéz *Kurucsai István*, VII., Aréna-út 70. (Trafik.) Telefon: 132-930.

VIDÉKI HIREK

A budapesti Vitézi Bálon részvevő vidéki nemzetes asszonyok figyelmébe! A budapesti nemzetes asszonyok csoportja a bálon résztvevő vidéki nemzetes asszonyokat és hozzátartozóikat szívesen látja ismerkedés céljából a báli vacsora alkalmával a Budapesti Vitézi Társadalmi Bizottság asztalánál. Az asztal megfelelő felirattal lesz ellátva.

Szegedi ellenforradalmárok figyelmébe. Az 1918—19 évi ellenforradalmak hőseiről és áldozatairól „Martírok" címmel könyv fog megjelenni. Azok a vitézek, akik az ellenforradalomban részt vettek, esetleg martíromságot szenvedtek, vagy bármiféle hazafias mozgalomban szerepeltek s igényt tartanak arra, hogy a könyvben szereplésük és fényképük közölve legyen, forduljanak sürgősen dr. Bokor Pál ügyvéd, szegedi lakoshoz.

Esztergom vm. vitézei február hó 5-én tartják meg rövid műsorral egybekötött hagyományos báljukat a Fürdő szálló összes termeiben 21 óra 30 perces kezdettel.

A bál tiszta jövedelmét a vitézek által Esztergomban felállítandó Balassi Bálint szobor javára fordítják. A Vitézi Társadalmi Bizottság ezúton is meghívja a bálra a vármegye vitézeit és kéri őket, hogy minél nagyobb számban jelenjenek meg.

Szolnok vármegye vitézei január 22-én a Tisza szálló étermeiben zártkörű táncos farsangi estét rendeznek, amelyre a vármegyei vitézeket és hozzátartozóikat ezúton is meghívjuk.

Rákospalota vitézei f. é. január hó 8-án este 8 órakor a rákospalotai kaszinóban vitéz Kálmán Béla e. e. százados, volt vitézi járási hadnagy tiszteletére abból az alkalomból, hogy a Vitézi Rend érdekében kifejtett eredményes munkásságáért a Kormányzó Ur Őfőméltósága legfelsőbb elismerését fejezte ki, vitézi áldomást rendeztek.

Az ünnepi beszédet dr. vitéz Jónás Sámuel kir. törvényszéki ügyész, közp. vitézi járási hadnagy mondotta, vitéz Kásás Árpád százados, Észak Pest Vármegye Vitézi Társadalmi Bizottság elnöke pedig meleg szavakkal méltatta vitéz Kálmán Béla érdemeit.

Vitéz Gyimesy Miklós magyar nótákat énekelt tárogató kisérettel, Szendrőy Margitka, Dalbosfalvy Illés, Avarkeszi Béla, Schmiederer János a Rákospalota-Ujpesti városmányosok működő csoportjának tagjai kedvesen közbeiktatott magánszámaikkal nagy elismerést arattak.

***

Rákospalota város vitézei a közelmultban vitéz Dalbosfalvi Illés h. vitézi hadnagy vezetésével irredenta estélyt rendeztek. Színre került: Nem veszhet el Magyarország sohasem és a Tanító álma.

Szerepeltek: Varga Éva, Rozgonyi Iluci, Varga Juci, Tordai Éva, Dalbosfalvy Illés, Varga Béla, Avarkeszi Béla, Vereczkey Ferenc, Barinka Ervin, a Rákospalota-Ujpest-i vitézi városmányosok működő csoportjának tagjai.

Ujpest és Rákospalota városok vitézei január hó 29-én este 9 órakor magyaros táncbemutatóval kezdődő vitézi bált rendeznek az ujpesti Katolikus kulturház (Szent István-tér) diszes termeiben.

A hajdúnánási vitézek január 9-én a Bocskay-szálló nagytermében a Vitézi Otthon javára kitünően sikerült zártkörű Vitézi Bálat rendeztek, amelyen a város és a környék előkelőségei nagy számban vettek részt. A bálon igen nagyszámú magyarruhás pár táncolt.

Tiszti vitézi táncestély Nyíregyházán. Szabolcs vármegye vitézei felbuzdulva a mult évi Vitézi Bál fényes sikerén, amely összehozta az egész vármegyét, ez idén is megrendezik február 19-én a táncestélyt, amelyen irredenta darabot fognak előadni. A táncestély sikere érdekében a rendezőség már fáradhatatlanul dolgozik és elhatározta, hogy az estély jövedelmét az anyagiakkal küzdő Szabolcs-megyei vitézeknek juttatja. A nemzetes asszonyok nagy tábora is erősen készül az estélyre és igen nagy propagandát fejt ki, hogy az estélyen megjelenő hölgyek lehetőleg magyaros estélyi ruhában jelenjenek meg. A székkapitány ezúton is felhívja vármegyéjének vitézeit, hogy a siker érdekében minél szélesebb körben fejtsenek ki tevékenységet.

Vitézi tea-estély Büdszentmihályon. Szabolcs vármegye Vitézi Társadalmi Bizottságának dadai alsójárási csoportja és nemzetes asszonyai február hó elsején 8 óra 30 perces kezdettel a büdszentmihályi Iparos Székház helyiségében ezidén is megrendezik hagyományos tánccal egybekötött tea-estélyüket. Tea és hideg vacsora személyenként 2 pengő. A rendezők arra kérik a vármegyei és főként a környékbeli községek vitézeit, hogy minél nagyobb számban jelenjenek meg.

Fejér megyei tiszti vitézek bálja. F. hó 8-án tartották a Fejér megyei tiszti vitézek hagyományos vitézi báljukat, mely mint az előző években, ugy az idén is, a farsang legkimagaslóbb eseménye volt.

A vitézi cimerrel, délszaki növényekkel és villanyfüzérekkel gazdagon feldíszített és káprázatos fényben úszó Szent István teremben igen nagy számban jelent meg a helyőrség tisztikara, továbbá sokan a vármegye és város előkelőségei közül.

A vendégeket vitéz nemes Poós Rezső nyugalmazott ezredes, székkapitány, vitéz nemes Marschalkó

Béla ezredes, a Vitézi Társadalmi Bizottság elnöke és vitéz Laborczfy Rezső alezredes, a vigalmi bizottság elnöke fogadták.

A fővédnökök bevonulását, harsona hangjai mellett, diszbeöltözött megyei és városi hajduk nyitották meg, az élén v. Pettendy Elemér alezredes, járási hadnaggyal, kiknek sorában ott láttuk vitéz Temessy Milán tábornok vegyesdandár parancsnokot, dr. Havranek József alispánt, vitéz Temesy István tábornok, gyalogsági parancsnokot, vitéz Pálfy Andor pénzügyigazgatót és Farkas Sándor helyettes polgármestert feleségeikkel, valamint dr. Balassa Brunó kir. tanker. főigazgatót.

A bálon megjelenteket, a rendező bizottság nevében dr. vitéz Molnár János p. ü. tanácsos, a Társadalmi Bizottság alelnöke, néhány kedves szóval üdvözölte, amely után Szőts Péter szavaló művész a „Magyar Miatyánk"-ot szavalta el nagy hatással, majd derüs rigmusokat mondott, mire a cigány rázendített a vitézi csárdásra.

A bál kivilágos-kivirradtig a legjobb hangulatban folyt le.

A bál méltó volt három esztendős hagyományaihoz. Fényben, hangulatban és előkelőségben más székesfehérvári mulatság nem vetekedhet vele, ez pedig a buzgón s lelkesen dolgozó rendező bizottságnak tudható be.

Vitézek összejövetelei Sopronban. A legutóbbi vitézi összejöveteleken a következő igen értékes előadások hangzottak el: *dr. Pinezich István* a mai magyar életre vonatkozó időszerű kérdéseket fejtegetett. Először is nem dicsért — a szokástól eltérőleg, — hanem a kiváló magyar tulajdonságok mellé odaállította a hibákat is és a valódi életből vett példákkal igazolta. Ezek ismeretében következhetik a magábaszállás és az új szellemkialakítás munkája. Szépen rajzolta meg a magyar túlzott individualizmusra való hajlamosságot, amely azt eredményezi, hogy az egyén nálunk nem él az összességben és az összességért. Ezért a „nagy" kérdésekben sem értünk egyet; nem tud kialakulni egy helyes magyar közszellem a maga nagy célkitüzéseivel úgy a gazdaság, mint a politikai élet szempontjából, amelyet a tömegek magukévá téve, azt diadalra juttathatnák. Beszélt a sajtó szerepéről is. Ebből a kivezető út a szalmaláng kioltása, a mindennapi verejtékes munka, önfegyelem és önfeláldozás a közért, vagyis a régi magyar erények felszinrehozatala, egyszóval a *katonaeszmény* kialakítása, megbecsülése és mintaképül való odaállítása. Ki kell emelni a magyar népet a passzivitásból, amelyet a nagy nemzeti eszmékkel szemben tanúsít, rá kell nevelni a közösségért való lemondás és önkéntes, öntudatos fegyelem vállalására. A magyar nép annyira egyedül áll, hogy csak azt fogja elérhetni, amit fegyverrel a kezében újból kiverekszik magának. A korrekció lehetséges, mint azt az olasz nép példája mutatja, csak sok-sok jó példa kell hozzá, amelynek adásában a vitézeknek kell legelöl járniok.

Vági István müegyetemi tanár a „Világháborús felelősség kérdésének mai állása" címen adott elő és igen élénk előadásában eredeti diplomáciai adatok alapján sorban megcáfolta azokat az állításokat, amelyek alapján a békeszerződések szigorú feltételei létrejöttek. Az erkölcsi alapot húzta ki előadásában a békeszerződések alól, amelyek rágalom alapján jöttek létre. Különösen kiemelte a magyar nemzet ártatlan voltát, amelynek képviselője: gróf Tisza István egyenesen ellenezte a Szerbiával való háborút. Az igen értékes előadásokhoz való hozzászólások után azokat vitéz *Pongrácz Pál* székkapitány köszönte meg. Az értekezletek dr. vitéz *Bokor Rezső* T. B. elnök előadásában a továbbiakban aktuális kérdéseket beszéltek meg, amelyek a vitézi élet kimélyitésére és a vitézek szerepére vonatkoztak az elkövetkező hónapokban.

Vitézi Bál Sopronban. Sopron vármegye és Sopron sz. kir. város Vitézi Székkapitánysága és Vitézi Társadalmi Bizottsága Sopronban a Kaszinó összes termeiben január hó 26-án Tiszti Vitézi Bált rendez, amelyre a tiszti vitézeket ezúton is meghívja a *Rendezőbizottság.*

Segélyakció Szabolcsban. Szabolcsvármegye Vitézi Széke a Társadalmi Bizottsággal karöltve, 1937. év karácsonyán is megrendezte a szokásos karácsonyi segélyakciót. A rendtársak körében indított gyüjtés eredményeként 75 szegénysorsú vitézt részesithettek értékes élelmiszer, tüzelőanyag és ruhasegélyben. A segélyezésre legjobban megfelelő ajándékok beszerzésén vitéz *Hunfalvy Arthur* ezredesné, a nemzetes asszonyok csoportjának vezetője, vitéz *Tihanyi Ferencné* és vitéz *Antalfi Dánielné* fáradoztak. Munkálkodásuknak legszebb elismerése a segélyben részesitett vitézek és gyermekeik évről-évre megújuló hálaérzése.

Az adakozó rendtársaknak ezúton mond köszönetet a Társadalmi Bizottság, azzal a kéréssel, hogy a jövőben is tegyék lehetővé szegénysorsú rendtársaiknak a szeretet ünnepén leendő megsegitését.

PÁLYÁZATI HIRDETMÉNYEK.

A m. kir. Mezőgazdasági Tudományos és Kisérleti Intézeteknél két kisegitő szolgai állás megüresedett. A sajátkezűleg irt pályázatot január 28-ig a m. kir. Földmivelésügyi Minisztériumhoz kell beküldeni.

A szőlészeti és borászati altisztek létszámában kisegitő szolgai állás üresedett meg. A pályázatot 5973—1937. F. M. elnöki számra való hivatkozással január 28-ig a Földmivelésügyi Minisztérium Szőlészeti és Borászati osztályánál kell benyujtani.

Mindkét pályázatnál eredeteiben vagy hitelesitett másolatban a kérvényhez csatolandó: születési anyakönyvi kivonat, erkölcsi bizonyitvány, honossági bizonyitvány, hatósági orvosi bizonyitvány, iskolai bizonyitvány és a vitézi igazolvány.

A Vitézi Állásközvetitő iroda közleménye:

Betöltendő állások:

A székesfővárosi Vitézi Rendház kezelősége komornyikot keres. A komornyiki állás előrelhathatólag február, vagy március hó folyamán megüresedik. — A komornyik jövedelme havi 100 pengő, éttermi részesedés, továbbá egy lakószoba fütéssel és világitással. 500 pengő óvadék szükséges. A jelentkezők a folyamodványukban részletesen irják be az eddigi működésüket. — A pályázók kérvényüket a Budapesti Vitézi Rendház kezelősége címére (Budapest, VIII., Üllői-út 8. sz.) küldjék be.

Nevelőnői állást keres vitéz leánya, 18 éves, jól fejlett, 4 középiskolát végzett, gyermekszerető. Nagyon szépen kézimunkázik, tud manikürözni és ondolálni; a háztartásban is segit. Leveleket a következő címre kell küldeni: özv. vitéz *Dobosi Adámné,* Aszód. Dohánykisáruda.

Társadalmi összeköttetésekkel biró urakat keres utazások rendezésére *vitéz Fehér menetjegy- és utazási iroda* Budapest, II., Corvin-tér 2. (Értekezés naponta reggel 9—10 óra között.)

A főzésben teljesen jártas szakácsnőt keres az I. sz. Honvéd- és Közrendészeti Helyőrségi Kórház tiszti étkezdéje; Budapest, IX., Gyáli-út 17. Jelentkezés: Aigner főorvos úrnál.

Tejcsarnok üzletben mindenes munkára vitéz leány gyermekét keresi: vitéz Kabai Károlyné Bp., XIV., Tábornok utca 3. II. 1.

Bejáró főzőmindenest keres: vitéz Olasztelky Károly, Bp. V., Szent István körút 15. I. 8.

Budapesten ismerős mindenest keres: vitéz Olasztelky Károly Bp. V., Szent István körút 15. I. 8.

Állást keresők:

Hites könyvvizsgáló, aki ugy a revizióban, mint a könyvelésben, mérlegkészítésben, adminisztrációban, szervezésben stb. 20 éve jártas, keres délutáni és esti munkát. Cim a kiadóban.

Mindennemű varrást, esetleg foltozást vállal, házhoz is megy katonatiszt árvája. Címe: Dalnoki Ilona, Budapest, V., Váczi-út 12. II. 6.

IRODALOM-MŰVÉSZET

Elnémított magyar igazságok cím alatt a napokban hagyta el a sajtót Petrichevich György ny. ezredes, a Katonai Mária Terézia Rend lovagjának 400 oldalas munkája. A szerző a bevezetésben elmondja, hogy könyve a Katonai Mária Terézia Renddel kapcsolatos és a régebbi történelemírásból ferde világításba helyezett zavaros, megoldatlan, életbevágó, alapvető magyar alkotmányjogi kérdések tisztázását tűzte ki céljául. Ez a tisztázás alkalmas a nemzet erőforrásainak lényeges gyarapítására. miután nem szűken elhatárolt rendügyről van szó, hanem az egész magyar alkotmányt felölelő kérdések sorozatáról, amely nem pusztán magyar, hanem nemzetközi vonatkozású és jelentőségű kérdés is, mert a felvetett közjogi problémák helyes megoldása képezi abszolút előfeltételét a Dunamedencében ezer éve fennálló történelmi hivatásunk biztosításának az elkövetkező újabb ezer esztendőre!

Ez úgy értelmezendő, hogy a multon épül fel a jövő, ezért szükséges a mult ismerete.

Kevesen tudják, hogy a királyi ház hatalma és ennélfgova független külpolitikája nem a hűbéres németcseh tartományokon, hanem a független Magyarországon alapult.

Az is ismeretlen volt, hogy a Katonai Mária Terézia Rend alapításánál a királynő nem mint az uralkodóház jogalanya, hanem mint Szent István koronájának egyik tényezője járt el (1741. évi IV. tc. 5. §.) A Rend alapitása tehát nem közös, hanem tisztán magyar ténykedés volt.

Fikció az is, mintha az ausztriai császárság megalkotása az 1804—1806. évek közé esnék, mert ez akkor csupán eszmei fogalom, üres cím volt „minden reális közjogi tartalom nélkül" (Nagy Ernő) és csupán a magyar királyi ház fényének emelésére szolgált.

Az említett német tartományok egész 1866-ig a német szövetség keretébe tartoztak, de egységes, független államot nem képeztek.

A munka végül útmutatást ad a Mária Terézia Rendnek a magyar törvényekben gyökerező megoldáshoz. Most van az ideje annak, amikor teljesen függetlenek vagyunk, s amikor sorozatosan kerülnek a magyar parlament elé a fontos közjogi javaslatok, hogy a köztudatba, sőt még a tankönyveinkbe és törvényeinkbe belevitt, osztrák szemüvegen át látott téves tanokat végre kiküszöböljük.

Összefoglalva elmondhatjuk, hogy Petrichevich ezredes munkája hézagpótló mű, melynek minden vitéz asztalán ott kell lennie. Ára 10 pengő.

Megrendelések alábbi címre küldendők: A Katonai Mária Terézia Rend Magyar Irodája, Budapest, Királyi várpalota, vagy Grill-féle könyvkereskedés, Budapest, V., Dorottya-utca 2 sz.

MEZŐGAZDASÁG

FIATAL FAK VÉDELME A NYÚLRÁGÁS ELLEN.

Ha a hó állandó, akkor gondunk legyen a kerítéssel el nem látott vagy rossz kerítéssel bekerített fiatalabb ültetvényeknek a nyúl ellen való megvédésére. **Ez legjobban a fák törzsének 140—160 cm. magasságig történő bekötéséből áll, a védőburok készítésére sást, nádat, tüskés vagy síma vesszőket szokás használni.** Ezeket olyan szorosan rakjuk fel és zsineggel oly sűrűen (legalább három helyen) kössük össze, **hogy** azt az éhes nyúl szét ne tolhassa. Az ilyen idejében alkalmazott bekötés biztos védelmet ad a nyúlkártétel ellen. A szalmával vagy kukoricaszárral való bekötés nem jó; ezek ugyanis az ólmos eső és a hó súlya alatt a fiatal fákat elhajlítlhatják, sőt el is törhetik. Azért sem jók, mert a mezei egerek ezekben téli szállást készíthetnek maguknak s a nyúl helyett ők rágják le a fácska héját. Sokan jó eredménnyel használják az uiságpapirost a fácskák bepólyálására. Ellenben nem várható semmi védőhatás az avas zsírral való bekenéstől vagy más szerekkel való bepermetezéstől, mert ezek rövid idő alatt leperegnek a fahéjról és így a nyulakkal szemben védtelenül hagyják.

Mesterséges borjunevelés.

Ha friss lefölözött tej áll rendelkezésünkre, akkor érdemes a borjukat itatni és nem szoptatás útján táplálni. Itatás révén ugyanis a borju táplálására a drága teljes tej helyett négyhetes kortól kezdve a lefölözött tej is felhasználható, miáltal a borjunevelés költségeit felére is csökkenthetjük. Az áttérés a négyhetes borjunál fokozatosan eszközöltessék ugy, hogy minden nap félliter teljes tej helyett félliter lefölözött tej kerüljön az itató vederbe. A tej mindig tőgymeleg (31—37 C fok) és feltétlenül tiszta legyen. A hideg vagy piszkos tejtől könnyen hasmenést kap a gyenge borju. Lefölözött tejből naponta 12 litert célszerü itatni. Emellett kapjon a borju abrakot és szénát annyit, amennyit jó étvággyal elfogyaszt. Elválasztás után etessünk a borjuval 2 kg abrakkeveréket, mely zabdarából, tengeridarából, olajpogácsából és borsódarából álljon. Az abrak mellett jó szénának se szabad hiányozni. Ebből egy választott borjura naponként 2—3 kg-ot számítsunk.

LEGYÜNK RÉSEN A KOLORÁDÓ-BOGÁRRAL SZEMBEN.

A burgonyának legveszedelmesebb kártevője a kolorádó-bogár, mely Amerikából jött át Európába és a mult évben már nemcsak Franciaországban, hanem Svájcban és Németországban is fellépet. Aggódunk, hogy hazánkban is fellép. Ezért nemcsak saját érdekeit szolgálja, hanem hazafias kötelessége minden termesztőnek, hogy gabonaföldjeit keléstől a szedésig figyelje. A koloradó-bogár átlag 1 cm. hosszú, domború hátú. Domború háta vörös, melyen 10 hosszanti, hátrafelé összehajló fekete csík húzódik. Sötétebb alapszínű torának közepén két fekete csík és több fekete pont van. Tojásai 1.5 mm. hosszúak, narancssárga színűek és 10—30-as csomókban a levelek fonákán találhatók. Ha valaki ilyen bogárra akadt lerágott lombozatú burgonya ültetvényein, azonnal jelentse a helyi hatóságnak. A gyanus kártevő néhány példányát pedig küldjük be azonnal a m. kir. Növényegészségügyi Intézetnek (Budapest, Hermann Ottó-út 15.) Aki ezt elmulasztja, kihágást követ el és két hónapig terjedhető pénzbüntetéssel büntethetik.

Szerkesztői üzenetek

Tudósítóink figyelmébe! Tudósítóink egy része a Miklósnapi és a karácsonyi ünnepségekre vonatkozó tudósításaikat oly későn küldték be, hogy azokat — időszerüségüket elveszítvén — nem közölhettük. Ismételten felhívjuk a figyelmet arra, hogy a tudósításokat közvetlenül az események megtörténte után kell beküldeni. Szerkesztőségi zárlat minden hó 7, 17, és 27, mely napoknál később beérkező tudósításokat, amennyiben még időszerüek, a következő számban közöljük.

Vitéz K. J. 1. Az eltört lakáskulcsot a bérlő tartozik pótolni. 2. A ház pinéjében naponként felgyülemlő 30—40 vödör vizet a bérbeadó köteles kihordatni.

Vitéz Keresztes János, Székesfehérvár. A Károly-csapatkereszt igazolvány másolatának megszerzése ügyében forduljon a székesfehérvári Népgondozó kirendeltséghez.

Vitéz Kardos András, Felsőbagod. Ha háborús fényképfelvételei nagyon érdekesek és élesek, úgy küldje be azokat és ha megfelelőek, néhányat közlünk belőle. A fényképeket sértetlenül vissza fogjuk küldeni.

Vitéz Rényei József, Kiskunmajsa. A családiház építéséhez szükséges kölcsönre vonatkozó kérvényt az Országos Vitézi Székhez címezve a vármegyei székkapitányság útján kell felterjeszteni.

A kérdezett honvédelmi miniszteri rendelet nem általános intézkedés, csak nemzetes uram egyéni kérelmére vonatkozott.

Dr. vitéz Verőczey Béláné „Bauer" Urileány Otthona, Budapest, VIII., József krt. 86. sz. bejárat Kisfaludy-köz 1. Központi fütés, állandó melegvíz. kitünő konyha. Vitézi családoknak kedvezmény.

Nemzetes Asszonyok figyelmébe ajánl szakácsnőket, szobalányokat, inasokat, főző- és nem főző mindeneslányokat.
vitéz Krajczár István közvetítő irodája Bpest Irányi utca 9.
Telefon: 1—846—33.

Nemzetes Asszonyok figyelmébe!
Vitéz GALLAI (Gáog) NÁNDORNÉ KOZMETIKAI INTÉZETE Budapest, VI., Andrássy-ut 53. II. 8. Telefon: 327—413. Szemölcsök, szeplők, hajszálak kezelése 100 százalék garanciával, Arcápolás, olcsó bérletrendszer tenitványok kiképzése.

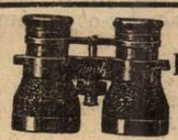

Szemüvegek
Barométerek Hőmérők
a legjobb kivitelben
CALDERONI és TSA.
Látszerészeknél Budapest, V., Vörösmarty-tér 1.
(Haas palota) TELEFON: 381-148.
Fényképészeti cikkek

Arany- és ezüst ékszert, órát felelősség mellett ad el és saját műhelyében javít vitéz KŐS FERENC
Budapest, VIII., Baross-u. 41. sz. Telefon: 13—98—86.
!Versenydijakban nagy választék!

1897. évben alapított keresztény cég
JEROUSCHEK K.
készit és javit érdemrendeket és jelvényeket.
Budapest, IV., Váci-utca 39. Telefon: 18-91-18
A Tiszti Kaszinóval szemben. A Vitézi Szék volt legelső jelvényszállitója.

Vitéz Csébi Miklós polgári-, katonai szabó,
a Máltai lovagrend szállitója. Készit mintagyüjteményes választás alapján 8 havi részletfizetésre ruhákat. **Budapest, IV. Váci-u. 59. földszint**

STOWASSER J.
ELSŐ MAGYAR HANGSZERGYÁRA
Gyárt és javit mindenféle fuvós, vonós, huzó és jelző hangszereket.
BUDAPEST, II., LÁNCHID-UTCA 5. SZ.
Árjegyzéket ingyen küldünk!

SKF

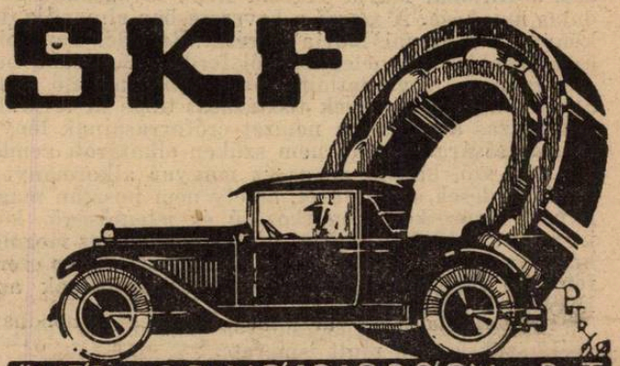

SVÉD GOLYÓSCSAPÁGY R. T.
TELEFON: J.308-08; J.402-78 BUDAPEST IX. ÜLLŐI-ÚT 55 SÜRGÖNYCÍM: ESKAEF BUDAPEST

Felelős főszerkesztő és kiadó: VITÉZ BARCY GÁBOR.
Szerkesztő: VITÉZ VARADY KÁROLY.
Telefon: 1—370—24.
Kiadótulajdonos: az ORSZÁGOS VITÉZI SZÉK, BUDAPEST, KIRÁLYI VÁR.

Centrum Kiadóvállalat rt.
Budapest, VIII., Gyulai Pál-utca 14.
Felelős üzemvezető: Telegdy Lajos.

Országos Magyar
TEJSZÖVETKEZETI KÖZPONT
BUDAPEST, XI., HORTHY MIKLÓS-ÚT 105-113.
Sürgönycim: Tejközpont. Tel.: 25-88-40.

A M. Kir. Földmüvelésügyi Minisztérium megbizásából szervezi és ellenőrzi a tejszövetkezeteket, tejszövetkezeti, alakulási, értékesitési és mindennemü szakkérdésben dijtalanul ad tanácsot és felvilágositást a tejtermelőknek és szövetkezeteknek.

A kézbesitő postahivatalok figyelmébe.

Címváltozás esetén kérjük a 111.545/4-1935 sz. rendelet (P. R. T. 1935-21) értelmében az uj címet megállapitani, ide feljegyezni és a lapot nem után-, hanem visszaküldeni.

UJ CIM:

VISSZA A FELADONAK!

VITÉZEK LAPJA
BUDAPEST VIII., ÜLLŐI-UT 8.

Utánküldés kizárva!

Csatolva a „Vitézi Közlöny"
1938 évi 1. száma.

VITÉZEK LAPJA

XVI. ÉVFOLYAM. 4. SZÁM | A VITÉZI REND HIVATALOS LAPJA | 1938 FEBRUAR HÓ 1

Szerkesztőség és kiadóhivatal: Budapest, VIII., Üllői-út 8. II. em. 19. — Telefon: 1-370-24. — Postacsekkszám: 35.785.

Előfizetési ára a „Képes Hiradó" c. melléklettel együtt egész évre 20 P; vitézi szervek és vitézek részére: 3 pengő 60 fillér. Megjelenik minden hó 1-én, 11-én és 21-én.

Vitézi összetartás

Irta: *vitéz Nagymegyeri Nagy Károly* ny. altábornagy.

A vitézeknek különösen az egység, az összetartás jegyében kell tündökölniök. A *közös cél* tudata és a *közös felelősség* viselése utalják őket erre. Ezek a legfontosabb lelki kapcsok, melyek a cselekvés *összhangját* előidézik és biztosítják. Hiszen már magának a Hazának közös fogalmával jár az érdekében kitűzött *cél* és *felelősség közössége* is, amely annak legjobbjait egységes cselekvésre és magatartásra ösztönzi. Mivel pedig a nemzet fiai ezen a téren követik el a leggorombább mulasztásokat, szükséges, hogy a magával ragadó példa elsősorban azok körében sarjadjon ki, akik a haza sorsa és jövője iránti kipróbált érzékükről a legnehezebb időkben már bizonyságot tettek.

Nagyon sokat panaszkodtak az *összetartás hiányáról*, amely annyira gyengíti, széttagolja nemzetünket. Mivel pedig az összetartásnak a *lelki egység* az alapja, következésképp állíthatom, hogy ezt az *egységet igen érezhető fokban nélkülözzük*. Miként az önző ember, csak az önmagát érdeklő célt tudja kitűzni, hasonlóképen az önző társadalom is legfeljebb csak helyi jelentőségű érdekek szolgálatára szövetkezik ideig-óráig. Magasabb rendű célok nem izgatják, mert azok *már áldozatot is követelnének* tőle. Hiszen részére már a lemondás a legcsekélyebb előnyről is áldozatot jelent, melyet meghozni a Haza érdekében alig, vagy éppen nem hajlandó. Evvel szemben a vitézek életüket, tehát saját szempontjukból a legnagyobb áldozatot is meghozták volna a Haza oltárán és csak egy felsőbb hatalom rendelkezésén múlt, hogy ezen áldozat kockáztatása mellett életüket mégis megtarthatták és ilymódon azt *a nemzeti dicsőség* osztályosává tehették.

A lelki egységnek, tehát a nemzeti dicsőség érzésének és gondolatának a tudata, a megteremtője. Nem szájjal kell ezt hirdetni, hanem tettekkel kell bebizonyítani. Mivel pedig Széchenyi szerint „szavak dagályától szédelgő nemzet" vagyunk, a Haza érdekét szolgáló maradandó *alkotások terén* is csak az arra hivatott keveseket találjuk.

Vitézek! Ti ki az Irás szavai szerint „az élet szavát és a világ világosságát leghivebben képviselitek", nektek a *nemzeti dicsőség* ne csak szólam legyen, hanem komoly valóság, olyan magas cél, melynek elérésére törekedni, egyike a legméltóbb emberi feladatoknak. E téren mindenkit magatokkal ragadó *jó példával* előljárni, az *önzést* és a *közönyt megtörni: a legszebb vitézi feladat!*

Jól tudjuk azt, hogy mi mindannyian tökéletlenek vagyunk. Ezen az alapon tehát önmagunk iránt, — képességeink és közös feladatunk természetéhez képest — állandóan, sőt folyton *fokozódó követelményeket* kell támasztanunk. Bennünk, vitézekben a kétségen kívül meglévő erkölcsi alap: *közös felelősségünk* tudatában még *alapos kimüvelésre* vár. Az egységet elsősorban *egymás között* kell megteremtenünk, mert enélkül *az önzés méregfoga, az irigység még a vitézi lelkekben is érezteti mételyező befolyását.* Pedig *a vitézség lelkiérték, melynek az embert jobbá, nemesebbé kell tenni, nem csereáru, melynek értéke az önző érdekek szüksége és kinálata szerint változik.*

Nagy felelősség hárul e téren a vitézek előljáróira. Elsősorban az Ő feladatuk megállapítani, hogy a *maradandó értékek* és az *önzés egészséges viszonya* minden egyes vitézben fennáll-e oly mértékben, hogy a Vitézi Rend magas céljainak elérésére biztosítva van?! Nekik kell e tekintetben szabályozóan beavatkozniok.

Ne legyünk szerénység és megelégedés helyett túlkövetelők, akik az egyéni érdekeink művelésében a Vitézi Rend és a vitéz bajtársaink rovására sokszor bizony túlhajtott igényeket támasztunk. Az ilyen fattyúhajtásokat visszanyesni az előljárók hazafiui, de vitézi bajtársi kötelessége is egyszersmind.

A nemzeti dicsőségben rejlő közös célunk és közös felelősségünk tudatának megértése lelkesítsen tehát bennünket a leghatalmasabb nemzeti erőnek, az összetartásnak egyengetésében, a mi jó példánk útján avval, hogy amily egységesek tudtunk lenni a közös veszély leküzdésében, épp annyira tudjunk egészséges közszellemünk és egyetértésünk révén egy erős akaraton is lenni a Haza, tehát egymás sorsának a mielőbbi jobbrafordulásába vetett hitünk és meggyőződésünk ápolásában is.

Krónika

BELFÖLD

Megszünik hazánk népszövetségi pénzügyi ellenőrzése. A Népszövetség tanácsa a magyar gazdasági életet rendkivül mélyen érintő határozatot hozott január 27-i ülésén. A pénzügyi bizottság előterjesztésére kimondotta, hogy megszünteti azt az állandó pénzügyi ellenőrzést, melyet eddig *Tyler* útján 1931. óta Magyarország pénzügyei fölött a magyar kormány kérésére gyakorolt.

A népszövetségi tanács határozata kétségkívül fordulópontot jelent Magyarország pénzügyi sorsának alakulásában. Nagy erkölcsi megbecsülés és elismerés ez a határozat az ország iránt, melynek polgárai a legnehezebb viszonyok közt évek óta a legnagyobb önfeláldozással teljesitik a haza iránti kötelességüket.

*

Bohle német államtitkár, a német nemzeti szociálista párt külföldi szervezeteinek vezetője, január 23-án délben Budapestre érkezett. Január 24-én a Kormányzó fogadta *Bohlet*, aki a délután folyamán a Külügyi Társaságban a nemzeti szociálista párt külföldi szervezeteiről tartott előadást a nagyszámu és előkelő hallgatóságnak.

Előadásában hangsúlyozta, hogy Magyarországon, Szent István koronájának országában a birodalmi németség őszinte rokonszenvet élvez és maga is rokonszenvvel viselkedik Magyarország iránt. Megállapíttotta — és ezzel sok félreértésnek vette elejét, — hogy a nemzeti szocialista párt külföldi szervezeteinek nem az a feladata, hogy a kisebbségi nemzeteket, — tehát német származású magyar állampolgárokat — megszervezze. A párt a külföldön élő német állampolgároktól is a legszigorubban megköveteli, hogy a vendéglátó államok példás vendégei legyenek, tehát a német birodalom elvárja a magyarországi németségtől, hogy a magyar állam hüséges polgárai legyenek. Minden olyan kisérletet, amely a német-magyar jóviszony megbontására alkalmas, Németország a legélesebben elitél.

Bohle német államtitkár magyarországi tartózkodása alatt látogatásokat tett a magyar kulturélet vezetőinél és megtekintette az esztergomi ásatásokat is.

*

A képviselőház külügyi bizottsága január 21-én délután ülést tartott, amelyen Kánya Kálmán külügyminiszter nagyszabású beszédet mondott és ismertette a magyar-olasz-osztrák értekezlet eredményeit.

Megállapította, hogy az értekezlet élénk cáfolata azoknak a hiresztéléseknek, mintha Olaszország Földközi-tengeri lekötöttsége miatt nem foglalkozhatna a közép-európai kérdésekkel. Magyarország mindenkor óhajtotta az olasz-német közeledést, amely a béke biztosításának erős tényezője. Magyarország kommunistaellenes állásfoglalása nem ujkeletü: a háromoldalu antikommunista egyezményhez való csatlakozást azonban senki sem kérte Magyarországtól. Ugyancsak nem kivánta senki, hogy Magyarország a Népszövetségből való kilépés mellett foglaljon állást. A Franco spanyol tábornok kormányának elismerésére vonatkozó megállapítás csak leszegezése a mult év szeptemberében már megtörtént tényleges elismerésnek. Megállapította a külügyminiszter azt is, hogy az a tény, hogy a budapesti közös nyilatkozat Olaszországnak és Ausztriának a magyar egyenjoguság elismertetésére vonatkozó kijelentésére is kiterjeszkedik, kifejezésre juttatja a római jegyzőkönyvet aláirt három hatalom közti egyettérzést. Ugyanez áll a nyilatkozatnak a magyar-román viszonyra vonatkozó részére is. Végül hangsúlyozta *Kánya Kálmán* miniszter, hogy mindenkinek tisztában kell lennie azzal, hogy aki megértést mutat Magyarország érdekei iránt, számithat annak barátságára. Külpolitikánk másik alapvető elve, hogy barátainkhoz való következetes ragaszkodás mellett kerülönk minden olyan akciót, amely komoly ok nélkül sértené más államok jogos érdekeit.

KÜLFÖLD

Goga román miniszterelnök egy nyilatkozatában kijelentette, hogy a Romániában élő magyar kissebbséget nem fenyegeti veszély; a kormány nem gondol olyan rendszabályokra, amelyek a magyar kisebbség természetes jogait csorbitanák. Uj román kormányrendelkezés értelmében az egyházi esküvő kötelezővé válik; a külföldi rabbik tartózkodási engedélyét nem hosszabbítják meg; külföldre utazó zsidók nem kapnak devizát és a zsidó egyházak nem kapnak többé államsegélyt.

*

Hitler Rómában. A német elnök-kancellár a tavasz folyamán fogja viszonozni *Mussolini* őszi berlini látogatását. A politikailag is nagy jelentőségü látogatásra már most lázasan készül Olaszország és a hirek szerint *Hitler* fogadtatása káprázatosan fényes lesz.

*

Spanyolországban a nemzeti repülők január 23-án százezer kilogramm súlyú bombát dobtak a vörös állásokra, továbbá Barcelona és Valencia hadianyag-gyáraira. Nagyon sok ember meghalt, rengeteg megsebesült; az anyagi kár felbecsülhetetlen. Teruelnél kisebb harcok vannak.

*

A japán-kinai harcok folynak tovább. A japánok előrehaladása megtorpant, mert a kinaiak most már mindenütt igen erős ellenállást fejtenek ki. Japán meghatározta azokat a feltételeket, amelyek mellett békét kötni hajlandó. Ezek szerint Kinában meg kell szüntetni minden kommunistaizü és japán-ellenes izgatást; több semleges zónát kell létesíteni; Japán, Mandsuko és Kina között szoros baráti kapcsolatokat kell kiépiteni, végül Kinának hadikárpótlást kell fizetnie Japán számára. Kina minderről tudni sem akar.

VIRRADAT
az öntudatos jobboldali
magyarság hétfői reggeli lapja

Vitézi váromány osok avatása (eskütétele) 1938. évben

Tájékoztatásul közlöm, hogy a vármegyei Vitézi Székekhez, úgyszintén Budapest Székesfőváros Vitézi Székéhez rendelet ment ki az Országos Vitézi Széktől arra vonatkozólag, hogy a felavatott vitézek 17-ik életévét betöltött, vagy folyó évben betöltendő váromány osait, hivatkozással a 6650/M. E. 1920. számú alaprendelet, — továbbá a Vitézi Rend Kis Kátéja II. rész 5. §./6. és 6. §./6. pontjára, hozzák javaslatba a folyó évi vitézi avatásra, illetve eskütételre.

A javaslatoknak — a tervezett ünnepélyes avatásra való tekintettel, ebben az évben kivételesen az Országos Vitézi Székhez legkésőbb folyó évi március hó 1-ig be kell érkezniök. Tekintettel arra, hogy a vm. Vitézi Székeknek és Budapest Székesfőváros Vitézi Székének több adatot kell a javaslatba hozandó váromány osokról felterjeszteniök, azért az érdekelt vitézek haladéktalanul lépjenek lehetőleg személyesen érintkezésbe a vm. Vitézi Székekkel és Budapest Székesfőváros Vitézi Székével és nyujtsanak segédkezet az alább felsorolt adatok és okmányok gyors rendelkezésre bocsájtása tekintetében.

Azok a vitézek, akik távollaknak a vm. Vitézi Székek és Budapest Székesfőváros Vitézi Széke székhelyétől és nem áll módjukban személyesen megjelenni a vm. Vitézi Székeknél és Budapest Székesfőváros Vitézi Székénél, adataikat és okmányaikat írásban, posta útján jelentsék, illetve küldjék be.

Ezen adatok és okmányok a következők:

A) Adatok.

1. A váromány os neve és foglalkozása (volt katonai rendfokozata.)
2. „ „ lakhelye, pontos postai címe.
3. „ „ születési éve, hónapja, napja, helye és vallása.
4. „ „ családi állapota, gyermekének neme, születési éve, hónapja, napja és vallása.
5. „ „ iskolai végzettsége.
6. „ „ egészségi állapota.
7. „ „ atyjának neve, katonai (volt katonai) rendfokozata, foglalkozása és vitézi avatási éve, hónapja, és napja.
8. „ „ atyjának lakhelye, pontos postai címe.
9. „ „ atyja vitézi telekkel elláttatott-e? (ingyen, járadék stb.) vagy adományozásra hol van javaslatba hozva?
10. „ „ teljesít-e, vagy teljesített-e katonai szolgálatot?
11. „ „ a világháború alatt teljesített-e katonai szolgálatot, arcvonalban hány hónapot, mely csapattestnél, vannak-e kitüntetései, sebesült-e stb. stb.

B) Okmányok.

a) A váromány os születési anyakönyvi kivonata. (Amennyiben ezt még annak idején az Országos Vitézi Székhez felterjesztette, úgy azt fel kell említeni). A névmagyarosított vitézek váromány osainak születési anyakönyvi kivonatait annak idején az Országos Vitézi Szék a m. kir. Belügyminisztériumnak küldte meg, így azok rendelkezésre nem állván, azokat tehát minden esetben csatolni kell.

b) „ „ -ról hatósági erkölcsi és politikai megbízhatósági bizonyítvány.

c) „ „ -ról orvosi (lehetőleg hatósági, vagy honvéd-orvosi) bizonyítvány.

d) „ „ legutolsó iskolai bizonyítványa. Közép és ehhez hasonló iskolai hallgatókról feltétlenül csatolni kell az 1937—38. iskolai év félévi bizonyítványát is.

e) A 10. és 11. pontban foglaltak igazolására szolgáló okmányok.

A Vitézi Bál Elnökségének felhivása!

Mint az elmúlt években, úgy az idén is kiemelkedővé és emlékezetessé kivánjuk tenni az 1938. évi február hó 5-én este 10 órakor a pesti Vigadóban megtartandó Vitézi Bálunkat.

A bál legfőbb Védnökségét Magyarország Főméltóságú Kormányzója elfogadni és magas megjelenését a Főméltóságú Asszonnyal együtt kilátásba helyezni kegyeskedett.

Az először bálozó lányokat a Főméltóságú Párnak korlátolt számban bemutatjuk, öltözetük földigérő fehér báliruha.

Vitézeknek külön meghivót nem küldünk.

A belépőjegy ára vitézeknek és családtagjaiknak személyenként 5 P, 3 személyes családi jegy 12 P.

Öltözet: vitézi formaruha, frakk, társasági zubbony (nyugállományúak részére lehet attila is).

Báliroda: Budapest, IV., Váczi-utca 62. sz. fszt. 7. Távbeszélő: 183—577.

Az itt következő szelvényeket kérjük akár egy levelezőlapra ragasztva, akár nyomtatványként boritékban „Vitézi Bál Elnöksége" Budapest, IV. ker., Váczi-utca 62. fszt. 7. címre legkésőbb január 25-ig eljuttatni.

Vitézi Bál Elnöksége (1670/9—1937. sz.).

ITT LEVAGANDÓ!

A sajtó tájékoztatása céljából kérjük az alábbi rovat olvasható kitöltését.

A BALON RÉSZTVESZNEK:

Asszonyok: — — — — — — — — — — — — — — —

Leányok: — — — — — — — — — — — — — — — —

Kérjük ezen szelvényt minél előbb postán a Bálirodához eljuttatni, legkésőbb azonban a belépés alkalmával leadni.

ITT LEVAGANDÓ!

Először bálozó leányok:

Név	Szülők neve társadalmi állása	Pontos lakcim

(aláírás)

ITT LEVAGANDÓ!

MEGHIVÓT KÉREK AZ ALABBI CIMRE KÜLDENI:
(Olyan ismerősök, kik nem a Rendhez tartoznak és a bálon megjelenni szándékoznak.)

Név	Társadalmi állás	Pontos lakcim

(a meghivót igénylő vitéz aláirása.)

f) A váromány ostól kötelező nyilatkozat a személyi és családi változások bejelentésére. (Lásd Kis Káté 2. sz. mintát.)

Ténylegesen szolgáló katonai egyének, a Ludovika Akadémia hallgatói, a m. kir. reáliskolai nevelőintézetek és egyéb középiskolák növendékei, valamint főiskolai hallgatóknál a b) pont helyett parancsnoki, illetőleg igazgatói véleményt kell csatolni.

Nős váromány osoknak, továbbá olyan özvegyeknek, vagy elváltaknak, kiknek élő gyermekeik vannak, a Kis Káté 4. §. B. fejezet 10. pontja és akik jegyben járnak, ugyane §. B. fejezetének 15. pont lábjegyzete szerinti okmányokat is csatolniok kell.

Hősi, vértanuhalált halt és háború alatt, vagy után elhalt vitézzé nyilvánítottak váromány osai ugyanolyan elbírálás alá esnek, mint az élő vitézek váromány osai.

A vitéz női leszármazójának férjére vonatkozólag, ki az Országos Vitézi Szék engedélye alapján kötött házasságot, a vármegyei vitézi székek javaslataikat ugyancsak megteszik. Az ilyen váromány osokról az a)—f) pontig megjelölt okmányokon kívül még az alábbi okmányokat is csatolni kell:

g) Az Országos Vitézi Szék nősülési engedélyét.

h) A vitéz államfőileg jóváhagyott végrendeletét. (Lásd Kis Káté 7a. sz. mintát.)

i) A váromány osnak a végrendeletben foglaltak szerinti névváltoztatás iránti kérelmét.

j) Nemességgel bíró vitézi váromány os a közjegyző előtt tett kötelező nyilatkozatot arra vonatkozólag, hogy a vitéz nemességét, előnevét és címerét, ha ezt a viszonyok megengedik, kérelmezni fogja.

k) Állampolgársági bizonyítvány.

Országos Vitézi Szék.
(1/Biz. III. O. V. Sz. 1938.)

SZEMÉLYI HIREK

Kitüntetés. Magyarország főméltóságú Kormányzója dr. vitéz Árvátfalvi Nagy István kormányfőtanácsos, országgyűlési képviselő, a HONSz országos elnökének, a Magyar Vörös Kereszt Érdemkeresztjét;

dr. vitéz Ordódy Sándornénak, m. kir. vezérfőtörzsorvos hitvesének pedig a Magyar Vörös Kereszt Érdemérmét adományozta.

Kinevezés. A m. kir. földmívelésügyi miniszter dr. vitéz Mátéfalvy Elek gazdasági felügyelőt telepítésügyi felügyelővé;

vitéz Tengerdi Magyar Ferencet pedig I. osztályú altiszterdőőrré nevezte ki;

vitéz Oláh Miklós kisegítő szolgát II. osztályú iskolai altisztté nevezte ki.

Elnökké való választás. A Légoltalmi Liga budapesti főcsoportjának „K" külkerületi csoportja vitéz Ózdy Béla szövetkezeti igazgató rendtársunkat a kispesti csoport elnökévé választotta.

Doktorrá avatás. Vitéz Tölgyesy Péter ny. tábornok leányát: Felicia Máriát „summa cum laude" bölcsészetdoktorrá avatták.

VITÉZI ÉLET

FELHIVÁS A NEMZETES ASSZONYOKHOZ!

A Magyar Öltözködési Mozgalom Országos Bizottsága dr. Ferenczy Ferenc miniszteri osztálytanácsos elnöklésével elnöki tanácsülést tartott. Az ülésen került nyilvánosságra vitéz Nagybányai Horthy Miklósnénak, a Kormányzó hitvesének elhatározása, hogy a Szent István-év alkalmából rendezendő ünnepségeken magyar ünneplő ruhában kíván megjelenni a nyilvánosság előtt és már megbízást is adott az országos bizottság egyik tagjának, Sz. Tüdős Klára ruhatervezőnek, aki nemrég magyar nőiruha bemutatót rendezett a Rendházban, hogy magyar ünneplő ruháját megtervezze. Az országos bizottság, mely hosszú évek munkájával teremtette meg a mai kor finom ízlésű magyar ruhadivatját s azt világhírűvé tette, nagy örömmel fogadta a Kormányzóné elhatározását és ennek folytán reméli, hogy a magas példaadást a magyar asszonyok és leányok az eucharisztikus kongresszuson és a Szent István évi ünnepségeken követni fogják.

A Budapesti Vitézi Társadalmi Bizotság női-alcsoportja a fenteikkel kapcsolatban felhívást intéz az ország összes nemzetes asszonyához, hogy kövessék a főméltóságú Nemzetes Asszony példáját és ünnepélyes alkalmakkor magyarruhában jelenjenek meg. A budapesti nemzetes asszonyok készséggel segítenek ebben, minden nemzetes asszonynak és akinek tanácsra vagy útbaigazításra van szüksége, forduljon bizalommal vitéz Pécsváry-Hermann Miksáné nemzetes asszonyhoz, a budapesti női-alcsoport ügyvezető elnöknőjéhez (Budapest, VIII., Üllői-út 44. Telefon: 135—522.)

Vitézi Székkapitányok hivatalos közleményei

Budapesti vitézi váromány osok! Budapest Székesfőváros Vitézi Társadalmi Bizottsága a főiskolás, középiskolás, iparos, kereskedő váromány osok részére minden hó első hétfőjén este 7 órai kezdettel ifjúsági estet rendez. Megjelenés nemcsak a már avatott váromány osok, hanem a most avatásra kerülők részére is kötelező.

Aki valamely ok miatt nem tud az ifjúsági estéken megjelenni, távolmaradását írásban a csoportvezetőnél igazolja. Székkapitány.

A II. kerület tiszti vitézei február 3-án II., Hunyadi János-út 3. fdsz. 6 szám alatti helyiségében este 8 órai kezdettel bajtársi összejövetelt tartanak. A bajtársias összejövetelre minél nagyobb számban való megjelenést kéri a vitézi hadnagy. Székkapitány.

Az I., II., III., XI., és XII. kerületi tiszti vitézek 1938. febr. 3-án este 8 órakor a II. ker. Hunyadi János út 3. fdsz. 6 szám alatti helyiségében tartanak ismerkedési összejövetelt, melyre a kerületi vitézi hadnagyok a kerület tiszti vitézeinek megjelenését kérik. Székkapitány.

VII. ker. tiszti vitézeinek összejövetele 1938. február 9-én szerdán I. emeleti társalgóban 7 órakor.

VII. ker. legénységi összejövetel 1938. február 12-én szombaton I. emeleti társalgóban 8 órakor.

Budapest XII. ker. tiszti vitézeihez! A kerület tiszti vitézei minden hónap 12-én d. u. 6 és 8 óra között a Pozsony kávéház különhelyiségében találkoznak (XII., Krisztina-krt. 81. Tulajdonos vitéz Bertha Gyula). Amikor ez az alkalom vasárnapra esik, úgy a következő napon lesz a találkozás. Székkapitány.

Budapest XII., ker. legénységi vitézeihez! A kerületi hadnagy február 18-án pénteken d. u. fél 8 órakor a Pozsony kávéház külön helyiségében összejövetelt tart (Krisztina krt. 81. Tulajdonos vitéz Bertha Gyula.) Székkapitány.

Baranya vármegye avatott vitézi váromány osaihoz! Felhivom azokat a váromány osokat, akiknek még nem volt alkalmuk a mult évi december hó 1-én megjelent „Vitézek Lapjá"-ban a 6. oldalon közzétett felhívásomnak elegte tenni, hogy azok: a) rendfokozatukat és csapattestüket; b) iskolai végzettségüket; c) családi állapotukat; d) gyermekeik neveit és születési idejüket, e) kitüntetéseiket és f) vagyoni viszonyaikat (saját és feleségükre vonatkozót) igazoló okmányaikat a már meghirdetett (Lásd f. évi 2. számú „Vitézek Lapja" 8. oldalán) járási vitézi értekezletekre hozzák magukkal. Székkapitány (1107/1937.) msz.)

Komárom vármegye vitézeihez! F. évi február hó 9-én, Tóváros on a vitézi széktartói irodában 11 órától 2 óráig kihallgatást tartok. Akinek kérelme, esetleg panasza van, vagy pedig egyéb felvilágosításokat akar, az a jelezett időben és helyen jelentkezzék. Székkapitány (632/1938. msz.)

BUDAPESTI HIREK

VITÉZI BÁL FOPRÓBÁJA!

február hó 4-én 16 óra 30 perckor a pesti VIGADÓBAN

Bálelnökség

A VITÉZI BÁL RÉSZTVEVŐINEK FIGYELMÉBE.

Közöljük a budapesti nemzetes urakkal és családtagjaikkal, hogy a február 5-én megtartandó Vitézi Bálon Társadalmi Bizottságunk részére nagyobb asztalt foglaltunk le, melynél szívesen látjuk úgy a nemzetes urakat, mint családtagjaikat. V. T. B. Elnöke.

IRODALMI EST

A VITÉZI RENDHÁZBAN

Budapest Székesfőváros Vitézi Társadalmi Bizottsága február 8-án este 7 órai kezdettel rendezi a Vitézi Rendház dísztermében

HARMADIK IRODALMI ESTJÉT

Erre a nemzetes urakat, nemzetes asszonyokat, hozzátartozóikat és ismerőseiket meghívom.

Öltözet kistársasági illetőleg sötét ruha.

MŰSOR:

1. DR. KORNIS GYULA egyet. ny. r. tanár, a Képviselőház alelnöke:
„A történelem nevelő ereje"

2. ZSÁMBOKY MIKLÓS a Zeneművészeti Főiskola tanára gordonkán előadja:
Lisznyai Szabó Gábor: Ősz.
Hubay: Amit nagymama mesél.
Popper: Magyar rapszódia.
c művelt.

3. Dr. vitéz BODOR ÁLADÁR író:
Katonatörténet.

A Vitézi Társadalmi Bizottság elnöke

A nemzetes asszonyok olaszországi tanulmányútja, melyet számos rendtársunk kérelmére a mult évi nyári hónapok helyett az idei Husvét hetére helyeztek át, a számos jelentkezés következtében igen látogatott lesz. Az eddigi tervek szerint indulás április 21-én, hétfőn lesz délután 4 órakor a Déli vasút pályaudvaráról. Utazás Triesztig másodosztályú külön kocsin. Triesztben felszállás az Express American luxusgőzösére, amely Bari, Brindisi, Catania, Messina és Palermo érintésével érkezik Nápolyba. Pompei és Capri megtekintése után, utazás Rómába, ahol a Pápa és Mussolini fogadása is kilátásba van helyezve. Rómában az összes nevezetességeket megtekintjük. Visszafelé utazás megszakítva Firenzében és Velencében (Lido). Az utiköltség 250—300 pengő. Jelentkezésnél 50 pengőt kell beküldeni a Vitézek Lapjá-nak 35.785 számú csekkszámlájára, feltünően, színes ceruzával aláhúzva jelezve, hogy a beküldött összeg az olaszországi tanulmány-útra vonatkozik, a fennmaradó összeg részletekben is fizethető, azonban a teljes összeget legkésőbb április 12-ig kell befizetni.

Érdeklődőknek válaszbélyeges levélben készséggel ad bővebbb felvilágosítást: vitéz Telepy Miklósné a nemzetes asszonyok budapesti csoportjának vezetője. (Budapest, VII., Aréna-út 68. Távbeszélő 8—10 és 3—4 óra között: 14-15-70.)

A B. Sz. K. Rt. a HÉV és az Autóbusz vitézei 1938. febr. hó 9-én (szerdán) d. u. 5 órakor tartják összejövetelüket a Közművelődési Egyesület Baross-utcai helyiségében. Felkérjük az összes nemzetes urakat, hogy fenti összejövetelükön teljes számban szíveskedjenek megjelenni.

MEGHIVÓ.

Várományosok! A legközelebbi vitézi ifjúsági estet február 7-én este 7 órától fél 9 óráig tartjuk a „Zrinyi csoport" közreműködésével.

MŰSOR.

1. **Zrinyi-fohász. Elmondja: vitéz Sümeghy Ferenc.**
2. **Vitéz Mezei Dénes: Mátyás király emlékezete.**
3. **Vitéz Szombathelyi Béla: „Hogyan nevelje magát a vitézi ifjú ügyességre, edzettségre és kitartásra."**
4. **Utána a csoportvezetők: dr. vitéz Zurányi Rudolf, vitéz Csömöry István és vitéz Sümeghy Ferenc megbeszélést tartanak.**

(A vitézi várományosok legkésőbb 9 órára otthon lesznek.)

MEGHIVÓ.

A budapesti vitézek leányai február 9-én délután 5 órakor tartják összejövetelüket a Vitézi Rendház (VIII., Üllői-út 8. sz.) tanácstermében.

Tárgysorozat:

1. Titkári és pénztári jelentés.
2. Háztartási negyedóra. (A jó házikenyér.)
3. vitéz Tóth Gyuláné előadása: „A női munkaerő értékelése Magyarországon. Milyen pályákon juthatunk leghamarabb kenyérkeresethez", címen.
4. Táncestély rendezés megbeszélése.
5. Kerületi vezetők választása.

Kérjük a vitézek leányait, hogy teljes számban jelenjenek meg.

Felhívás a fővárosi és vidéki vitéz iparos és kereskedő vitézekhez! Ujból felhívom a fővárosi és vidéki kis- és nagyiparosok és kereskedők figyelmét, hogy mind a saját, mind a Vitézi Rend érdekéből minél számosabban jelentkezzenek a Nemzetközi Vásáron való kiállításra. Egyben felkérem az összes jelentkezőket, szíveskedjenek a Székesfővárosi Társadalmi Bizottságot (Budapest, VIII., Üllői-út 8. Vitézi Rendház) értesíteni, arról, hogy az esetleg építendő külön vitézi pavillonban, vagy, ha ez kevés jelentkező miatt nem volna lehetsége, egy külön Vitézi Kisiparos és Kereskedő csoportban résztvesznek-e? Kívánatos, hogy az összes vitézi kiállítók a vitézi csoportban szerepeljenek, vagy, ha valaki a saját iparágától különválni nem akar, úgy kívánatos volna az is, hogy az illető mind a két helyen állítson ki. Közlöm továbbá azt is, hogy ha csak külön pavillonrészt kap a kisiparos és kereskedő vitézi csoport, akkor a helypénz négyzetméterenként csak 22—25 pengőt tesz ki. Ezenkívül négyzetméterenként még 40 fillér közvilágítási és 2 pengő, névjegyzébe való bejegyzés költsége járul. Ahhoz, hogy pavillón külön építhető legyen, legalább 80 jelentkezőnek kell lenni. A Budapesti Társadalmi Bizottság figyelemmel kíséri a Nemzetközi Vásár Igazgatóságánál jelentkezők számát és a kialakult helyzetről a Vitézek Lapjában a rendtársakat mindig tájékoztatni fogja.

A vitézi iparosok és kereskedők február 19-én (szombaton) 9 órai kezdettel műsoros táncestélyt rendeznek a Vitézi Rendházban, melyre az összes rendtársakat és hozzátartozóikat tisztelettel meghívják. Vendégeket is szívesen látnak. Az estély védnöki tisztségét elfogadták többek között dr. vitéz Juhász Jenő kormányfőtanácsos, vitéz Kócsy Elemér ezredes, vitéz Gyulay Tibor kereskedelmi és iparkamarai főtitkár, vitéz Szénássy Béla.

Ruhatár személyenként tagoknak és vendégeknek 1 pengő.

A rendezőbizottság a meghívókat e héten küldi szét. Megjelenni csak a meghívó felmutatásával lehet. Meghívók igényelhetők a Vitézek Lapja szerkesztőségében. Nem vitéz meghívásánál a foglalkozást meg kell jelölni és fel kell tüntetni a meghívó rendtárs nevét is.

Öltözet: férfiaknak sötét ruha.

Sítanfolyam. A V.T.B. sportbizottságának keretében alakult síszakosztály vezetője felhívja a sielő és a sielést tanulni akaró vitézek és családtagjainak figyelmét arra, hogy a Rendházban minden hét szombatján d. u. 5—6 óráig elméleti oktatást és tanácsokat ad az érdeklődők számára. — A gyakorlati oktatás vasárnap van, amikor is a résztvevők délelőtt fél 10 órakor találkoznak a Zugligeti 81-es villamos végállomásánál. — Gyakorlatvezető: vitéz Várady József okl. sportoktató.

Hegedű-tanfolyam. Budapest Székesfőváros Vitézi Társadalmi Bizottsága úgy kezdők, mint haladók részére hegedű-tanfolyamot rendez.

A tanítás úgy kottából, mint hallás után történik.

Akik a tanfolyamon résztvenni óhajtanak, megbeszélés végett február 8-án d. u. 6 órakor a Rendházban jelentkezzenek.

A Vitézi Bálról részletes beszámolót és fényképfelvételeket fog közölni a Farsangi Revű címen megjelenő bála képes album. Ezek a kötetek a farsang többi eseményeit is egybe gyüjtve emlékként szolgálnak az 1938. évi pesti farsangról és annak legkimagaslóbb eseményéről: a Vitézi Bálról.

A három kötet ára együtt 4.— pengő. Megrendelhető levelezőlapon a szerkesztőségben Budapest. VIII. Csepreghy utca 1. I. 8. — Csekkszámla száma 49,362. A köteteket postán küldi meg a szerkesztőség.

Vitézi ház bérbeadó Zuglóban. 1 szoba, alkov, fürdőszoba veranda és 150 négyszögöles kert május 1-ére bérbeadó olyan vitéznek vagy városmányosnak, aki biztos jövedelemmel bír. Cím: vitéz Kurucsai István, VII., Aréna-út 70. (Trafik). Telefon: 132-930.

VIDÉKI HIREK

Vas vármegye tiszti vitézei folyó hó 12-én Szombathelyen a Sabária összes termeiben a vitézi családi házak építése javára zártkörű vitézi táncestélyt rendeznek, amelyre ezúton is meghívják a vármegyei és környékbeli vitézeket.

A pestszenterzsébeti vitézi járás február 12-én a pestszenterzsébeti Keresztény Társaskör (Erzsébet-u. 53). helyiségeiben zártkörű jótékonycélú Vitézi Bált rendez, amelyre úgy a fővárosi, mint a-környékbeli vitézeket ezúton is meghívja. Személy-jegy 1.50 P, családjegy (3 személyre) 3.50 P.

Vitézi Bál Hódmezővásárhelyen. A hódmezővásárhelyi vitézi társadalom a MANSz-al karöltve, ez évben is megtartja szokás szerinti „Magyar Estélyét". Az előkészületek már nagyban folynak. Kálmán Etelka az Operaház művésznője a „Rózsalovog" balettet és Liszt II. Rapszódiáját táncolja el, Mándi Mándy Margit operaénekesnő magyar klasszikusokból énekel Ujfalussy József zongoraművész kíséretével, Pokomándy Erzsébet irredenta költeményeket szaval. A táncmulatságot a MANSz. kisasszonyok palotása vezeti be.

A bálra, mely február 5-én lesz, a rendezőség ezúton is meghívja a hódmezővásárhelyi és környéki vitézeket.

Műsoros táncestély Veszprémben. Veszprém vármegye Vitézi Társadalmi Bizottsága február hó 5-én a veszprémi Petőfi Színház és Korona szálló helyiségeiben műsoros táncestélyt rendez, melyre a nemzetes urakat és családjaikat ezúton is meghívja a rendezőség. A táncra a zenét a győri határőrezred zenekara és a cigányzenekar felváltva szolgáltatja. Meghívókat a Vármegyei Vitézi Székkapitányság irodájában (Vármegyeház I. emelet 8. ajtó) lehet igényelni és ugyanott lehet a jegyeket előzetesen megváltani.

Jász-Nagykun-Szolnok vármegye vitézeinek táncestélye. Jász-Nagykun-Szolnok vármegye vitézei Szolnokon folyó évi február hó 5-én rendezik műsoros táncestélyüket a Máv. Millenium Kultúrházban este 8 órai kezdettel. A rendezőség a vármegye vitézeit és családjaikat ezúton is meghívja.

Belépőjegyek: Zenekari ülés: I.—IV. sorig 2 pengő, V.—VIII. sorig 1.60 P, támlásszék 1.20 P, zártszék 1 P. táncosjegy 80 fillér.

Jegyek a Vitézi Székkapitányságnál (Vármegyeháza, telefon: 631.) a m. kir. Pénzügyőri Laktanyában (telefon: 267.) és a Máv. Műhelyfőnökségnél (telefon 26). Szolnokon kaphatók.

Öltözet: vitézi formaruha, vagy sötét ünneplő.

A turkevei vitézek bálja. Január hó 8-án rendezték meg a turkevei vitézek szokásos évi táncestélyüket az Uri Casinóban. Az estély fényét a helyi és környékbeli előkelőségek emelték, kiknek soraiból kimeljük br. Urbán Gáspán országgyűlési képviselőt, vitéz Udvary Frigyes ezredest, nemes Banovich Elek vitézi széktartót, dr. vitéz Váczy György Vitézi Társadalmi Bizottság elnökét és dr. Spett Ernő mezőtúri polgármestert. A helybeli intelligencia teljes számmal megjelent, de a környéken igen jó hírnévnek örvendő bálra vidékről is sokan jöttek. A bál a legjobb hangulatban a reggeli órákig tartott. A szépen sikerült mulatság rendezéséért vitéz Kovács Jenő járási vitézi hadnagyot dr. vitéz Sárossy Gyula rendőrfogalmazót, dr. Orlovszky Béla őrnagyot és Szabó Zoltán rendőrfogalmazót illeti a dicséret.

Kitüntetések átadása. Sárszentmiklóson és Sárbogárdon január 21-én hatalmas ünnepségek keretében adták át a Kormányzó Úr Őfőméltósága magas kitüntetéseit, az Ezüst Érdem Érmet, a sárbogárdi járás két erdemes vitézének. vitéz Láng Mihály, sárszentmiklósi bíró és vitéz Jancsó István sárbogárdi esküdt, ny. honv. törzsőrmester, járási vitézi őrmestereknek.

Délelőtt a sárszentmiklósi, délután a sárbogárdi községi képviselő testület tartott díszközgyűlést, melyen vitéz Poós Rezső ny. ezredes, vitézi székkapitány és dr. vitéz Kenessey Gyula járási főszolgabíró, a vitézek hadnagya adták át lelkesítő és dicsérő szavak kisértében, a magas kitüntetéseket.

Ez alkalomal a község tanácstermét zsúfolásig megtöltötték a községi szervezetek, alakulatok küldöttségei, a képviselőtestületi tagok és a nagyszámú érdeklődő közönség.

Vitézi táncestély Beretyóújfalun. Biharvármegye Vitézi Társadalmi Bizottsága január 8-án rendezte Nagybarcsai Barcsay Ákos főispán, vitéz nemes László Miklós ny. altábornagy tb. várm. székkapitány és vitéz Sepsibaconi Tóókos Gyula ny. tábornok, törzskapitány védnöksége alatt vitézi táncestélyét. A vitézi táncestély úgy erkölcsileg, mint anyagilag fényesen sikerült és a Vitézi Rendhez méltó magas színvonalú volt.

Teadélután Dunaharasztin. Február hó 6-án (vasárnap) d. u. 5 órai kezdettel a dunaharaszti vitézek és frontharcosok a taksonyi és dunavarsányi körzetekkel karöltve Dunaharasztin a Szántó-féle vendéglő magytermében jótékonycélú, hazafias műsorral egybekötött teadélutánt rendeznek, melyre bajtársi szeretettel várja a környékbeli vitézeket a rendezőség.

Vitézi értekezlet Baján. A szokásos negyedévi értekezlet január 16-án a vármegye közgyűlési termében együttesen folyt le a központi járáshoz tartozó vitézekkel és városmányosokkal. Az értekezleten az elnöklő vitéz Temesy Ákos ny. ezredes többek között a Vitézi Rend 1937. évi közállapotáról számolt be a megyei viszonylatban. A megyei Szék állománya 42 tiszti vitéz, 12 tiszti városmányos, 220 legénységi vitéz, 86 legénységi városmányos. Összes létszám 360. Az állományból 72,77 százalék harctéri vitéz, 27.23 százalék vitézi városmányos, Növedék volt 18. Fogyaték: nagybányai vitéz Horthy István ny. lov. tábornok és egy vitézi őrmester elhalálozásával s egyéb módon 5. Vitézzé nyilvánittatott 1 legénységi vitéz. A telkes vitézek száma 205 (78.24%) 3061 kat. hold 923 n. öl. nagyságú birtokkal, gyarapodás 2 telek. 28.1180 és 4,154 kat. hold nagyságban. Baja város 165 n. ölet ajánlott fel a Vitézi Székház céljára. A Székház épül, a falazás kész, avatás f. é. szeptember havában. Telekszemle volt 74, előadás 30, ebből 7 nyilvános és számos áldomás. A formaruha beszerzési akció során eddig 57 vitéz jutott Kazinczy-féle formaruhához s sokan közvetlenül szerezték be a formaruhát.

Vitézi előadás Baján. A Vitézi Társadalmi Bizottság előadás sorozata keretében vitéz Keményy Simon Jan. 22-én, naplójegyzetei nyomán nyilvános előadást tartott a nyugatmagyarországi szabadságharcról, melynek egyik seregében a hadsereg parancsnok-helyettesi tisztségét töltötte be. Az előadáson megjelentek a többek között

A MAGYAR KATONAESZMÉNY SZOLGÁLATA

A VITÉZI REND ZRINYI CSOPORTJÁNAK ROVATA

„Ne rettegj semmitől, Nézd csak Isteninket,
Szemléld bátran köztünk történeteinket.
Egy vitéz, barátom, nem retteg semmitől,
Félelme származhat csak az Istenektől."(Bessenyei)

„A vitézség órájának kerekei: józanság, vigyázás, szorgalmatosság, fáradság, állandóság, tudomány, bátorság, értelem, gyorsaság és száz más, mit meg sem számlálhatunk". (Zrinyi)

György barát, az eszményi magyar

Fráter György, Te egyszerű Pálos-barát, aki lángeszed és törhetetlen magyarságod folytán kályhafűtő gyerekből emelkedtél a legmagasabb országló méltóságodra; aki minden szavaddal és tetteddel a nagy magyar egység eszményét szolgáltad és aki a magyar gondolathoz hű voltál akkor is, amidőn a többi önző, pártoskodó s egyéni hasznot kereső ember e szertetépett honban már ügyet sem vetett rá; aki bécsi utasításra bérgyilkos kezétől vértanúhalált szenvedtél, mert a két malomkő közt tragikusan őrlődő magyarságot akartad megmenteni: Martinuzzi György idézem szellemedet!

Pap voltál és egyben katona is, bíbornok és a nemzeti uralkodók mindenható minisztere akkor, amidőn mindenfelől lángban álltak az ország határai, úgy miként ma is. Nem Mohács ásta meg sírját a magyarnak, hanem az utána következő másfél évtized dúló pártviszályai, amidőn a nemzet kettészakadt: a Habsburg-párti részre s a nemzeti királyságra. Szörnyű volt a csalódása azoknak, akik a német segítségtől várták a magyar nagyság feltámasztását. Hiszen I. Ferdinándnak, aki már csak családi érdekből is, bele akarta volna illeszteni egész Hazánkat tartományai sorába, az osztrák örökös tartományok, a csehországi és sziléziai urak, meg a schmalkaldeni szövetség lefogták a kezét. De hogyan is lehetett volna várni ezektől, hogy a magyar nemzeti gondolatért szálljanak síkra fegyveresen, életük árán?! Hisz ez oly idegen volt nekik! S ez roppant tanulság nekünk most is, négy évszázad multán. Ne feledjük: addig lesz Európában tényező a magyar, amig a magyar katona magyar célért küzd, amíg önmagunk portáján mi leszünk az urak, amig izzó magyar egyéniségek függetlenségünk és öncélúságunk jegyében intézik a nemzet sorsát.

A magyar lelket, a magyar katonaeszményt csak magyar ember tudja megérteni és megbecsülni. Ezt az örök eszményt szolgáltad Te, nagyratörő György barát önzetlenül a diplomácia nehéz mesterségével s a megosztott, megtépázott magyar hadak tovatünő, mégis örök dicsőségével.

Osztrák-német segítséggel nem sikerült a törökök terjeszkedését meggátolni. Mikor aztán a törökök álnoksága miatt kénytelen voltál Te is a bécsi uralkodó felé fordulni s az ő seregeinek átadni az ország keleti részét: a kincses Erdélyt, a magyar nemzeti gondolat mentsvárát, hogy legalább, amennyire csak lehetett igy állítsd helyre a nemzet egységét, akkor ért Téged hála helyett Castaldo zsoldos generális tisztjeinek orgyilkos tőre az alvinci kastélyban 1551 december 17-én.

Mily mérhetetlenül távol állott ezeknek az embereknek a gondolatvilága akkor s utána még hosszú időn át mindentől, ami magyar! Hisz a mi Hazánk csak szabad harácsterülete volt a Castaldóknak s mindazoknak a száz- és százezreknek, akik utána következtek.

A XVI. század legnagyobb magyar diplomata-hadvezérének hat héten át temetetlenül maradt holtteteme máiglan is élő vád a magyar gondolat elnyomói ellen. Hány százan és százan követték őt azóta nagyjaink közül bitófán, karabélyok csövei előtt, gályákon, Kufsteinban vagy számkivetésben!

De mindezt túl élte az örök magyar szellem, a katonaeszmény, mely fenntartója, éltetője fajunknak, nemzetünknek.

Dicső Martinuzzi György szállj közénk izzó magyar lelkeddel és serkentsd mielőbbi tettre az izmos magyar karokat! Áldott emléked előtt leborulva hajtjuk meg Trianontól elkínzott fájó homlokunkat. Műved él és élni fog mindörökre.

Dr. vitéz **Horváth Béla**

Cikkeink átvételét csakis a forrás pontos megnevezésével engedjük meg!

SZÉLJEGYZETEK

Kerek egy éve,

hogy a vitézek Lapjában a Rend vezetőségének megértő áldozatkészségéből 2 oldalnyi külön hely („Zrinyi-rovat") van a magyar katonaeszmény szolgálatára.

Ez egy év leforgása alatt összesen 72 oldal terjedelemben jelent meg itt rövidebb-hosszabb cikkek a kitűzött cél elvi és gyakorlati kibontakozására. A szerzők legtöbbször nem voltak ú. n. „beérkezett" szakmabeli írók, bár néhány igéretes tehetség is jelentkezett, — de ezekből az írásokból mindenkor kimagasodott az építeni akaró lélek ereje és tűze, valamint az erkölcs tisztasága!

Önként és önzetlenül — előre a magyar megújhodás és megújítás útján, — ez volt a ki nem mondott, de alkalmazott jelszó. És most — hogy visszatekintünk — nem az elért eredményt akarjuk felmérni és élvezni. Nem hivatkozunk az előkelő helyekről is kapott sok szép dicséretre és buzditásra, de elfeledjük a kicsinyes megbántásokat is a mitsem-tevők, de szálkakeresők részéről . . . .

Nem dicsekszünk és nem vádolunk, hiszen jól ismerjük és szivesen vállaljuk a magyar úttörök keserves, göröngyös-tövises útját. De már nem állunk meg. Elindultunk. Előttünk halad a mi névadó nagy, szellemi Gazdánk, Zrinyi Miklós gróf, a költő és hadvezér, aki gazdag hatalmas főúr létére is beállt a talicskázó munkások közé, hogy gyorsan és jól felépíthesse Új-Zerinvárát . . ..

Mi is talicskázunk. Az új magyar élet egyik várfokán már ott leng a zászlónk: a magyar katona eszmény! Hordjuk hozzá vigan és verejtékezve, apránként, de céltudatossan az építő anyagot: az áldozatos tetteket. — Közben egy pillanatra se feledjük Zrinyink tanitását: „Aki nagy dolgokat próbált és hallgatja, még nagyobbakat szándékozik cselekedni, — aki viszont kérkedik kicsiny dolgokkal is, annak nincs szándékában tovább menni!"

Vitéz Rómis.

Örök memento

Évszázadok ködön néz vissza ránk egy arc. Balassi Bálint arca. A magyar katonaeszmény eszményi mintaképe volt s most, hogy az esztergomi vitézek a Szent István év alkalmával felállítják szobrmását azon a helyen, ahol a halálos sebet kapta, úgy érezzük, nem mehetünk el szó nélkül mi sem e szoboravatás mellett.

Balassi Bálint katona volt és költő. Olyan korban élt, amikor még éber-ren volt az igazi katonaszellem s költőnek lenni hivatást jelentett. Olyan korban élt, amikor még a kö tő szabadon énekelhetett s hol harcos, hol gyengéd éneke nem talált süket szivekre. Az ő életében szabadon bontakozhatott ki a katona is, a költő is. A hős és művész természetes kiválasztódásának meg volt a lehető ége.

Balassi Bálint szobra figyelmeztető jelként emelkedik föl a magyar életben. Évszázadok multak el azóta — s mennyire vissza felé haladtunk. Ő még a dicsőséges katonaéletről énekelhetett, késői utódai erejüket megfeszítve igyekeznek, hogy a katonaeszményt felébresszék és életben tartsák.

Balassi Bálint emléke hitet fog adni nekik.

Z. Gy.

Gyöngyszemek a magyar vitézség kincsestárából

Gyüjtötte és tanulságal ellátta: Vitéz Nagymegyeri Nagy Károly ny. altábornagy.

Lélekjelenléttel párosult merész fellépés.

Farkas Gyula volt 5. gy. ezr.-beli őrmester 1917 augusztus 3-án 23 órakor a Ciblesul mellett (1668) hegyen levő oláhok elleni támadás alatt, az oláhok legnagyobb gyalogsági és tüzérségi tüzében észrevette, hogy két géppuska szorosan egymás mellett felváltva tüzel rájuk. Erre ő a legnagyobb tűzben felugrik és a közvetlen előtte lévő spanyol lovast közibük dobta, majd a pillanatokozta zavart kihasználva, a két géppuskát és a kezelő oláh katonákkal együtt felborította. Az oláhok erre visszafutnak, miközben saját embereink megérkezve, a géppuskákat az oláhok ellen fordították. Majd az üldözés folyamán az egyik fedezékből értékes iratokat és rajzokat zsákmányolt, amelyeknek a felsőbb parancsnokság a továbbiak folyamán nagy hasznát vette. Reggelre az egész magaslat birtokunkban volt, miután Farkas az éj folyamán még három ellentámadást is meghiúsított.

Farkas egyébként a támadás közben kézi gránáttól megsebesült, ami azonban őt a támadás további végrehajtásában nem befolyásolta. Rengeteg zsákmány birtokába jutottunk.

Farkas hőstettét az arany vitézségi éremmel jutalmazták.

Tanulság: A lélekjelenléttel párosult erkölcsi fölény igen találékony a merész és meglepő eszközök alkalmazásában, amelynek mindig az ellenség megfélemlítése a következménye. Mi sem természetesebb, mint hogy a megfélemlített ilyenkor mintegy eszét vesztve, csak életének megmentésére gondol. Ebben a helyzetben kínálkozó nagyszerű alkalmakat a fölényes támadónak saját javára ki kell használnia, hogy támadását ily módon még hatásosabbá fokozhassa.

Hazám napja

Azt mondják, hogy már beesteledett,
Azt mondják, többé nem kel fel a nap,
Sarki éj borul bús hazám felett
Életadó fényt többé már nem kap.

Igen. Sötét van. — Hideg sarokban
Árnygyermekének mesél az anya
A boldog multról; gazdag napokban
Volt melegitő szene, aranya.

Kincses ország volt, boldog volt a nép,
Fehér kenyérből nekünk is jutott —
Hiába elmult minden, ami szép,
Nem kelthetted fel a lement napot. —

Nincsen fény, mondják: más nép vitte el,
Hallom mástól: a sors akarta igy,
Egy megtört alak viszont igy felel:
Oka, hogy magyar magyarra irigy.

Oh, kicsinyhitű, csüggedt magyarok
Miért nem néztek a nagy égre fel?!
Hiszen ott van még a ti napotok,
Csak egy fekete felhő fedte el!

Sötét felhő széle rózsaszin,
Néz, nézd mögötte égő napodat!
Fel a fejjed és múlik bánat, kin;
Csak hit kell hozzá, hit és akarat!

Szakonyi Ágnes.

VITÉZEK LAPJA KÉPES HIRADÓJA



Vitéz Nagybányai Horthy Miklósné Főméltóságú Asszony, a Kormányzó Ur hitvese

Közeledik a téli vége — az egész ország szegényei hálás szeretettel gondolnak a Főméltóságú Asszonyra a téli inségakció legfőbb irányítójára.

(Székely Aladár felv.)

A Vitézek Lapja ingyen melléklete
1938 február 1

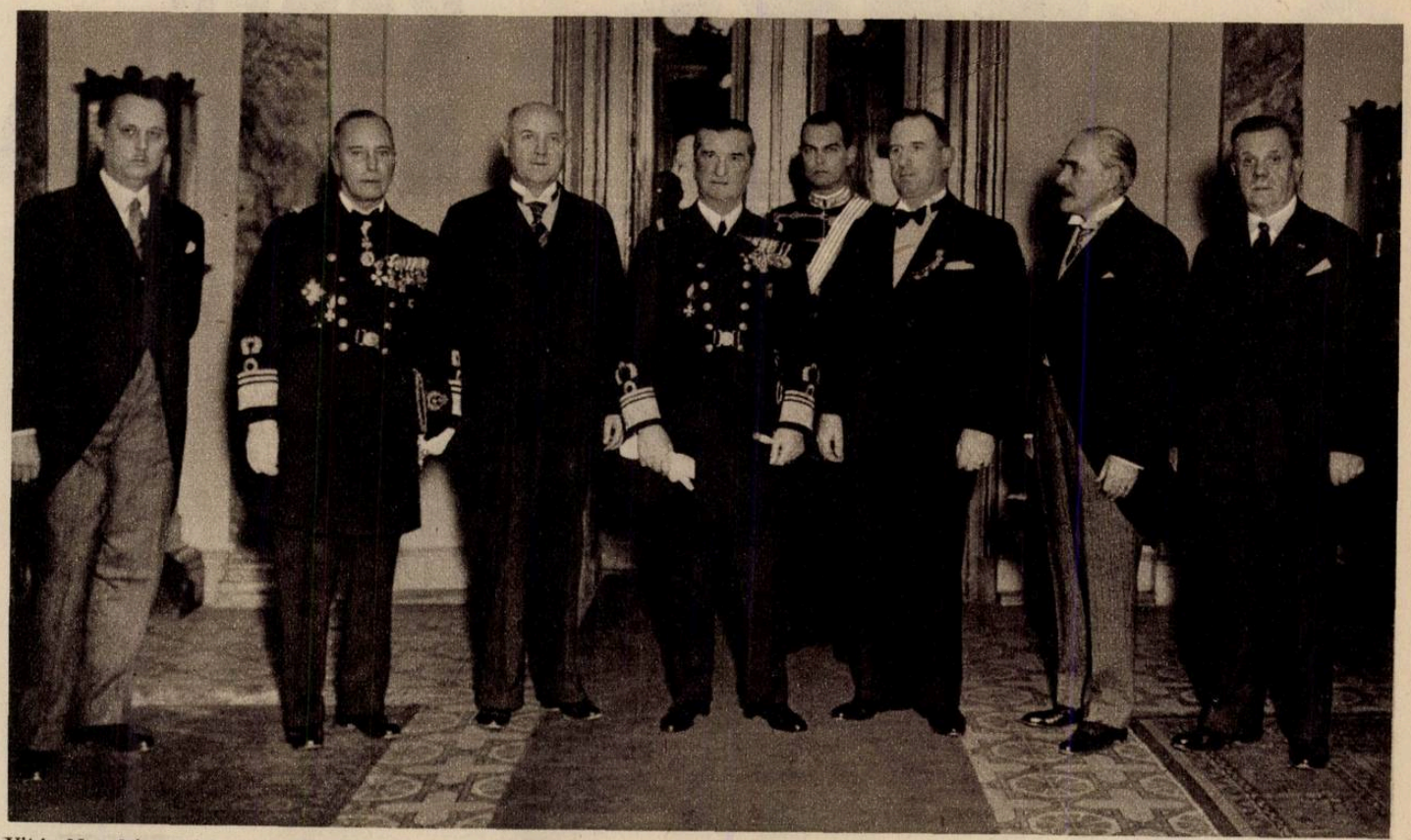

Vitéz Nagybányai Horthy Miklós Kormányzó Ur Őfőméltósága az Országos Tiszti Kaszinóban meghallgatta Liebel nürnbergi főpolgármester előadását. A Kormányzó mellett jobbra Liebel főpolgármester, Kállay Miklós, Bud János, balra Gäher német miniszteri oszt. főnök, Wulff Olaf, Álgyay Hubert Pál.



Az olasz „Zöld egerek" repülőraj tagjai, akik rekordidő alatt repültek Olaszországból a délamerikai Rio de Janerióba.



I. Faruk Egyiptom királya és ifjú felesége esküvőjük után. Vitéz Nagybányai Horthy Miklós Kormányzó Ur Őfőméltósága táviratilag üdvözölte Egyiptom uralkodóját esküvője alkalmából.

Kitüntetett vitézek





XI. Pius pápa Őszentsége által a „Pro ecclesia et Pontifice“ rendjellel kitüntetett vitézek:

Dr vitéz Bokor Ignác reálnevelő intézeti főtanár, szkv. százados.

Vitéz Ernőházy János százados.



Az angol gyalogságot új gépfegyverekkel szerelték fel.



Bohle német külügyi államtitkár feleségével Budapestre érkezett, ahol nagyhorderejű előadást tartott Németország és a külföldi németek viszonyáról.



Német tiszti küldöttség Varsóban, mint a lengyel hadsereg vendégei, tisztelegnek az ismeretlen katona emlékműve előtt.



Vitéz Kocsis Miklós őrmester, a miskolci katonai büntetőintézet foglára, aki szolgálata teljesítése közben gyilkos merénylet áldozata lett.



Az amerikai tengeralattjáró flotta legújabb egysége San Diego kikötőjében útra készen a távoli keleti tengerekre.



III. Sándor cár egykori vadászkastélya, jelenleg Moscicki köztársasági elnök birtoka. Itt lakik majd Vitéz Nagybányai Horthy Miklós Kormányzó Ur Őfőméltósága a bieloviczai vadászatok ideje alatt.

Estélyi öltözékek nemzetes asszonyaink részére



Fekete taft vitézi ruha fehér díszítéssel 155 P



Fekete taft vitézi ruha 120 P

Tervezte: Sz. Tüdős Klára
Budapest, Kristóf tér 6.
Tel.: 185-324

A „TUDOR"
ACCUMULATOR-GYÁR R.T. BUDAPEST.
gyártmányai:

VARTA
GYÁRTMÁNYU HORDOZHATÓ AKKUMULÁTOROK

PERTRIX
SZALMIÁK- ÉS SAVMENTES SZÁRAZELEMEK ÉS TELEPEK
ZSEBLÁMPA ÉS RÁDIÓHOZ

„GAMMA"
finommechanikai gépek és készülékek gyára Rt.
BUDAPEST,
XI, Fehérvári út 81-83
Tel.: *258—890

Lombhullás utáni permetezés a legolcsóbb és a legeredményesebb!
ENDA * NEODENDRIN * SOLBÁR
Több mint tíz év óta közismert biztos hatásu permetezőszerek! Kérjen díjmentes képes útmutatót!
AGRO Növényvédelmi és Mezőgazdasági Rt.
Budapest, IV, Hajó ucca 2. szám

dr. Bernhardt Sándor polgármester, Reményi-Schneller Lajos országgyűlési képviselő és a székkapitány.

Megelőzően dr. vitéz Szikra Dezső a Társadalmi Bizottság ügyvezető elnöke a nemrég Baján elhunyt dr Torday Ányos tanügyi főtanácsos, gimn. igazgató és papköltő hazafias érdemeit méltatta. Beszédét a közönség állva hallgatta végig. Ezután következett az előadás, melynek során az előadó a szabadságharc előzményeit, a portyázó hadviselés módját, a kivivott sikereket, a Lajta-Bánság kikiáltásának körülményeit stb. ismertette. Vitéz Keményt érdekfeszítő előadásáért a hallgatóság meleg ünneplésben részesítette.

Vitézi műsoros estély és bál Csátalján. A Bács-Bodrog vm.-i Csátalja községben jan. 22-én nagysikerű műsoros estélyt és bált rendeztek a járás vitézei dr. vitéz Turay Márton járási hadnagyhelyettes példásan körültekintő vezetésével. Az estélyen a németajkú község előljárósága és képviselőtestülete teljes számban jelent meg továbbá számosan a közeli községekből. Az érdeklődés oly nagy volt, hogy sokan kiszorultak a teremből. A járási vitézi hadnagy nagysikerű beköszöntője és Schmausz Teodózia pompás szavalata után a Csátaljai Dalárda magas színvonalú irredenta énekszámai következtek. Ezután vitéz Temesy Ákos ny. ezredes székkapitány a Kormányzó Úr vitézi tetteit ismertette szabad előadásában és e célra készült térképen magyarázta a Novara hősi küzdelmeit. A túlnyomóan német ajkú hallgatóság a legfeszültebb figyelemmel kisérte az előadást s tapsviharral jutalmazta. Nagy hatást váltott ki vitéz Sokac János és vitéz Irmai Ferenc leányainak toborzója, vitéz Mészáros Antal szavalata, nemkülönben a két hazafias és irredenta egyfelvonásos, melyekben német-ajkú apró iskolás gyermekek szerepeltek. A műsor után 14 vitézi várományos a palotást mutatta be oly sikerrel, hogy a táncot megismételniök kellett. Ezután kezdődött a bál, mely hajnalig tartott. A község hazafias előljárósága és képviselőtestülete Gádorfalvai Ádám jegyzővel az élén lelkes propagandával mozdították elő a vitézi megmozdulás fényes erkölcsi és anyagi sikerét. A tiszta bevétel a Székház berendezésére fordítják. A kiváló dalárda és zenekar önzetlenül működött közre.

A Nógrád-Hont vármegyei vitézek táncecal egybekötött vitézi estélye. Január hó 22-én tartották a Nógrád-Hont vármegyei vitézek zártkörű jótékonycélú hangversenyüket és vitézi estélyüket Balassagyarmaton a vármegyeháza dísztermében. A díszterem ez alkalommal vitézi címerrel, délszaki növényekkel, fenyő füzérekkel és nemzeti színű szallagokkal gazdagon feldíszítve villanyárban pompázott.

Megjelent az estélyen vitéz Lipcsey Márton táb ornok törzskapitány és a székkapitány vezetésével a vitézek egész tábora, teljes számban a helyőrség tisztikara: vitéz Kálózy Endre alezredes és Laczhegyi Zoltán alezredes zászlóaljparancsnok vezetésével. Megjelent az estélyen a kettős vármegye tisztviselőkara is, dr. Bellusi Baross József alispánnal.

A hangverseny a m. kir. Mária Terézia 1. számú honvéd gyalogezred zenekarának Kéler Béla: Rákóczi nyitányával kezdődött. Majd vitéz Kálóczy alezredes magyaros vendégszeretettől áradó lelkes szavakal üdvözli a vendégeket és a vitéz bajtársakat. Laurisin Miklós a Zeneművészeti Főiskola tanára a tőle megszokott művészi tökéletességel zongora számokat adott elő. Az est fénypontja vitéz Benkő Béláné Szentgericei Jakab Irén operaénekesnő frenetikus tetszést kiváltó éneke volt, melyet felváltva Laurisin Miklós és az 1. honvéd gyalogezred zenekara kisért. A honvéd zenekart Figedy Sándor törzskarnagy vezényli és nagy hatást kiváltó módon adja elő Liszt Ferenc I. számú ranszódiáját és saját szerzeményű Fantázia Hungaricáját. Vitéz Garamszeghy-Géczy Sándor a Nemzeti Színház örökös tagja nagyhatású irredenta, hazafias költeményeket ad elő túláradó magyaros hévvel.

Vitéz Sörös János üveggyári munkás által tervezett és készített és a jótékonycélra ajándékozott csiszolt kristály üvegvázát a rendezőség kisorsolta és a sorsoláson befolyt 116 pengőt a szegények részére juttatta.

A hangverseny után a cigányzenekar rázendített a vitézi csárdásra és a váltakozó katona és cigánymuzsika mellett az első örökké emlékezetes Nógrád-Hont-i vitézi estély a legjobb hangulatban kivilágos-virradatig tartott.

A Tiszai Középjárás vitézei a Törökszentmiklósi Tűzharcos főcsoport karöltve f. évi február hó 13-án Gyóni Géza katonaköltőnk hamvainak hazahozatalára, magas színvonalú katonai szellemű, hazafias díszelőadást tart, melynek fővédnökei az Országos Vitézi Szék részéről vitéz Igmándy Hegyessy Géza testőrtábornok, ügyvezető vitézi törzskapitány, az Országos Tűzharcos Szövetség részéről pedig gróf Takách-Tolvay József ny. altábornagy, országos elnök lesz.

Az egész estét betöltő műsor minden száma a magyar katonai szellem és a hazafiság ébrentartására és fokozására hivatott.

Megyeszerte nagy érdeklődés előzi meg a vitézek első nagyobb megmozdulását és teljes sikert igér.

A volt m. kir. 307. honvéd gyalogezredben szolgált rendtársak figyelmébe!

Kérjük azokat a rendtársakat, akik 1915. júniusától a háború végéig a volt. m. kir. 307. honvéd gyalogezred kötelékében szolgáltak, szíveskedjenek az ezred dicsőséges történetének megírásához felhasználható adataikat, a személyükhöz fűződő haditettek rövid leírásával együtt vitéz Kiss Vilmos ny. őrnagy címére (Miskolc, Vármegyei Vitézi Szék) f. é. február hó végéig eljuttatni. Naplók, parancskivonatok, fényképek stb. mind hasznos adatok s azokat felhasználás és megőrökítés után a tulajdonosok visszakapják. Február hó vége után beérkezőadatok közlését nem biztosíthatjuk.

A Vitézi Állásközvetitő hodr közleménye

Betöltendő állás.

Kifutó-fiút 16—20 év körülit keres a Magyar Korona Gyógyszertár, VIII., Múzeum körút 18. dr. vitéz Matolcsy Károly.

Mosonmegyei uradalomba molnár (szakképzett), aki egyúttal lakatos is, azonnali alkalmazásra kerestetik.

Fizetése: évi 18 q. szemes termény, lakás, fütés, világítás, sertéstartás, egy hold kukorica föld, konyhakert, napi 3 liter tej, és havi kb. 12—15 P készpénz.

Jelentkezők szaktudásukat és eddigi alkalmazásukat igazolni tartoznak. Lehetőleg a nagy magyar Alföldről jeletkezzenek.

Válaszra és okmányaik esetleges visszaküldésére a jelentkezők válaszbélyeget küldjenek. Cím: Vitéz Demény Elemér csendőrőrnagy, Magyaróvár

MEZŐGAZDASÁG

A hasított körmű állatok járványos száj- és körömfájása.

Ez az állatbetegség, mely csak hasítottkörmű állatokra, — tehát szarvasmarhákra, sertésekre — ragadós, minden valószínűség szerint Magyarországot is meg fogja fertőzni, mint ahogy Németországot, Franciországot már megfertőzte.

Védekezni ellene a következőkben kell!

1. Hasított körmű állatokat piacra vinni nem szabad. Ha mégis elviszik, ne hozzák vissza, hanem feltétlenül adják el.

2. Ha vevő jön a tanyába, legjobb, ha a kerítésen kívül marad. Vezessék a kerítéshez a hasított körmű állatot, de ne jöjjön a vevő az istállóba.

3. Az istállót minden nap gondosan ki kell takarítani.

4. Az állatok száját, körmét állandóan figyelni kell

Katonatisztek találkozó helye
József krt. és Üllői-ut sarok
VALÉRIA KÁVÉHÁZ
Esténkint kassai Oláh Kálmán és zenekara muzsikál

és ha valami gyanusat vesznek észre, azonnal állatorvosnak bejelenteni.

5. Az állatokat jól kell takarmányozni, mert a beteg állatok nem szoktak elhullani, hanem csak nagyon leromlanak. Igázni nem lehet az ökröket és a tehenek nem adnak tejet. Csak a fiatal állatok, melyek rosszul vannak tartva, szoktak elhullani. A leromlás azonban oly nagymérvű, hogy egy kis gazdaságot tönkre is tehet.

6. Valószínüleg az lesz az általános védekezés, hogy ha egy istállóban egy állat megbetegszik, lezárják és beteggé teszik valamennyi állatot, hogy egyszerre legyenek betegek és egyszerre gyógyuljanak meg, mert különben egyszer az egyik, másszor a másik lesz beteg, ami még nagyobb baj.

Nem kell tehát kétségbe esni, hanem előre védekezni, az állatokat jól etetni és betegség esetén azonnal állatorvost hívni.

Vitéz Szendrey László, alezredes.

vitéz Hárs Károly Aranyéremmel kitüntetett szabómester. Elsőrendü polgári és katonai szabó. Előirásos vitézi formaruhát készitek izléses kivitelben Fizetési kedvezmények. **Budapest, IV., Bástya-utca 22. II. em. 9.** (Kecskeméti-utca sarok) Telefon: 187—081.



Harmincötéves őskeresztény cég! Zongorák, pianinók, harmoniumok páratlanul olcsón, részletfizetésre 10 évi jótállás.
Ehall Bpest. Andrássy ut 15. Telefon: 1-299-79.

Paplan, matrac, párnahuzat, ágylepedő, paplanlepedő, gyapjú- és flanell takarók, toll. Vitéz Porkoláb Györgyné Budapest, IV., Veres Pálné-u. 8. Udvari üzlet.

Dr. vitéz Verőczey Béláné „Bauer" Urileány Otthona, Budapest, VIII., József krt. 86. sz. bejárat Kisfaludy-köz 1. Központi fütés, állandó melegvíz. kitünő konyha. Vitézi családoknak kedvezmény.

Férfi-fehér emüt csak a készitőnél **Némethy Ferenc** Váci utca 33. (Piarista ház) szerezzük be. (Telefon: 18-35-45.)

FELHIVÁS

Az osztrák stb. háborus emlékérmeket igazolvánnyal hiv. árban közvetitem! Portóra 20 fill., igénylési lapok darabjára 20 fillér küldendő. Kapható az összes eredeti harctéri kitüntetés. I. oszt. ezüst eredeti 6.—P, II. oszt. 5.—P. Bronz valódi 1.80 P. Ferenc Józseffel vagy Károllyal. Sebesülési 1.30, Károly cs. kereszt —.76 fill., mind szalaggal, érem sáv 12 filj., szalag 16 fillér. Civil ruhán hordható miniatür érmek, szalagokon, vagy aranyozott láncon kaphatók. Rózsa Aladár frontharcos, Hadirokkant érem és egyenruházati üzletében. Budapest, VIII., Népszinház-utca 55 szám.

Arany- és ezüst ékszert, órát felelősség mellett ad el és saját műhelyében javit *vitéz* HŐS FERENC Budapest, VIII., Baross-u. 41. sz. Telefon: 13—98—86. **Versenydijakban nagy választék!**

Szép hermlinbunda kölcsönbe, esetleg eladó. Vitéz Porkolábné Bpest, Veres Pálné-u. 8. Udvari üzlet.

1897. évben alapitott keresztény cég
JEROUSCHEK K.
készit és javit érdemrendeket és jelvényeket. *Budapest, IV., Váci-utca 39.* Telefon: 18-91-18 A Tiszti Kaszinóval szemben. A Vitézi Szék volt legelső jelvényszállitója.

Vitéz Csébi Miklós polgári-, katonai szabó,
a Máltai lovagrend szállitója. Készit mintagyüjteményes választás alapján 8 havi részletfizetésre ruhákat. **Budapest, IV. Váci-u. 59. földszint**

STOWASSER J.
ELSŐ MAGYAR HANGSZERGYÁRA
Gyárt és javit mindenféle fuvós, vonós, huzó és jelző hangszereket.
BUDAPEST, II., LÁNCHID-UTCA 5. SZ.
Árjegyzéket ingyen küldünk!

Felelős főszerkesztő és kiadó: VITÉZ BARCY GABOR.
Szerkesztő: VITÉZ VARADY KÁROLY.
Telefon: 1—370—24.
Kiadótulajdonos: az ORSZÁGOS VITÉZI SZÉK. BUDAPEST, KIRÁLYI VÁR.

Centrum Kiadóvállalat rt.
Budapest, VIII., Gyulai Pál-utca 14.
Felelős üzemvezető: **Telegdy Lajos.**

Országos Magyar
TEJSZÖVETKEZETI KÖZPONT
BUDAPEST, XI., HORTHY MIKLÓS-ÚT 105-113.
Sürgönycim: Tejközpont. Tel.: 25-88-40.

A M Kir. Földmüvelésügyi Minisztérium megbizásából szervezi és ellenőrzi a tejszövetkezeteket, tejszövetkezeti, alakulási, értékesitési és mindennemü szakkérdésben dijtalanul ad tanácsot és felvilágositást a tejtermelőknek és szövetkezeteknek.

A kézbesitő postahivatalok figyelmébe.

Cimváltozás esetén kérjük a 111.545/4-1935 sz. rendelet (P. R. T. 1935-21) értelmében az uj cimet megállapitani, ide feljegyezni és a lapot nem után-, hanem visszaküldeni.

UJ CIM:

VISSZA A FELADÓNAK!

VITÉZEK LAPJA
BUDAPEST VIII., ÜLLŐI-UT 8.

Utánküldés kizárva!

VITÉZEK LAPJA

XVI. ÉVFOLYAM. 5. SZÁM | A VITÉZI REND HIVATALOS LAPJA | 1938 FEBRUAR HÓ 11

Szerkesztőség és kiadóhivatal: Budapest, VIII., Üllői-út 8. II. em. 19. — Telefon: 1-370-24. — Postacsekkszám: 35.785.

Előfizetési ára a „Képes Hiradó" c. melléklettel együtt egész évre 20 P; vitézi szervek és vitézek részére: 3 pengő 60 fillér. Megjelenik minden hó 1-én, 11-én és 21-én.

Ifjúságunk

Irta: vitéz Zsiray József, polgári iskolai igazgató.
a Budapesti Vitézi Társadalmi Bizottság ügyvezető elnöke.

Fiainkról volt szó az Országos Vitézi Szék 1938. február hó 5-én tartott országos értekezletén.

Az összes törzskapitányok, székkapitányok és társadalmi bizottsági elnökök, a Rend legfőbb felelős tényezői megállapították, hogy két főproblémája van rendi életünknek: a vitézi telek és a vitézi ifjúság. Ettől a kettőtől függ a Rend jövője, tekintélye és nemzetvédelmi jelentősége.

Ifjúságunk százalékos aránya állandóan növekedőben van. Érthető tehát, ha mindazok, akik rendi szervezetünk kisebb nagyobb egységeinek az élén állanak, különös gonddal fordulnak a váromanyosok felé: megfigyelik és értékelik őket a Rend jövője, tekintélye és nemzetvédelmi jelentősége szempontjából. Az a kérdés, hogy fiaink meg tudják-e állni a helyüket, amikor mi már nem leszünk és rájuk szakad a Rendnek és a magyarságnak tengernyi gondja, baja.

Ifjúságunknak nincs és nem is lehet oka arra, hogy a jószándékú értékelés miatt zárkózottá váljék, amint azt az elmult években néhányszor tapasztaltuk.

A rendi érdekek védelme késztette az országos értekezletet arra, hogy az avatás korhatárának felemelésével, azután az elemi iskola hat osztályának, mint legkisebb végzettségnek a megkövetelésével, az avatandók testi rátermettségének szigorúbb ellenőrzésével és végül a katonai szolgálat jelentőségével foglalkozzék.

A felsorolt javaslatok életrevalók, de nem sürgősek, úgy hogy nyugodtan várhatunk vele addig, amíg azokat előljáróink alaposan megbeszélik és megvalósítják. De egyetlen percet sem várhatunk azzal, hogy az avatott váromanyosainkkal miképpen foglalkozzunk. Itt az ideje, hogy magunk mellé vegyük őket, szerepet juttassunk nekik s intézményesen vitézzé neveljük valamennyit.

Igen ám, de hogyan? Hiszen az ifjúság tanulókból, egyetemi hallgatókból, segédekből és földmíves ifjakból áll, akiket a könyv, a szerszám, a kötelező napi munka teljesen lefoglal. Mi ezt nagyon jól tudjuk, s mégis azt sürgetjük, hogy a rendi keretek között élő váromanyosainkkal a társadalmi bizottságoknak törődniök kell. Nincs az a foglalkozás, amelyik valakit annyira lefoglalna, hogy havonként legalább egy estét a rendi életnek ne szentelhetne. Amit a vitézi családok eddig ezen a téren tetttek, kevés. Hiszen a váromanyosok nagy része még azokat a hősi tetteket és vitézségi érmeket is alig ismeri, amelynek az alapján a Vitézi Rendbe kerültek.

Kevésnek bizonyult a vitézi nevelés szempontjából az a néhány nap is, amidőn váromanyosainkat az avatásra előkészítettük.

Mi volna tehát a tennivaló? Akarata ellenére senkiből sem lehet vitézt formálni, hiába erőlködik azon a család és rokonság. A vitézzé levésnek egy döntő tényezője van: az ifjú komoly elhatározása és kitartó akarása. Alapja pedig az ifjú testi és lelki arravalósága.

Ezek szerint nyugodtan megállapíthatjuk, hogy a vitézzé nevelést kellő idő és alkalom híján a családok, iskolák, társadalmi bizottságok ötletszerű, alkalmi tanácsaival meg oldani nem lehet. Ezt a nevelő munkát teljes egészében rá kell hárítani a vitézi ifjúra, hiszen elég érett hozzá, meg azután a vitézzé levés ugyis a belső erők kimüvelésének eredménye lehet csak. Ez a nevelői munka nem kivülről indul ki, hanem az ifjú szivéből, értelméből, tehát csak *önnevelés* lehet.

A vitézség erényének sokértelmű formái: az engedelmesség, önfegyelem, önmegtartóztatás, önállóság, öntevékenység, önzetlenség és önfeláldozás valamennyien a lélek mélyén fogant és onnan kibontakozó erények. Hogyne lenne akkor a vitézség az erények fejedelme, ahogyan azt Baltazár püspök egyik beszédében mondotta:

Ebben az önnevelési munkában mégis ketten szerepelnek: az arra hivatott társadalmi bizottsági vezető, aki az ifjúság önnevelésének fejlődésmenetét megjelöli és azt ellenőrzi és maga az ifjú, aki azt végrehajtja. Az önnevelésnek két jól elhatárolható területe van: az egyik a testnevelés, a másik a léleknevelés.

Az előbbinek célja az egészség, épség, erő, ügyesség és edzettség, a másiké az értelmesség, bajtársiasság, vallásosság, hazafiasság, erkölcsösség, munkára való alkalmasság, összefoglalva: a vitézi erények szineivel átszött *akaraterős valláserkölcsi jellem.*

Krónika

BELFÖLD

Kormányzó Urunk Moscicki köztársasági köztársasági elnök meghívására február 4-én Lengyelországba utazott, ahol páratlan vendégszeretettel fogadták. A Kormányzó Úr először Krakkót látogatta meg és az ősi koronázó-városban újra felragyogtak Nagy Lajos, Zsigmond és Báthory István magyar-lengyel uralkodók elmúlhatatlan emlékei és megerősödött az ezer éves magyar-lengyel barátság. Krakkóból Bielowizsébe utazott a Kormányzó Úr az ősrengetegbe vadászni, majd Varsó látta vendégül a magyar államfőt, ahol a már ott lévő *Kánya* Kálmán külügyminiszter fontos megbeszéléseket tartott *Beck* lengyel külügyminiszterrel. A Kormányzó Úr öt napos tartózkodás után 10-én érkezett haza.

A varsói tanácskozásokról kiadott hivatalos jelentés szerint a *Kormányzó látogatása szembetűnő megerősítése volt annak a belső és ezeréves hagyományokon alapuló barátságnak, amely a két országot összefűzi és amely értékes építőeleme az állandóságnak, az egyensúlynak és a békének Európa Duna-menti részében.*

Lengyel politikai körök véleménye szerint *Moscicki* elnök *május havában látogat el Budapestre.*

*

A választójogi javaslat tárgyalását a képviselőház közjogi bizottsága az elmult héten is folytatta. A felszólaló ellenzéki képviselők is elismeréssel állapították meg, hogy *Darányi* Kálmán miniszterelnök megértéssel és megegyezésre irányuló készséggel iparkodik megoldani a súlyos és nagy felelősséggel járó választójogi kérdést. Hangsúlyozták még a felszólalók, hogy amennyire elhibázott dolog lenne, ha az új törvény szerzett jogokat sértene, éppen olyan, vagy még súlyosabb veszéllyel járna, ha a magyar értelmiség és a komoly, józan elemek elvesztenék irányító szerepüket. A február 8-iki ültésen többek közt vitéz *árvátfalvi Nagy István,* vitéz *Balogh Gábor,* 9-én pedig *gróf Bethlen István* mondott nagyszabású beszédet.

KÜLFÖLD

Romániában a Goga-kormány lemondott, Károly román király az utolsó napok torlódó külpolitikai eseményei miatt a lemondást elfogadta és Miron Christaeát, a romániai orthodox egyház patriarkáját bízta meg kormányalakítással. A pátriárka nemzeti koncentrációs kormányt fog alakítani, amely a belpolitikai béke helyreállítását és a gazdasági élet talpraállítását tűzi ki céljául. A kormányban 7 volt miniszterelnök, mint tárcanélküli miniszter fog helyet foglalni.

*

Spanyolországban a nemzetiek hadserege a granadai fronton, húszkilométer szélességben áttörte a vörösök vonalát. A Földközi tengeren külöben egy ismeretlen nemzetiségü tengeralattjáró elsülyesztett egy angol hajót, amelynek legénységéből tizenegy ember odaveszett.

*

Olaszország nagy ünnepélyességgel ülte meg a fasiszta védőőrség — milicia — megalakításának tizenötödik évfordulóját. Az ünnepségen *Mussolini* beszédet mondott, amelyben kijelentette, hogy Olaszország népe mindent meg tud tenni, amit csak akar; Olaszország tiszteletben akarja tartani mindenkinek az érdekeit, de kész a saját békéjét és jövőjét is mindenkivel szemben megvédelmezni.

VIRRADAT
az öntudatos jobboldali magyarság hétfő reggeli lapja

A budapesti Vitézi Bál

Lapunk hasábjain egymásután hozunk hírt a vidéki vitézi bálokról és azok fényes sikeréről. Amíg a vidéki báloknak a törzsközönsége a vármegye szine-java, addig a budapesti vitézi bál nem helyi jelentőségű, hanem valóságban országos társadalmi esemény, úgy hogy ezt a bált ma már joggal nevezhetjük Országos Vitézi Bálnak, amelyen megjelenik mindenki, aki az ország politikai, katonai, közigazgatási, társadalmi életében szerepet játszik és eljő arra a hazafias, keresztény közönség is.

Megjelenésük megbecsülés és szeretet nyilvánulás a Vitézi Rend tagjai — de egyszersmind tüntetésszerű együttérzés a Rend nemzetvédelmi célkitüzései iránt.

A budapesti Vitézi Bál iránti érdeklődés évről-évre fokozódik és ma már nyugodtan — öndicsekvés nélkül — írhatjuk, hogy a farsang legelőkelőbb, leglátogatottabb, legsikerültebb és *legmagyarabb* mulatsága.

Idén fájdalmasan nélkülöztük szeretett Főkapitányunk, *vitéz Nagybányai Horthy Miklós*nak az ország Kormányzójának távollétét, akit magasabb kormányzati érdekek lengyel testvéreink közé szólítottak. Csak az a tudat vigasztal — és ezt minden rendtársunk érezte, — hogy a bálra nemcsak képviselőjét küldötte el, hanem ezen az estén a távolban is reánk gondolva, lélekben közöttünk volt. És ugyancsak nem volt a bálon megjelenő vitéz és vendég, aki ne gondolt volna szeretettel és hűséggel Főkapitány Urunkra, az Ő nemesszívű Hitvesére, az ország első nemzetes Nagyasszonyára és ne kérte volna Rájuk az Úr Isten bőséges áldását.

Vendégeink érkezése

Már este 9 óra felé megkezdődött a vendégek felvonulása. Valóságos kocsitábor ostromolta a Vigadó környékét és ontotta a vendégek szakadatlan sorát, akiket az előcsarnokban vitézekből és ludovikásokból rekrutálódó szolgálatkész rendezők kisértek fel az emeleti termekbe, ahol vendégeinket kellemes meglepetés érte. A fényárban úszó termek gazdagon vannak diszítve örökzöld lombbal és mimózából fonott füzérekkel, az emelvények pompáját

pedig vedres oszlopokra helyzett cserepes ciklámen és primula csoportok emelték.

Fél 10 órakor mintegy másfélezerre rúgó vendégsereg hullámzott a fényben úszó termekben. Tábornoki buzakék uniformisok, diplomaták aranyhimzéses díszruhái, zöld tiszti attilák, a vitézek fekete Zrinyi-formaruhái és frakkok váltakoztak a nemzetes asszonyok és kisasszonyok szebbnél-szebb toalettjével. A vitézi eszmékhez híven hölgyeink közül igen sokan jelentek meg magyaros szabású és díszítésű estélyi ruhában. Nagy számban vonultak fel a vitézi városok is. Szikrázott a kitüntetések aranya és ezüstje, ezernyi szint vetettek a hölgyek káprázatos ékszerei, a forgatagban fel-felhangzott a régi harctéri bajtársak örömteljes üdvözlése.

A bál előkelőségei

Háromnegye 10 óra körül már egymás után érkeztek meg a bál előkelő vendégei, *vitéz József* kir. herceg tábornagy, *dr. vitéz József Ferenc* kir. herceg, *Anna* kir. hercegasszony, *Magdolna* kir. hercegnő, vitéz *Hellebronth Antalné*, aki a fő-háziasszonyi tisztet töltötte be. Eljött *Darányi Kálmán* miniszterelnök, *Röder Vilmos* honvédelmi, *Széll József* belügy, *Fabinyi Tihamér* pénzügy, *Hóman Bálint* vallás- és közoktatásügyi, *Bornemisza Géza* kereskedelmi és iparügyi miniszter, *Széchenyi Bertalan* gr. a felsőház és *Sztranyavszky Sándor*, a képviselőház elnöke, *vitéz Sónyi Hugó* gyalogsági tábornok, a honvédség főparancsnoka és helyettese: *vitéz Rapaich Richard* lovassági tábornok, *vitéz Rátz Jenő* altábornagy, vezérkari főnök. Ott láttuk még *vitéz Szurmay Sándor, vitéz Sipos Árpád, vitéz Bádoki Soós Károly, vitéz Kárpáthy Kamilló és vitéz Tabajdy Kálmán* ny. lovassági tábornokokat és a tábornoki kar több mint 70 tagját. Nagyszámban jelentek meg az Országgyülés tagjai, a fő- és alispánok, a legfelsőbb hatóságok és hivatalok vezetői. A fővárost *Szendy Károly* polgármester képviselte. Az arisztokrácia köréből ott láttuk *Eszterházy Pál* és *Montenuovo Nándor* hercegeket, *Radvánszky Albert* bárót, *vitéz Teleky Béla* grófot, *Serényi Miklós* grófot, *Rosner István* bárót és másokat. Eljöttek feleségükkel együtt *Baar-Baarensfeld* osztrák, *von Ermannsdorff Ottó* német, *Omni Tolmas* finn, *Eugéne Broyer* svájci követek. A katonai attasék is igen nagy számban jelentek meg. És ott láttuk a fővárosban időző *Mlle Mottát*, a svájci szövetségi elnök bájos leányát is.

Vitéz Hellebronth Antal bevonulása

Tíz óra tíz perckor érkezett meg a Kormányzó Ur képviseletében *vitéz Tiszabeői Hellebronth Antal* ny. tüzérségi tábornok, a vitézek Főkapitányának helyettese, akit az oszlopcsarnokban a bál diszelnöke: *vitéz Huszár Aladár* az OTI elnöke és a bál elnöke: *vitéz Bartha László* ny. tábornok a Székesfőváros székkapitánya, valamint a vitézi törzskapitányok: *vitéz Rátz Jenő, vitéz Bánó Kálmán, vitéz Szinay Béla* altábornagyok, *vitéz Igmándy-Hegyessy Géza* testőrtábornok, *vitéz Tookos Gyula* tábornok, *Magasházy László* ezredes és vitéz *Barcy Gábor*, a felsőház tagja, az Országos Vitézi Szék Társ. Bizottságának elnöke fogadtak.

Az emeleti folyosón felzugtak a harsonák és vitéz *Hellebronth Antal* kíséretével együtt, Mária Terézia korabeli vörös huszáruniformisba öltözött ludovikások sorfala között, a Himnusz hangjai mellett, vonult be a diszterembe.

Az ősz tábornokot, Rákóczi hajdani kurucezredesének egyenes leszármazottját, — aki magas kora ellenére napnap után fáradhatalanul vesz részt a Rend vezetésének munkáiban, — a vitézek mély tisztelettel üdvözölték, a bál vendégei pedig első pillanattól kezdve szeretettel zárták szivükbe.

Vitéz Hellebronth Antal helyet foglalt a diszemelvényen, ahol felállva fogadták a már említett előkelőségek és a Vitézi Rend magas tisztséget viselő tagjai. Ezen az emelvényen gyülekeztek a bál védnöknői is, akinek sorában — a már felsorolt vitézi előkelőségek hitvesein kívül — a következőket láttuk: mindenekelőtt *vitéz Hellebronth Antalnét*, aki gyönyörű ezüsttel átszőtt világoskék selyem toalettet viselt, azután *özv. vitéz Gömbös Gyuláné, vitéz Kárpáthy Kamillóné, vitéz Somkúthy Józsefné, vitéz Bartha Károlyné, vitéz Igmándy-Hegyessy Gézáné, vitéz Marton Béláné, vitéz Pacor Józsefné, vitéz Vass Elekné, vitéz Zalay Károlyné, vitéz Galánthay Istvánné, dr. vitéz Ordódy Sándorné, vitéz Nemessányi Zoltánné, vitéz Módly Zoltánné* nemzetesasszonyokat. A főemelvénytől jobbra fekvő oldalemelvényen foglaltak helyet a bál háziasszonyai: *vitéz Benkő Béláné, vitéz nemes Jeney Zoltánné, vitéz Csukonyi Ferencné, vitéz Robogány Edéné, vitéz Balogh Gáborné, vitéz Földházy Pálné, vitéz Kapotsffy Béláné, vitéz Kócsy Elemérné, vitéz Telepy Miklósné, vitéz Tóth Gyuláné, vitéz Szakváry Károlyné, vitéz Várady Károlyné, vitéz Réthy Andorné, dr. vitéz Jancsó Istvánné, dr. vitéz Hercegházy Károlyné, dr. vitéz Matolcsy Károlyné, vitéz Kőrfy Sándorné, vitéz Sáfrány Ivánné, vitéz Boksay Antalné, vitéz Földes Gyuláné* és még számosan.

A műsor és az először bálozó lányok bemutatkozása

Rövid cercle után vitéz *Hellebronth Antal* engedélyt ad a műsor megkezdésére.

Először a honvédelmi minisztérium regős csoportja vonult be és gyönyörű kurucnótákat adott elő, utána az Operaház balettkara, *Murgányi Jozefin* primabalerina vezetésével *Hubay:* Csárdajelenetéből mutatott be finom technikával és művészi érzéssel nemzeti táncokat.

Ezután a *„Szép vagy gyönyörű vagy Magyarország"* halk zenéje mellett délceg gavallérok, — többnyire vitézi városok — oldalán vonult be az először bálozó 54 nemzetes kisasszony, valamennyien bokáig érő fehér ruhában. A párok a diszemelvény előtt hatosával megállva, mély bókkal üdvözölték az emelvényen helyetfoglalókat. Az először bálozó nemzetes kisasszonyok névsora a következők *Ádámy Ágnes, Altorjai Dorothea, Barcy Magda, Bizony Ibolya, Borbély Gabriella, Dezséri Bachó Magda, Bizony Ibolya, Borbély Gabriella, Dezésri Bacho Katinka, Bartha Flóra, Dénes margit, Drávay Lucy, Fráter Judit, Farkas Mária, Ébinger Liselotte, Esztergomy Irén, Galánthay Dódi, Gömöry Edith, Hindy Ilona, Holzmann Katalin, Hevesy Jolán, Hegedüs Éva, Jeney Klára, Kávássy Jolán, nemes Kenyeres Margit, Koppán Erzsike, Kothmayer Ida, Krasznahorkay Emmi, Krudy Lola, Krusnyák Magdolna, Mező Annuska, Nagy Gabriella, Nádory Dóra, Németh Ottilia, Szentgericzei Nagy Margit és Erzsébet, Nagy Magda, nemes Novák Évi, Oszlányi Marianne, Onódy Márta, Futásfalvi Pál Aranka, Sárospataki Pataky Judit, Papp Judit, Rust Cecilia, Rigler Erzsébet,*

Sáfrány Györgyike, Nádasdi Sárközi Magda, Saxlehner Katinka, Schulz Eleonora, Szinte Erzsébet, Szabó Piroska, Wirth Beatrix, Zákányi Ida, Zalay Erzsébet, nemes Novák Évi, Kozmafalvi Zsiday Ada.

A tánc

A bemutatkozás után *vitéz Kókay István* által szerzett „*Messze van a nyiregyházi kaszárnya*" . . . pattogó ütemeire az először bálozó nemzetes kisasszonyok és gavallérjaik megnyitó csárdásba kezdtek, majd a katonazenekar *Kék Duna* keringőjére megkezdődött a bál.

Éjfél után szupé alatt, a cigánybanda a hagyományos vitézi szokás szerint asztalról asztalra járva, a legszebb magyar nótákat húzta a nemzetes asszonyok és kisasszonyok fülébe. Azután újból megkezdődött a tánc, amely kivilágos kivirradtig tartott a legkitünőbb hangulatban.

A bál fényes sikerét elsősorban elnökének, vitéz Szárazajtai *Bartha László* tábornoknak és fáradhatatlan főrendezőjének vitéz *Réti Nemessányi Zoltán* ezredesnek, továbbá a nagyszámú vitézi rendező gárdának köszönheti, akik fáradságot nem ismerő, mindenre kiterjedő gondoskodásukkal bebizonyították, hogy nemcsak a fegyverforgatásban, hanem a bálrendezésben is sikerrel állják meg helyüket. A zenét a kitünő *Sereghy Arthur* főkarnagy vezényletével a 2-es honvéd gyalogezred zenekara és *Bura Sándor* cigánybandája szolgáltatta.

A bál lefolyásáról a rádió részletes, és élvezetes helyszíni közvetítést adott, melynél a szpikeri tisztet *Gecsőné Filótás Lili* és *Zlinszky Endre* látták el. A bálról egyébként filmfelvételt is készítettek, amelyeket az ország összes mozijaiban a heti hiradó képei között fognak bemutatni, amire külön is felhívjuk rendtársaink figyelmét.

A vitézi törzs- és székkapitányok és a vitézi társadalmi bizottságok elnökeinek országos értekezlete

Mint minden évben, úgy ez idén is a budapesti Vitézi Bál napján közös értekezletre gyültek össze a vitézi törzs és székkapitányok valamint a vitézi társadalmi bizottságok elnökei.

Az értekezlet a Vitézi Rendházban folyt le vitéz Tapolylucskai és Kükemezei *Bánó Kálmán* ny. altábornagy, vitézi törzskapitány elnöklése mellett.

Az értekezlet első előadója vitéz *Igmándy-Hegyessy Géza* testőrtábornok, ügyvezető törzskapitány volt aki hatalmas beszédben ismertette a Vitézi Rend 1937- évi munkásságát. Bejelentette, hogy elkészült ez új *„Ügyviteli Szabályzat"*. Míg a *„Kis Káté"* a Vitézi Rend alaprendeleteit és irányelveit foglalja magában, addig az „Ügyviteli Szabályzat" a vitézi szervek eljárási szabályait tartalmazza, úgy hogy mindenben egységes és egyszerű eljárás lesz. Azután ismertette a földreform során nyert igazán nagyarányú és kivételes kedvezményeket, amelyeket hosszú tárgyalások után sikerült a pénzügyminiszter úrtól keszközölni. Ismertette az 1937. év során végrehajtott, végrehajtás alatt álló és tervezett vitézi településeket, különösen kiemelve az ormánsági kitünően sikerült telepitést, amelyet vitéz *Meggyesy József* ezredes, baranyai székkapitány grafikonok és képek bemutatásával részletessen is ismertetett. Foglalkozott a városi vitézek részére épített kertes házak ügyével, — a Vitézi Székházak épitésének feltételeivel. Ismertette továbbá az örkényi intézmények 1937 évi fejlődését. Végül beszámolt a Rend keretében álló Háborús Emlékérem iroda működéséről.

Az értekezlet a beszámolót hatalmas éljenzéssel fogadta.

Utána vitéz *Barcy Gábor* felsőházi tag a O. V. Sz. T. társadalmi Bizottság elnöke ismertette a vitézi társadalmi bizottságok 1937. évi munkásságát. Elmondta, hogy a bizottságok működése majdnem az összes vármegyékben nem csak hogy megindult, hanem közöttük nemes versengés is támadt. A járási társadalmi bizottságok működése is fejlődik, azonban még hiányos az összműködés a járási és a központi bizottságok között. A törzsszéki bizottsági kiküldöttek kötelezve lettek arra, hogy az alájuk tartozó összes bizottságokat székhelyeiken évenként legalább kétszer látogassák meg és erről irásbeli jelentést is tegyenek. Szegeden a 7. számú vitézi törzsszékhez tartozó vármegyék társadalmi bizottságai törzsszéki értekezletre gyültek össze, amelyen beszámoltak az egyes bizottságok ügyeiről és jövendő munkatervéről és leszögezést nyertek azon egységes irányelvek, amelyek szellemében az egyes bizottságok munkáját a jövőben ki kell alakítani. Ennek az értekezletnek eredményessége alapján az O. V. Sz. T. B. előterjesztéséhez képest az O. V. Sz. elrendelte, hogy évente legalább egyszer minden törzsszék területén hasonló törzsszéki társadalmi-bizottsági értekezlet tartassék. A vallás és közoktatásügyi miniszter az év folyamán rendeletet bocsájtott ki a vitézek gyermekeinek nevelési és tanulmányi ellenőrzéséről, amelyben elrendeli, hogy az összes iskolák igazgatói a vitézek gyermekeinek magaviselete, jellem kialakulása és tanulmányi előmenetele iránt érdeklődő vitézi megbizottaknak megfelelő felvilágosítást adjanak. Megemlékezett a várományosok kérdésének fontosságáról és arról, hogy Rend minden szervének arra kell törekednie, hogy a várományosnak magyarabbnak, kereszténybbnek és jobbnak kell lennie a többi polgártársánál. Rátért a katonaeszmény ébrentartásának szükségességére, hangsúlyozva azt, hogy aki átérzi a katonaideált, az egyben magábaszívja a Vitézi Rend eszméit is.

Ezután a „Vitézek Lapjá"-val foglalkozott és arra kérte a társadalmi bizottságokat, hogy működjenek közre miszerint a vitézek előfizetési kötelezettségüknek minél teljesebben tegyenek eleget, mert a lapnál mutatkozó feleslegek biztosítják a társadalmi bizottságok részére azon anyagi eszközöket, amelyet sok vármegye állandóon szorgalmaz. Utána vitéz *Szinay Béla* altábornagy, vitézi törzskapitány szólalt fel és bekapcsolódva a várományosi kérdésbe, azon nézetének adott kifejezést, hogy nem elegendő a katonai eszményt belevinni a várományosok lelkébe, hanem arra kell törekedni a Rendnek, hogy a várományosok az eddiginél sokkal nagyobb számban teljesítsenek katonai szolgálatot, hogy valóban méltó utódai lehessenek apáiknak.

Vitéz *Bánó Kálmán* elnök záró-szavai után az értekezlet áldomásra ült össze, amelyen ugyancsak vitéz Bánó Kálmán altábornagy mondott pohárköszöntőt a Kormányzó Urra, akihez az értekezlet nevében Krakkóba üdvözlő táviratot is küldött. Az értekezleten részvevők nevében *dr. vitéz Barnabás István* tanügyi tanácsos mondott az elhangzott előadásokért köszönetet.

A vidékről megjelent törzs- és székkapitányok és társadalmi bizottsági elnökök igen nagy számban vettek részt az esti Vitézi Bálon.

A tűzharcos törvény

— Az 1938. évi IV. törvénycikk szószerinti szövege. —

Bevezetés.

A törvényhozás már eddig is többízben kifejezte a nemzet elismerését ama fiai iránt, akik az 1914—918. évi világháborúban mint tűzharcosok teljesítettek szolgálatot. A törvényhozás — a jövendő nemzedékeknek az állampolgári kötelességek önfeláldozó teljesítésére buzdító példaadásul is, — a nemzet hálaját e harcos fiai iránt, az ország mai pénzügyi és gazdasági helyzetéhez mért oly támogatással, is le akarja róni, amely a polgári életben való boldogulásuk elősegítésére szolgáljon; e végből a következőket rendeli:

Ki a tűzharcos?

1. §. (1) A jelen törvény alkalmazása szempontjából „tűzharcos" minden magyar állampolgár, aki az 1914—1918. évi világháborúban teljesített arcvonalbeli szolgálata alapján a Károly-csapatkereszt igazolt tulajdonosa.

(2) A „tűzharcos" elnevezésnek vagy ezzel azonos értelmű megjelölésnek polgári kereseti foglalkozással kapcsolatban, így különösen az üzleti életben nyilvánosan való használatát, továbbá egyesületek, szövetségek, intézetek és egyéb intézmények címében való alkalmazását a honvédelmi miniszter a belügyminiszterrel és az igazságügyminiszterrel, valamint az érdekelt más miniszterekkel egyetértően rendelettel szabályozza.

(3) A jelen törvény hatálybalépése idején már használt ily elnevezéseket a belügyminiszter, illetőleg az érdekelt más miniszter felülvizsgálja és a további használat megengedése felől az előbbi bekezdésben említett rendelet rendelkezéseihez képest a honvédelmi miniszterrel egyetértően határoz.

(4) Politikai párt „tűzharcos" elnevezést vagy ezzel azonos értelmű más megjelölést nem használhat.

A tűzharcosok érdekképviselete.

2. §. (1) A honvédelmi miniszter a tűzharcosok érdekképviseletével egy társadalmi alakulatot (egyesületet vagy szövetséget) meghatározott időre vagy visszavonásig feljogosíthat. Az alakulat felett a honvédelmi minisztert főfelügyeleti jog illeti meg, amely azonban a belügyminiszternek az egyesületek feletti általános főfelügyeleti jogkörét nem érinti.

(2) Az alakulat központja és helyi szervezetei politikai vagy vallásfelekezeti kérdésekkel nem foglalkozhatnak, semminemű kereskedelmi vagy egyéb üzleti vállalatot nem létesíthetnek.

(3) Az alakulat alapszabályait a belügyminiszter a honvédelmi miniszterrel egyetértőleg hagyja jóvá.

Általános kedvezmények; a kedvezmények sorrendje.

3. §. Minden olyan jogszabály alkalmazásánál, amely a hadirokkantak, a vitézi rend tagjai, a tűzharcosok és általában az akár háborúi akár béke idején katonai szolgálatot teljesített egyének javára ugyanazt a kedvezményt biztosítja, elsősorban a vitézi rendhez tartozó hadirokkantakat, másodsorban a többi hadirokkantat, harmadsorban a a vitézi rend tagjait, negyedsorban a tüzharcosokat, ötödsorban a háború idején katonai szolgálatot teljesített egyéneket s végül a béke idején katonai szolgálatot teljesített egyéneket kell figyelembe venni. Az egyes csoportokon belül viszont az elsőbbséget a rászorultság mértéke és az érdekelt által eltartott gyermekek száma mellett az állapítja meg, hogy az érdekelt a harctéri arcvonalbeli szolgálatért miféle kitüntetéseket kapott, hányszor sebesült meg és az arcvonalban mennyi ideig teljesített szolgálatot. Kételyek esetén az elsőbbséget a honvédelmi miniszter dönti el. Ez a rendelkezés a jelen törvény 6. §-a szempontjából csak a hadirokkantak, vitézek és tűzharcosok számára fenntartott harmadon belül nyer alkalmazást. Amennyiben a kedvezmény a hadiözvegyeket, hadiárvákat és hadigyámoltakat is megilleti, ezek kérelmét a tűzharcosok után kell figyelembe venni.

4. §. A törvényhatósági és községi legtöbb adófizetők névjegyzékének összeállításánál (1929:XXX. t.-c. 9. §., 1933:XVI. t.-c. 34. §.) az igazolt tűzharcosok (1. §. (1) bek.) adóját kétszeresen kell számítani.

5. §. A „tűzharcos megjelölést a tűzharcos házasságának, halálának, továbbá gyermeke születésének anyakönyvi bejegyzésében az érdekelt kívánságára fel kell tüntetni.

A tűzharcosok részére fenntartott közszolgálati állások.

6. §. (1) Az 1931:III. törvénycikk 5. §-ának második bekezdésében felsorolt hatóságoknál, testületeknél, intézeteknél, üzemeknél való bármily alkalmazás, úgyszintén a kir. közjegyzői és a bírósági végrehajtói kinevezések szempontjából a tűzharcosokat egyenlő feltételek esetében előnyben kell részesíteni. A tűzharcosok alkalmaztatási felső korhatára a betöltött 45. életévben állapíttatik meg. a pályázónak azonban testileg is alkalmasnak kell lennie az elnyerni óhajtott állásra.

(2) Az irodakezelési szakhoz tartozó díjnoki (napidíjasi, havidíjasi), valamint a kisegítő szolgai (napibéresi, havibéresi) és az ezekkel egy tekintet alá eső alkalmazások az 1931:III. törvénycikk értelmében fenntartott állások közé soroltatnak. A díjnoki (napidíjasi, havidíjasi) s az ezzel egy tekintet alá eső alkalmazásra az igazolványosok részére az igényjogosultságot hat évi tényleges katonai szolgálat teljesítése és a közép- vagy középfokú iskola IV. osztályának sikeres elvégzése, a kisegítő szolgai (napibéresi, havibéresi) és az ezzel egy tekintet alá eső alkalmazásra pedig hat évi tényleges katonai szolgálat teljesítése állapítja meg. A fent említett alkalmazásokra felvett igazolványosok illetményeinek megállapításánál az 1931:III. törvénycikk 13. §-ának 2. és 3. pontjaiban foglaltakat kell alkalmazni.

(3) Az előbbi bekezdésben említett irodakezelési szakhoz tartozó díjnoki. (napidíjasi, havidíjasi) és az ezzel egy tekintet alá eső alkalmazások gyanánt nem jönnek figyelembe a telekkönyvvezetői, továbbá a börtönügyi és javítóintézeti tisztviselői, valamint a közép- vagy középfokú iskola IV. osztályának elvégzésénél magasabb képzettséghez kötött más szolgálat előkészítésére,vagy ideiglenes ellátására szolgáló íly alkalmazások. Az egyes államigazgatási ágakra vonatkozóan az illetékes miniszter, az önkormányzati testületekre vonatkozóan a belügyminiszter évről-évre a pénzügyminiszterrel egyetértően állapítja meg a jelen rendelkezés szempontjából figyelembejövő díjnoki (napidíjasi. havidíjasi), illetőleg az ezzel egy tekintet alá eső alkalmazások számát.

(4) Az 1931:III. törvénycikk értelmében fenntartott állásoknak. valamint a jelen szakasz (2) bekezdése értelmében fenntartott alkalmazásoknak egyharmada az igazolványosok, egyharmada a hadirokkantak, a vitézi rend tagjai és a tűzharcosok számára tartatik fenn, egyharmada pedig szabad rendelkezésre áll. A figyelembejövő állásokat (alkalmazásokat) felváltva, egyszer igazolványossal, egyszer hadirokkanttal, vitézzel vagy tűzharcossal kell, egyszer pedig korlátozás nélkül lehet betölteni.

(5) Ha a hadirokkant, vitéz vagy tűzharcos pályázónak az állásra megszabott elméleti és gyakorlati képesítése megvan, az állásra alkalmazható még akkor is, ha nincs is meg az az előző szolgálatideje, melyet az állás betöltésére nézve jogszabály meghatároz.

(6) A fenntartott állások (alkalmazások) szabad harmada pályázat hirdetése nélkül betölthető, lekötött kétharmadának betöltésénél pedig a pályázat hirdetését ugyancsak mellőzni kell akkor, ha a megürülő állások (alkalmazások) az illető szolgálati ágnál már tényleges szolgálatban álló igényjogosultakkal töltetnek be Az állások (alkalmazások) pályázat nélküli betöltéséről a honvédelmi minisztert értesíteni kell.

(7) Az 1931:III. törvénycikknek a jelen §. által nem érintett rendelkezései és az 1933:VII. t.-c. 27. §-ának (1) (11) és (13) bekezdéseiben foglalt rendelkezések változatlanul érvényben maradnak.

(8) A közszolgálati alkalmazottak előléptetésénél, egyenlő alkalmasság és minősültség mellett, a tűzharcosokra különös figyelemmel kell lenni.

(Folytatása következik.)

SZEMÉLYI HIREK

Kitüntetés. Magyarország főméltóságú Kormányzója dr. vitéz Ordódy Sándornénak, m. kir. vezérfőtörzsorvos hitvesének a Magyar Vörös Kereszt érdemkeresztjét adományozta.

Kinevezés. Dr. vitéz Sövényházy Ágost nőgyógyász, egyet. tanársegédet a budapesti kir. törvényszék és a budapesti központi és I.—III. kerületi kir. járásbíróságok mellé a szülész-nőorvos szakra állandó szakértővé nevezték ki.

Választás. Vitéz Futásfalvi Pál Imre ny. á. ezredes rendtársunkat a Magyar Kézilabdázó Egyesületek Szövetsége egyhangúlag ügyvezető alelnöknek választotta meg.

Esküvő. Vitéz Vannay László m. kir. hadnagy február 5-én, Pakson vezette oltárhoz Erdélyi Máriát.

Halálozás. Mély részvéttel tudatjuk, hogy nemes Báthory Géza, ny. ítélő táblai bíró f. hó 5-én elhunyt. A megboldogultban vitéz Báthory Szüts Sándor apósát gyászolja.

VITÉZI ÉLET

FELHÍVÁS
iparos és kereskedő rendtársainkhoz a Budapesti Nemzetközi Vásáron való részvételre!

A *„Vitézek Lapja"* január 21 és február 1-én megjelent közleményekkel kapcsolatban ujból felhivjuk összes kis és nagyiparos és kereskedő rendtásainkat arra, hogy a Budapesten április 29 — május 9-ig tartandó Nemzetközi Vásáron lehetőleg teljes számban vegyenek részt.

A megnyilvánult óhajtásoknak megfelelően a Rend tagjai nem együttes vitézi csoportban fognak kiállítani, hanem kiki a szakmabeli csoportjában kap jó elhelyezést. csak elsőrendű tárgyakat állítsanak ki, hogy a tárgyak csak elsőrendü tárgyakat állítsanak ki; hogy a tárgyak csinos elhelyezésére, a rendre, az előzékenységre kiváló gondot fordítsanak, hogy ezáltal is magukravonják a nagyközönség figyelmét. A Budapesti Vitézi Társadalmi Bizottság a legmeszebbmenő eszközökkel fogja támogatni a kiállítókat és gondoskodni fog a kiállítási bódék (standok) izléses díszítéséről.

A kiállítási helypénz négyzetméterenként 22—25 pengő; ehez járul 40 f. közvilágítási és 2 pengő névjegyzékbe való beiktatási dij. A helypénzekből a március 1-ig jelentkezők előreláthatólag 10% engedményt fognak kapni.

A kiállításon való részvételt a Nemzetközi Vásár vezetőségénél (Bp. V. Alkotmány u. 10.) kell megfelelő ürlap beküldése által bejelenteni; a jelentkezésről azonban a Bpesti. Vitézi Társadalmi Bizottságot (Bp. VIII. Üllői út 8) is értesíteni kell.

A kiállításról szóló további közleményeket a „Vitézek Lapja" esetről-esetre közöni fogja.

A Budapesti V. T. B. iparos és kereskedő alcsoportja.

BUDAPESTI HIREK

MEGHIVÓ

A vitézi iparosok és kereskedők táncestélyére

A Vitézi Társadalmi Bizottság iparos és kereskedő alcsoportja f. hó 19-én (szombaton) esti 9 órai kezdettel a Vitézi Rendházban

műsoros táncestélyt

rendez, amelyre az összes rendtársakat, és hozzátartozóikat ezuton is meghivja.

A bál védnökei: Becskeházy Becske Kálmán, dr. vitéz Gyulay Tibor, dr. vitéz Juhász Jenő, vitéz Kócsy Elemér és vitéz Szénásy Béla.

Minden vitéz iparos és kereskedő házigazdai tisztet tölt be, tohát tartsa kötelességének a megjelenést.

Vendégek csak meghivó felmutatása mellet jelenhetnek meg. Meghivókat a „Vitézek Lapja" szerkesztőségében (VIII., Üllői-ut 8) lehet igényelni.

Öltözet: férfiak részére sötét ruha.

Ruhatár: személyenként 1 P.

V.T.B. Elnök

Vitézi váromanyosok és gyermekek figyelmét felhívom a „Vitézi Rend budapesti Rendházának szabályzata és házirendje" 6. §-ának 6-os bekezdésére, amely így hangzik: **oly szegénysorsú rendtagok, illetőleg önálló keresettel nem bíró váromanyosok részére, akik, illetőleg eltartóik a hozzájárulás összegének évi 12 P, rendtagok özvegyei, valamint önálló keresettel nem bíró váromanyosok részéről évi 4 P megfizetésére nem képesek, kérelmükre a házkezelő bizottság méltányosság szerint mérsékelt hozzájárulás** (évi 4 P) **ellenében, vagy a hozzájárulás teljes elengedésével is szolgáltat ki látogató jegyet.** A 7. §. 2. bekezdése azt mondja, **hogy** a ruhatár használata azok részére, akik látogató-jegyüket felmutatják, díjtalan.

A fentiek alapján felhívom a váromanyosokat, **hogy** akik látogatójegy hiányában a kötelező ruhatári 20 fillért a saját vagy szüleinek anyagi viszonyai miatt befizetni nem tudják, ingyenes látogatójegy kiutalása végett indokolt és az alcsoport vezetője által véleményezett kérelmüket a Rendház kezelő bizottságához terjesszék be. A kérvényben megemlítendő a váromanyosnak és szüleinek (atyjának vagy özvegy anyjának) neve, lakása és foglalkozása.

Nem váromanyos gyermekek a 6. §. 9. pontjának rendelkezése szerint csak a részükre rendezett összejövetelek alkalmával és csakis szüleik kiséretében s azok látogatójegye alapján jelenhetnek meg a Rendházban.

Háznagy.

A repülők albizottsága értesíti a repülés iránt érdeklődő vitézeket, hogy a Budapest Székesfőváros Népmüvelési Bizottsága által rendezett tanfolyamot igen alkalmasnak találja az előképzésre, mert ott kiváló szakértők adnak elő. Az érdeklődők jelentkezzenek IV. ker. Szép-utca 5. félemelet. Beíratási díj 1 pengő. Tandíj 10 pengő. A tanfolyam végeztével a résztvevők körrepülésre mennek. A kedvezményes gyakorlati kiképzés ügyében az albizottság a Székesfőváros Népmüvelési Bizottsággal tárgyalásokat folytatott.

A MAGYAR KATONAESZMÉNY SZOLGÁLATA

A VITÉZI REND ZRINYI CSOPORTJÁNAK ROVATA

„Amit karddal nyertünk, nem tartja meg diván." (Zrinyi)

„Henyélve, pipálva hiú ábrándozással nemzeti nagyságot elérni nem lehet." (Széchenyi)

A nők és a nemzeti cél

Minden ország súlya a világpolitikában akkora, mint amennyi gazdasági és katonai erőt tud felsorakoztatni eszményeinek és céljainak megvalósítására. Nem elég az, hogy egy nemzetnek csak igaza legyen: erővel is kell birnia a megvalósításhoz. Érvek ellen mindig lehet ellenérveket felhozni — még akár hamisakat, vagy megtévesztőket is —, mert mindez csak szónoki, vagy írói ügyeskedés. Éppen ez teszi ki a propaganda mesterségét, amit háborúban és azóta oly fokozott mértékben használtak és használnak fel ellenünk. De bár korántsem becsüljük le a propaganda fontosságát sem bel-, sem külvonatkozásban, de a nemzetek küzdelmében végtére mégsem ez hozza meg a döntést. Minden diplomáciának legerősebb támasza és legvitathatatlanabb érve a mögötte álló *katonai erő*. Egyedül rotációs papirhengerekkel még sohasem sikerült egy nemzetnek sem az ő igazát egy másik állammal szemben diadalra juttatnia. Örök érvényű marad minden korokon át *Moltke* híres mondása: *„A jó Isten az erősebb zászlóaljakat segíti"*.

Abban a lázas fegyverkezésben, ami most folyik világszerte, minden egészséges, éberzékű s jövőben bízó nemzetnek fegyelmezett, katonás szellemtől kell áthatva lennie. Minthogy pedig a nemzeti küzdelmeknek — úgy gazdasági, mint minden egyéb téren — a tömegek a viselői, a tömegekbe kell egészséges, józan, minden eshetőségre felvértezett, áldozatkész katonai szellemet belenevelni. A jóhiszemű szobapacifisták, az álmodozó álhumanisták, akár pedig a nemzeti társadalomnak megrontására a moszkvai kominterntől kiküldött bibliaforgató szektárius álapostolok züllesztő szelleme egyformán veszélyes. Lagymatag, kishitű sereggel még soha sem sikerült csatát nyerni.

Mi magyarok egyszer már keservesen ráfizettünk a humanista-pacifista jelszópolitikára, amely katonáink kezéből kicsavarta a fegyvert és papirostiltakozást állított szembe a betolakodók gépfegyvereinek. S a félbolond világboldogítók munkájának eredménye: *Trianon*. Országot alapítani és megtartani csak a katonai szellem képes.

A mai kormányzat nálunk erélyes kézzel igyekszik a tömegek nevelését és fegyelmezett gondolkodásmódját irányítani iskolán, sajtón, cserkészeten, leventemozgalmon, légoltalmi ligán és egyéb máson keresztül. De egyelőre nem szabad megfeledkeznünk: a tömegeket nem egyedül a férfiak teszik ki. A nőknek, akik a hadsereg, az állam és a nemzet érdekében foglalkoznak hadi, közlekedési és gyári üzemekben, sőt, otthonukban is, éppugy részük lesz a légitámadásokban, mint az arcvonalbeli katonáknak. S őket éppugy elő kell készíteni a védekezésre az ellenségnek úgy fegyveres támadásaival, mint pedig mételyező propagandájával szemben, mint a férfiakat. Az egész polgári lakosságnak, vagyis a nőknek is jóban, rosszban osztoznia kell a hadsereggel.

Azt a lelkesültséget, elszántságot, kitartani és győzni akarást, amelynek a férfilakosságot kell vezetnie, a női tömegekbe is bele kell vinni. Nincs elszomorítóbb, mint nőktől még jó társaságbeli s nemzeti érzéstől áthatott asszonyoktól is olyasfajta kijelentéseket hallani, amikor nagy nemzeti céljainkról van szó, hogy „csak intézzenek el mindent diplomáciailag, csak el ne vigyék a Pistát vagy a Jóskát!"

Hiszen ha ez lehetséges volna, hiszen ha ellenségeink a mi nemzeti igazságunkkal szemben végső érv gyanánt nem vetnék latba az erőszakot! Hát vajjon nem ezért folyik-e az ő részükről és minden országban a fékevesztett fegyverkezés? És vajjon nem ezért volt és van-e leszorítva a magyar állam teljes felségjoga az egyenjogúság terén? Hiszen, ha igy gondolkoztak volna nagy- és ükanyáink s ha nem lettek volna Dobó Katicák, Kinizsay Dorottyák és Zrinyi Ilonák száz és százezernyi hőslelkű magyar nő, vajjon hangzanék-e ma magyar bölcsődal magyar anyák ajkáról? Ha nőink lelkesültsége és áldozatkészsége nem lendítette volna a multban a magyar férfiakat elszánt cselekvésre, akkor ma már csak lexikoni cimszó volna a magyar nevezet, miként az alánoké, a quádoké vagy a paflagonoké.

A magyar nő legyen, miként a multban, úgy a jövőben is a nagy nemzeti célért küzdő férfinak méltó, bátor, személyi áldozatokra is kész hőslelkű segítőtársa.

Van-e ennél szebb és ésszerűbb hivatás a nemzet, az összesség érdekében?

Magyar nőnek lenni nagy és szép gondolat? — irja Vörösmarty már egy évszázaddal ezelőtt.

De ma minden siker a szervezettségen múlik. M gfelelő tömegneveléssel tehát a defetista félénkség, az élvezetvágyi puhaság és csüggeteg kishitűség ellensúlyozására a magyar nők lelkületét is maradék nélkül meg kell nyerni a nemzetépítő egészséges *katonaeszmény* tiszteletének, ápolásának és legmesszebbmenő áldozatkész előmozdításának.

Dr. vitéz Horváth Béla.

SZÉLJEGYZETEK

A családi pótlék

Egyik fővárosi moziszinházban a napokban érdekes jelenet játszódott le. „A családi pótlék" című darabot forgatták. Az előadás közben a nézőtéren hirtelen többen felálltak és elhagyták az előadást. Természetesen a legtöbben hangosan is kifejezést adtak méltatlankodásuknak azzal, hogy ilyen erkölcsrontó, magyarellenes darabot jó érzésű magyar embernek nem szabad végignéznie. A minden iránt közömbös és fásult pesti polgár ilyenkor szájtátva mered az előadást megzavarókra és önmagától kérdi „ugyan mi volt ebben a darabban olyan, ami erkölcstelen?"

A méltatlankodók lassan elhagyják a helyiséget, a sorok néhány helyen üresen maradnak és a darab megy tovább, mintha semmi sem történt volna.

Az ilyen kisebb jelenség Budapesten, a milliós világvárosban, talán nem is tartozik a szenzációk közé és mi mégis örülünk ennek a kis jelentéktelen eseménynek, mert őszintén szólva: kellemes csalódást jelent számunkra. Tudjuk, hogy a pesti közönség jellemét sajnos már régen halálos karjaival átfogta a hypermodern nemzetköziségnek az a gyilkos polipja, mely mindent el akar pusztítani, ami nemzeti és magyar. Mi már csak a vidékben hittünk és még élénk emlékezetünkben van Pécsett a „Virágzó asszony"-nak, Miskolcon a „Lovagias ügy"-nek a bukása.

Annál kellemesebben lep meg bennünket ez a kis epizód, mert ime mégis akadnak a nemzetköziség mindent megemésztő lávatengerében jó magyar érzéssel dobogó szivek, akik mint kis bugyborékok feljönnek a felszinre és megmutatják, hogy alant azért még élők is vannak!

Vitéz Boksay Antal.

A véső nem segít!

A selmecbányai piarista rendház falán szerény emléktábla hirdette mind a mai napig, a hős branyiszkói pap, Erdősi Imre örök emlékezetét.

A branyiszkói pap-hős, aki kezében a magasra emelt feszülettel vezette rohamra a maroknyi honvéd csapatot, a szabadságharc egyik legragyogóbb dicsőségü alakja volt. Izzó hazaszeretetével, tétovázás nélküli önfeláldozó vitézségével igazi, sőt legendás példáját nyujtotta az eszményi magyar katonának.

A megszállt Selmecbánya urainak szálka volt a szemében ennek a régen porladó hősnek a csendes emlékjele. A tehetetlen félelem és reszketés minden iránt, ami a magyar katonára, a magyar vitézre emlékeztette, most halálra itélte Erdősi Imre emléktábláját is. A véső elvégezte kegyetlen, gyáva munkáját s a rendház faláról lefeszitette a branyiszkói hős emléktábláját. A rettegők, akik eddig szorongással mentek el nap-nap után a rendház előtt, most talán megnyugodva szemlélik azt a foltot, ami az emléktábla helyén megmaradt.

Pedig csak a tábla tünt el a véső munkája nyomán. Az emlékezet nem. A porba hulló márványdarabokkal együtt nem vesztek a semmiségbe a rá irott sorok. Azok — most a szivünkbe költöztek, soha el nem muló emlékezésre:

„... Branyiszkó hőse itt lakott a hősök között is legnagyobb. Innen rohant szent lázban égve, halálthozó bősz harcba, vészbe."

Z. Gy.

Gyöngyszemek a magyar vitézség kincsestárából

Gyüjtötte és tanulságal ellátta: Vitéz Nagymegyeri Nagy Károly ny. altábornagy.

Kezdeményező jó példa.

Köves Alajos törzsőrmester 1916. októberében a Dorna-Watratól délre levő Sarulni hegy elfoglalásakor szakaszparancsnok volt. Zászlóalja már előző este elfoglalta a Sarulni hegy egyik részét. A sötétségben azt hitték, hogy az egész hegy birtokukban van, mikor hajnalban lóról leszállt kozákok meglepve támadtak reájuk. A harc egész nap dúlt. A kézigránát távolságra előnyomuló ellenség azonban nem bírt erőt venni Köves szakaszán, jóllehet igen nagy veszteségük volt. A hideg is gyötörte embereit, mire Köves szakasza előtt az ellenség lelé csúszott és a kézi gránátok egész tömegét dobta minden irányban az ellenségre, nagy veszteséget okozva neki. — Másnap a beérkezett erősítéssel megkezdett támadás az erdős és szakadékos terepen nem sikerült, míg a következő nap már két oldalról indult meg a támadás. Köves szakasza egyelőre tartalékban volt. Az emberek annyit szenvedtek, a hidegtől, hogy Köves rohamra kért engedélyt, de ezt nem kapta meg. Később, azonban, mikor a hideget már sehogy sem bírták az emberek, kézigránát támadását megismételve, szakaszával meglepően az ellenségre tört. Az ellenség nem sokáig állta a rohamot, futásnak eredt, mire csakhamar az egész arcvonal megingott, a Sarulni fontos hegy pedig aránylag kevés veszteségel birtokunkba jutott.

Köves törzsőrmester nagyszerű magatartásának jutalmául: az arany vitézségi érmet kapta meg.

✶

Argay Zsigmond cs. és kir. 23. gyal. ezredbeli zászlós.

Az 1916. junius 4-én megkezdett u. n. Brussilov támadás a Tutry magaslaton találta a 23. ezredet, amelynek jobbszárny századában nevezett zászlós a tartalék szakasz parancsnoka volt. A reggel 4 órától déli ½12 óráig tartó orosz támadás alatt állásunk romhalmaz lett. A 23. ezred, pergőtűz alatt állott. A töle jobbra harcoló ezred áttörés folytán visszavonult. Már az a veszély fenyegette az ezredet, hogy az ellenség felgöngyöli, mikor Argay szakaszát parancs nélkül a legnagyobb pergőtüzben az oroszok elé veti és ily módon az oroszokat feltartóztatja mindaddig, amig segitség nem érkezett. Igen ám, de az oroszok támadása egyidejüen a 23. ezred ellen is lendületbe jött ugyannyira, hogy az már az árokig jutott előre, sőt az ellenség kezdett már abba is betörni. Ezt Argay észrevéve, arra az elhatározásra jut, hogy szakaszával előbbi vonalát, melyet a tartalékok már elértek, habozás nélkül elhagyja és a századánál betört oroszokra ellentámadást intéz. Az oroszokat valóban kidobták, minek következtében az állás ujból kezeinkhez jutott.

Most a tüzérségi tüzben szünet állott be, amelyet arra használtak fel, hogy a védelmi vonalat ujból elökészitsék. Argay szakaszával ismét tartalékba ment. 16 óra tájban váratlanul, minden tüzelőkészités nélkül heves támadás kezdődik, melynek eredményeként az oroszok újból betörtek állásainkba. Erre Argay a pillanatok alatt lejátszódó veszélyt észrevette és a tartalékban dolgozó szakaszával azonnal ellentámadást intézett az oroszok ellen, aminek az állás újbóli visszafoglalása lett az eredménye.

Argay tehát *parancs nélkül, saját kezdeményezésére egy napon három ellentámadást* hajtott végre, amelyeknek az lett az eredménye, hogy a fontos és a környék felett uralkodó Tutry magaslat birtokunkban maradt. Ezen pompás magatartásnak jutalma az arany vitézségi érem lett.

Tanulság: Argay zászlós szive mindenekre a helyén volt, mikor saját kezdeményezésére egy napon három eredményes ellentámadást intézett. Életének féltése legkevésbbé sem játszott nála szerepet, ellenben az eskü szentségével megpecsételt legmagasabbrendü kötelességtudás annál inkább ösztönözte őt ezen nagyszerü példaadó tevékenységre.

VITÉZEK LAPJA KÉPES HIRADÓJA

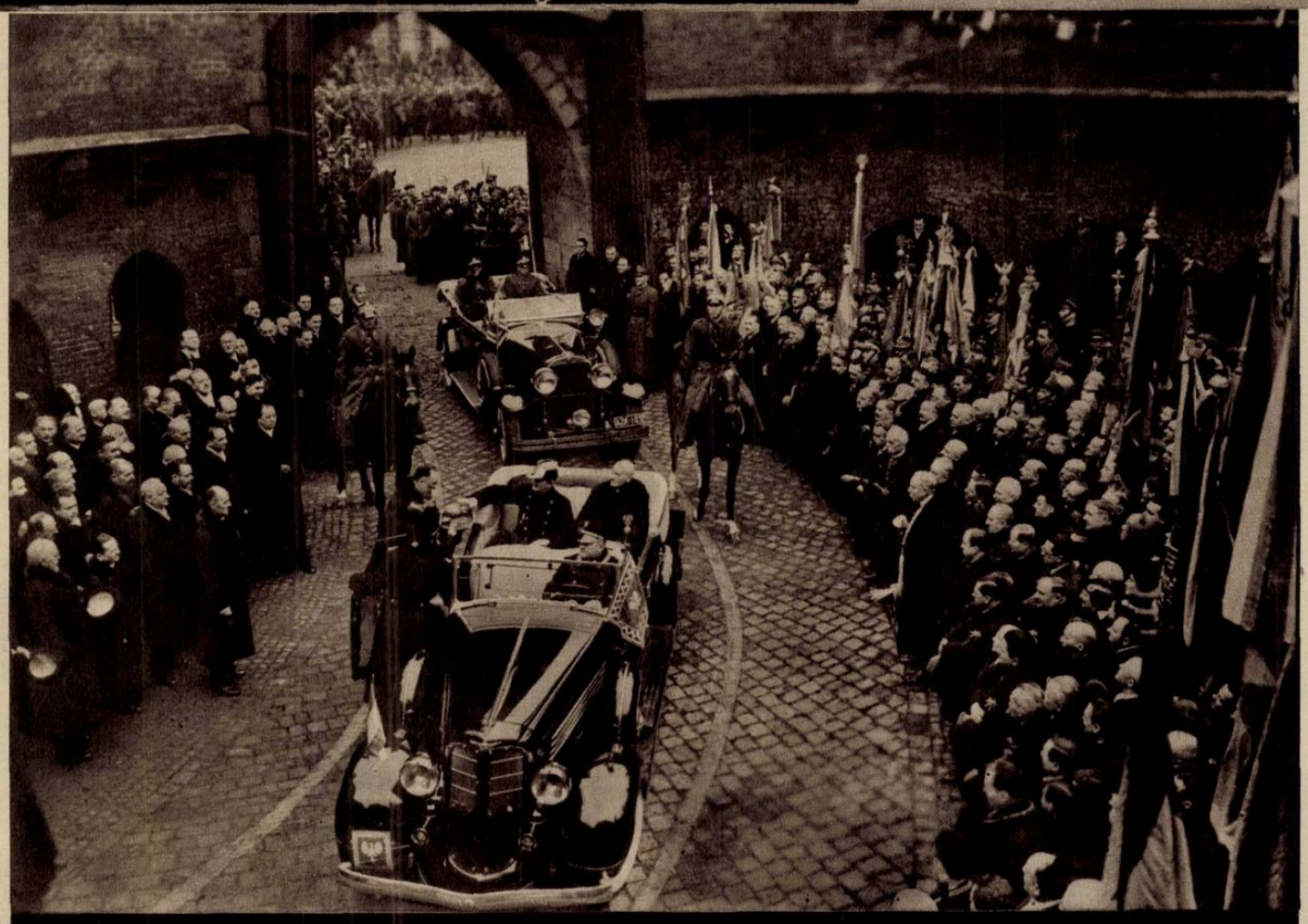

A Főméltóságú Kormányzó Urnak krakói bevonulásakor a város polgármestere ősi szokás szerint kenyeret és sót nyújt át



A Kormányzó Ur látogatása a lengyel köztársasági elnöknél és feleségénél

A Vitézek Lapja ingyen melléklete
1938 február 11

VITÉ

A Kormányzó Ur képviselője : vitéz Tiszabeöi Hellebronth Antal ny. tüzérségi tábornok, a vitézek Fő-kapitányának helyettese, bevonul a bálba. Balról jobbra : vitéz Barczy Gábor, vitéz Igmándy-Hegyessy Géza, vitéz Bánó Kálmán, vitéz Magasházy László, vitéz Lipcsey Márton, vitéz Hellebronth Antal, vitéz Szinay Béla és vitéz Rátz Jenő



Köz
kép
Hel
bal
her
job
ren
Hel
Dar



Vitéz Hellebronth Antalné, a bál főháziasszonya, Darányi Kálmán miniszterelnök és Röder Vilmos honvédelmi miniszter.



A bál háziasszonyainak egy csoportja.



Dr vitéz József Ferenc kir. herceg és Fabinyi Tihamér pénzügyminiszter



Először bálozó nemzetes kisasszonyok bemutatkozása.

I BÁL

Vitéz Réti Nemessányi Zoltán ezredes, a Vitézi Bál főrendezője.



Vitéz Szárazajtai Bartha László tábornok, a Vitézi Bál elnöke.

Az először bálozó nemzetes kisasszonyok egy csoportja.

...szemelvény. ...a Kormányzó Ur ...je, vitéz Tiszabeöi ...nth Antal, tőle ...éz József királyi ...arányi Kálmánné, ...r vitéz József Fe... ...lyi herceg, vitéz ...nth Antalné és ...Kálmán miniszter-elnök.





Vitéz József kir. herceg és von Ermannsdorf német követ.



...ornemisza ...kereskedelem- ...arügyi minisz... ...ás felesége

A m. kir. Operaház balletkara Murgányi Jozefin primabalerina vezetésével Hubay: Csárdajelenetéből nemzeti táncot ad elő.

Hóman Bálint vallás- és közoktatásügyi miniszter.



Tiszti Vitézi Bál Sopronban. A résztvevők egy csoportja, középen vitéz Pongrácz ezredes, székkapitány.



A SZOLNOKI TISZTI VITÉZI BÁL.
A nemzetes asszonyok csoportja. Középen vitéz Udvary Frigyesné bálanya.



Az esztergomi Vitézi Bál. A Vitézi Szék tisztségviselői.

„GAMMA"

finommechanikai gépek és készülékek gyára Rt.

BUDAPEST,
XI, Fehérvári út 81-83
Tel.: *258—890



MOST GONDOSKODJON
tenyésztojás szükségletéről. Igen előnyös árakon szállít és prospektust küld
Dr Haskóné Liebhauser Franciska
1937—38-ban Állami nagy arany-éremmel kitüntetve
fajbaromfitelep
BUDAPEST-KŐBÁNYA
Ujhegyi-dűlő 7775.



Téli permetezéshez
a legolcsóbb és a legeredményesebb!
ENDA,
NEODENDRIN,
SOLBÁR
Több mint tíz év óta közismert biztos hatású permetezőszerek!
Kérjen díjmentes képes útmutatót!
AGRO
NÖVÉNYVÉDELMI ÉS MEZŐGAZDASÁGI R.-T.
BUDAPEST, IV, HAJÓ UCCA 2. SZ.

IV. IRODALMI EST A RENDHÁZBAN.

Budapest Székesfőváros Vitézi Társadalmi Bizottsága február 23-án (szerdán) este 7 órakor tartja negyedik irodalmi estjét.

Dr. Ravasz László ref. püspök, m. kir. titkos tanácsos tart előadást a

„A vitézségi érték fogalma" címmel.

A nemzetes asszonyok legközelebbi összejövetelüket 14-én (hétfőn) délután 5 órakor tartják a Rendház nagytermében. A különösen fontos tárgysorozatra való tekintettel kérjük, hogy a nemzetes asszonyok azon minél nagyobb számban jelenjenek meg. Külön meghívókat nem küldünk szét.

A tiszti vitézek zártkörű jelmezes táncestélyüket március 1 helyett, február 26-án tartják meg. A dominójelmezre való megrendeléseket (ára 7 pengő) még február 16-ig fogad el a rendezőség. Jelentkezés levelezőlapon Bp. Szőv. Társadalmi Bizottságánál (VIII., Üllői út 8 sz.)

A táncestélyre külön meghívókat is küldünk.

IRODALMI EST A VITÉZI RENDHÁZBAN.

Folyó hó 8-án este a Budapesti Vitézi Társadalmi Bizottság rendkívül magas színvonalú irodalmi estét rendezett. Dr. Kornis Gyula egyetemi ny. r. tanár, a képviselőház alelnöke a történelem nevelő erejéről értekezett. A biztos ítéletű tudós pontosságával és éleselméjűségével állapította meg, hogy a nemzetté levés legfontosabb tényezője a történelem tudat. Igazában csak az válik nemzettaggá, akiben a történelemi tudat kifejlődött. Ismertette, hogy az egyes korokban milyen álláspontot foglalt el az emberiség a történelmi életszemlélettel szemben. A különböző vélemények felsorolásának eredményeképpen megállapította, hogy a mult tapasztalatait egy nemzet sem nélkülözheti, ha a jelen problémáit sikeresen akarja megoldani.

Utána Zsámboky Miklós, a Zeneművészeti Főiskola tanára gyönyörködtette a hallgatóságot meleg tónusú gordonka játékával. Dr. vitéz Bodor Aladár humoros katonatörténetet olvasott fel. Mindvégig derűsen és nagy előadókészséggel. Mindhármukat a jelenlévő vitézi közönség nagyon meleg ünneplésben részesítette.

Vitéz Horváth Gyula ny. tábornok, elnök köszönte meg az előadók nevelő erejű és egyben szórakoztató szereplését.

VÁROMÁNYOS ESTÉK.

Városmányos ifjúságunk ebben az évben már másodszor gyült egybe, hogy a budapesti vitézi Társadalmi Bizottság reája vonatkozó munkatervét megvalósítsa. Az első estén vitéz Zsiray József, a városmányos albizottság vezetője ismertette azt a munkatervet, amelyet az ifjúság számára erre az évre kidolgozott. Ennek a munkának a lényege az, hogy az ifjúság vitézzé csak következetes önnevelés útján lehet. Az önnevelést a testneveléssel, a testi arravalóság megteremtésével kezdjük meg. E célból vitéz Szombathelyi Béla: Hogyan nevelje magát a vitézi városmányos ügyességre, tetterőre, edzettségre és kitartásra című felolvasásában felsorolta a részletes teendőket. Örömmel állapítottuk meg, hogy ifjúságunknak egy kisebb vivógárdája már másfél év óta rendszeresen és sikeresen végzi ezt az önnevelő munkát. Vitéz Pál Imre ezredes mint a világháborút járt kiváló katona mondotta el, hogy miféle testi megpróbáltatásokat éltek át a magyar katonák a háború alatt és mi vár ebben a tekintetben ifjúságunkra a jövő háborújában. A felkészülésre feltétlenül szükség van. Megemlítette, hogy a világháborúban a magyar katona testi arravalóságában, kitartásában nagyszerű példákat mutatott. A Társadalmi Bizottság vitéz Horváth Gyula ny. tábornoki elnök kezdeményezésére elhatározta, hogy az ifjúság egészségének védelmére megszervezi az ifjúsági orvosi szolgálatot.

Az ifjúság önnevelésének az elősegítésére a városmányos esték műsorába a Zrínyi-csoport mind a két alkalommal bekapcsolódott. Vitéz Rózsás József őrnagy a magyar történelem kiváló katonaszellemeinek követésére buzdította az ifjúságot. Vitéz Mezey Dénes Mátyás királyról emlékezett meg és mint ifjúsági emberideált ajánlotta követésre. Mindkét esetben az előadásokat megbeszélő és elmélyülő félóra követte. A főiskolások vitéz Zurányi Rudolf, a középiskolások vitéz Csömöry István, az iparos, kereskedő és egyéb foglalkozású városmányosok vitéz Sümeghy Ferenc vezetése alatt külön csoportban megbeszélték, az előadásokkal kapcsolatban felmerült teendőket.

Hegedű-tanfolyam. Budapest Székesfőváros Vitézi Társadalmi Bizottsága úgy kezdők, mint haladók részére díjtalan hegedű-tanfolyamot rendez.

A tanítás úgy kottából, mint hallás után történik.

Akik a tanfolyamon résztvenni óhajtanak, megbeszélés végett február 15-én d. u. 6 órakor a Rendházban jelentkezzenek.

Vitézi ház bérbeadó Zuglóban. 1. szoba, alkov, fürdőszoba, veranda és 150 négyszögöles kert május egyre bérbeadó olyan vitéznek vagy városmányosnak, aki biztos jövedelemmel bír. Cím: vitéz Kurucsi István, VII., Aréna-út 70. (Trafik). Telefon: 132—930.

VIDÉKI HIREK

TISZTI VITÉZI BAL SOPRONBAN.

Több éven át rendezett estélyek sikerei arra késztették a vármegye és a város vitézeit, hogy ezúttal nagyszabású tiszti vitézi bálat rendezzenek. A bál január 26-án kiváló sikerrel a kaszinó termeiben zajlott le. Sopron városa a Vitézi Bált az első helyre sorozhatja, amely mindenben pótolta a régi megyei bált.

A bálon kivétel nélkül ott volt a hivatali előkelőség, a keresztény magyar vezető társadalom, vitéz Nemerey Márton ezredes állomásparancsnokkal az élen a helyőrség teljes tisztikara, a vidéki földbirtokosság stb.

A kaszinó termei még sohse ragyogtak, csillogtak fényűzőbben, és a palotás párokon feszülő régi magyar díszruhákat és a csipkés-fodros leányruhák ékeit, a sötétalapú asszonyruhák csillogását még tündériebbé varázsolta. Az a jelenet pedig, amikor a palotás párok előlejtettek és a kettévált sorfaluk között régi vitézi öltözetben jelent meg a Mátyás üzenetét hozó, köszöntő vitéz, majd ahogy nyomában a husz palotáspár a szemkápráztató reflektorfényben táncolni kezdett, szinte álomszerü jelenet volt a halk szavú muzsikaszó ütemei között: mindez felejthetetlen magyar emléket hagyott a vendégsereg lelkében.

A 10 órakor kezdődő bálra érkezőket előzékeny rendező-gárda fogadta. A fővédnököket a szertartásos pompával, — pálcás urak és megyei díszruhás hajdúk sorfala között, — a rendezőség vezette az emelvényen elhelyezett díszhelyekre. Negyed tizenegykor érkezett a vitézi törzskapitány-fővédnök: vitéz Bánó Kálmán ny. altábornagy. Érkezését kürtszó jelezte és díszkíséretének felvonulása alatt a katonazenekar a soproni Thold-indulót játszotta. A bálat a palotáspárok bevonulása nyitotta meg, majd vitéz Tóth Alajos régi rigmusokban írt köszöntőjét csengő bariton hangján Virágh Béla egyetemi hallgató mondotta el. Utána palotás következett majd megindult a tánc, mely kitünő hangulatban a reggeli órákig tartott, és amelyet csak fokozott a kiváló buffet.

A fáradhatatlan rendezőség, amely a helyőrség tisztikarából egészült ki, élén Pongrácz Pál alezredes székkapitánnyal és dr. vitéz Bokor Rezső egyetemi m. tanár V. T. B. elnökkel mindent megtett, hogy az első Tiszti Vitézi Bál a régi jó idők helyőrségi tiszti és vármegyei bálok fényét varázsolja vissza. És az tényleg sikerült is. A termeket művészlélekkel és nagyszerű elgondolással vitéz Ágotha Dezső alezredes és Bariss Dezső őrnagy valóságos tündérkertté varázsolták.

Vitézek műsorosestje Székesfehérváron. A székesfehérvári gazdag farsangi naptárban is pirosbetűs nap lesz február 20-ika, amikor a székesfehérvári és fejérmegyei tiszti- és legénységi vitézek műsoros farsangi estet rendeznek a Magyar Király szálló termeiben. A műsor rövid, pergő, élvezetes és érdekes lesz.

Nemcsak a vitézek körében, hanem a vitézekhez közelálló társaságban is nagy érdeklődés nyilvánul meg az est iránt.

A hódmezővásárhelyi vitézek és a MANSz „Magyar estje" a legnagyobb siker jegyében zajlott le február 5-én a Fekete Sas nagytermében. A nemzeti motivumokkal művésziesen feldíszített termet mintegy 1000 főnyi hallgatóság töltötte meg, A város hazafias közönsége élén Endrey Béla polgármesterrel és a teljes számú helyőrségi tisztikar, élén vitéz Fogarassy Árpád alezredessel jelent meg; azonkivül ott volt a közélet számos előkelősége

Nagyon szép volt a vitézi és MANSz családok díszmagyaros bevonulása.

Az estély a „Himnusszal" kezdődött, megnyitó beszédet dr. Soós István ny. polgármester a TESz társelnöke tartotta, Mándi Mándy Margit opera és koncerténekesnő gyönyörü magyar dalokat énekelt Ujfalussy József művészi zongorakisérete mellett, majd Kálmán Etelka, a m. kir. Operaház művésznője a „Rózsalovagot" és „Liszt II. Rapszódiáját" táncolta el tomboló sikerrel; a kiséretet Iszlay Magda szolgáltatta. Végül Pokomándy Erzsébet nagy hatással adott elő irredenta költeményeket. A megnyitó táncot a MANSz leányok megnyitó „Palotása" vezette be. A már évtized óta nem látott kitünő „Magyar Este" méltó megnyilvánulása volt ez az itteni vitézek és MANSz évtizedes társadalmi munkásságának.

A hatalmas termet vitéz Erdős János művész gyönyörűen díszítette. A női rendezőség élén dr. Soós Istvánné és dr. Ocsovszky Vilmosné állott. A vitézek részéről a rendezést dr. vitéz Kozma György járási vitézi hadnagy irányította. A művészi est rendezésében a TESz Országos Elnöksége áldozatkészen működött közre.

Vasvármegye Vitézi Társadalmi Bizottsága a vitézek gyermekei számára a városháza nagytermében előadást rendezett. Vitéz Matolcsy János polg. isk. igazgató Zrínyi Miklós fiáról, Györgyről, dr. Janzsó Ferenc premontrei tanár pedig a trianoni békeparancs szomorú következményeiről és az összeomlás utáni kommunista uralom kihatásairól beszélt.

A tanulók és a tanköteles koron túli fiatalság a városnyosokkal együtt, nemre való tekintet nélkül mintegy 200-an jelentek meg. Valamennyien nagy figyelemel hallgatták a rövid, de élvezetes és buzdító előadásokat, melynek kapcsán a vitézi tanügyi albizottság tagjai által két minden tekintetben kiválónak itélt vitézi gyermeket a Társadalmi Bizottság elnöke külön dicséretben részesített és követendő példaképen állította az ifjúság elé.

Az előadáson megjelent vitéz Lánghy Emil ezredes, székkapitány és igen sok szülő, valamint az ügyek iránt érdeklődő tanférfiu is.

Az előadást a Hiszekegy elmondásával nyitották meg és a Himnusz hangjaival zárult.

A nagy lelkesedés, érdeklődés bizonyítéka annak, hogy az ilyen előadások megtartása nevelési szempontból is igen fontos, az elhangzott dicséret pedig fokozottabb tanulásra és szorgalomra fogja lelkesíteni a vitézi gyermekeket.

Altiszti és vitézi est Szegeden. A szegedi altiszti vitézek január 22-én nagyszerűen sikerült, vacsorával egybekötött estélyt rendeztek, amelyen a bajtársiassági együttérzének pompás megnyilatkozása volt az, hogy csaknem az összes tiszti vitézek is megjelentek. Az estélyre eljött vitéz Nagyselmeczi Mérey László vezénylő tábornok, vegyesdandárparancsnok, vitéz Imecsfalvi Imecs György főispán, vitéz Szendrey László alezredes, székkapitány és sok más előkelőség.

Vitéz Mérey tábornok, miután a jelenlevő vitéz Silley Antal tábornokot bemutatta és üdvözölte a közel napokban történt vitézi eskütétele alkalmából, mint első alkalommal megjelent új vitézt, nagy hazaszeretettől izzó, lelkesítő beszédet mondott és irányt szabott a vitézi élet további munkálkodásának kiszélesítésére. Egyik irány az, hogy a Vitézi Szék Társadalmi Bizottsága kebelében a katonai eszmény terjesztésére és a vitézi irodalom kimélyitésére, a budapesti mintára alakuljon meg a Zrinyi-csoport és vegye fel kapcsolatát a budapesti csoporttal. Másik irány a gazdasági megmozdulás, mely a szegény és nincstelen vitézi bajtársak megsegítését célozza. A vitézi közélet munkásságának és áldozatosságának emo ujabb célkitüzése, a vitézek között nagy tetszést váltott ki és bizonnyal ujabb lendületet ad a szegedi vitézi életnek, hogy nemes munkásságát csak öregbítse.

IRODALOM-MŰVÉSZET

LIMANOWA

A nagyháboru előtt vajmi kevesen ismerhették ezen kis lengyel-galiciai városka nevét, ma pedig a győzelmes limanovai csata a magyar haditörténelem egyik legszebb, legdicsőbb fegyverténye.

Itt állította meg 1914 december első felében a német és osztrák-magyar haderő, a már látszólag feltartózhatatlanul Bécs felé előnyomuló muszka hadakat és visszafordulásra kényszerítették a félelmetes „orosz gőzhengert". És e siker oroszlánrésze magyar vezéreket és magyar csapatokat illeti meg!

A m. kir. Hadilevéltár ezt az emlékezetes haditényt kívánta megörökíteni, mikor Julier Ferenc ny. vezérkari ezredessel, az ismert katonai történetiróval megíratta a „Limanova" cimü művet.

A szerző kiváló szakismerettel és alapossággal, de amellett világosan és könnyen érthetően vázolja az események történelmi hátterét és összefüggését. Megismerteti velünk az osztrák-magyar haderő válságos helyzetét november közepén és hadvezetőségünknek akkor fogamzott merész elhatározását, hogy a Visztula és a Kárpátok között nyugatfelé előnyomuló orosz erőket oldalbatámadja. Majd leírja a Limanowa és Lopanow között ezen hadművelet kelet felé való biztosításával megbízott erők, — német és osztrák csapatok mellett, főleg magyar huszárok és honvédek, továbbá lengyel légionisták — Pilsudszki akkori ezredes vezérlete alatt — több napig tartó hősi, önfeláldozó és véres harcait a többszörös orosz túlerő ellen.

Ezen háborús okmányok és egyéb hivatalos adatok alapján megírt keretbe illesztette be azután Julier Ferenc ezredes nemcsak szokott szakavatottságával, hanem meleg katonabajtársi érzéssel, több mint ötven résztvevő naplóit, tanulmányait, irásbeli és szóbeli közléseit. És ezen a rendkivül eleven, friss, megkapó, sokszor szivbemarkoló leirások, — ezek adják meg a műnek külön érdekességét, külön becsét és értékét!

Felelevenednek előttünk ezen ide-oda hullámzó borzalmas, elkeseredett, kemény veszteségteljes harcok egyes mozzanatai, napjai, órái és akkor őszinte csodálat és bámulat tölti el lelkünket a fölényes magyar vezetés, a magyar katona haláltmegvető bátorsága, páratlan hősiessége, kötelességtudása és áldozatkészségének ezen ragyogó példái!

Mély meghatottsággal, de egyúttal szivdobogva fogják olvasni a magyar katona ezen hősi történetét nemcsak a vitéz és a világháború egykori harcosai, hanem minden, fajunk katonai erényeire büszke magyar ember és főleg — lelkesedve, követendő példaként, — a magyar ifjúság!

Igaz elismeréssel tartozunk tehát úgy a szerzőnek, mint a kiadónak, e mindenképen pompás műért, kegyeletünk jeléért. — Limanowa magyar hősei iránt!

A gyönyörüen kiállított könyvet, amelynek címlapját Garay művészi rajza díszíti, — a m. kir. Hadi Levéltár, a hazafiasan áldozatkész Eggenberger-Rényi céggel közösen adta ki. Terjedelme 332 oldal, 12 térképvázlattal, 15 a limanowai küzdőteret 1937 nyarán bejárt szerző saját fényképfelvételeivel és 3 fényképpel, melyek közvetlenül a csata után készültek.

Kivánatos volna, hogy vitézeink is minél többen olvasnák el és magyaráznák meg családjuknak és barátaiknak ennek érdekes és szívhezszóló tartalmát.

A könyv — vitezek részére igen mérsékelt áron és részletfizetésre a m. kir. Hadilevéltár kiadóhivatalánál megrendelhető, Budapest, I., Bécsikapu-tér 4. sz.

vitéz Németh Lajos
ny. tábornok.

A Vitézi Állásközvetitő iroda közleménye

Betöltendő állások:

A székesfővárosi Vitézi Rendház kezelősége komornyikot keres. A komornyiki állás előreláthatólag február vagy március hó folyamán megüresedik. — A komornyik jövedelme havi 100 pengő, éttermi részesedés, továbbá egy lakószoba fütéssel és világitással. 500 pengő óvadék szükséges. A jelentkezők a folyamodványukban részletesen irják be az eddigi működésüket. — A pályázók kérvényüket a Budapesti Vitézi Rendház kezelősége cimére (Budapest, VIII., Üllői-út 8. sz.) küldjék be.

Éjjeli őröket keres a „Magyar Magánfelügyeleti és Őrző Vállalat" (tulajdonos Parczer Sándor hadirokkant) Bpest, V. Lipótvárosi park 10. Díjazás éjjelenként: 3 pengő. Miután a vállalat csak azokkal tárgyal, akik a Vitézi Társadalmi Bizottság ajánlatát hozzák, az állásra igényt tartók délután 5—7 óra között jelentkezzenek a V. T. Bizottságnál (VIII. Üllői-út 8.)

Őrkényi Vitézi Gazdasági Iskolát végzett, az összes mezőgazdasági munkához értő és abban gyakorlattal bíró avatott, nőtlen váromanyost keresek azonnal belépésre. Fizetése: havi 30 pengő és teljes ellátás, továbbá — kifogástlan magatartás esetén —, ruházat. Személyes jelentkezés szükséges bizonyítványok elhozandók. Cím: vitéz Sziklay Ödön őrnagy, Bpest. II., Kelety Károly utca 19. földszint.

Takarítónőt naponta 7—12-ig reggeliért és havi 20 pengőért azonnal felveszek. Jelentkezni lehet délelőtt Üllői-út 40. V. em. 1. vitéz Gálocsyné.

Állást keresők:

Nevelőnői állást keres vitéz leánya, 18 éves, jól fejlett, 4 középiskolát végzett, gyermekszerető. Nagyon szépen kézimunkázik, tud manikürözni és ondolálni; a háztartásban is segít. Leveleket a következő címre kell küldeni: özv. vitéz Dobosi Ádámné, Aszód. Dohánykisáruda.

Telepfelügyelői, gyümölcsöskert, baromfitelep gondozást vagy bármilyen bizalmi állást vállal 6 gyermekes családapa. Nagyon kéri a nemzetes urak jóakaratú támogatását. Címe: vitéz Peér György. Csillaghegy, Hunyadi-u. 60.

STOWASSER J.
ELSŐ MAGYAR HANGSZERGYÁRA
Gyárt és javit mindenféle fuvós, vonós, huzó és jelző hangszereket.
BUDAPEST, II., LÁNCHID-UTCA 5. SZ.
Árjegyzéket ingyen küldünk!

MEZŐGAZDASÁG

A hasított körmű állatok járványos száj- és körömfájása.

Európa gazdáit félelem szállotta meg a száj- és körömfájás járvány terjedése miatt. Az aggodalom mindenképpen indokolt, mert attól eltekintve, hogy a járvány teljesen megbénitja az állatkereskedelmet, akadályozza a gazdákat a munkák elvégzésében. Azáltal is nagy kárt jelent, hogy az állatok leromlanak. A járványról szóló tudosítások közlik, hogy a járvány Dánián és Hollandián kívül rohamosan terjed Franciaországban, Angliában, Svájcban és Németországban. Igy elkészülhetünk arra, hogy néhány hét, vagy hónap alatt a Duna-medencében is meg fog jelenni. Hiába valóak ugyanis a leggondosabb óvintézkedések és állatzárlatok, a járványt vadállatok is terjesztik és nemcsak állatról ragad állatra, hanem szekérkerekek, cipő, ruházat és trágya is terjeszthetik a betegséget.

A járványos száj- és körömfájás betegség időnként egész Európán végig szokott seperni, rendesen azonban keletről indul meg. A jelenlegi járvány nyugaton tört ki és onnan terjed kelet felé. Rendkívül aggodalomra ad okot, hogy a járvány a mi gazdáink állatállományát télen fenyegeti, amikor a takarmányozási rend következtében az állatok nehezen jutnak olyan takarmányokhoz, amelyeket fájós szájukkal könnyen tudjanak felvenni és megrágni. Zöldtakarmányok idején és nyáron a helyzet valamivel könnyebb, bár akkor is nehézséget okoz a beteg állatok etetése.

A száj- és körömfájás kórokozója egy rendkívül apró fertőző csira, amelyet nagyító üveggel sem lehet látni. Ezideig nem sikerült a betegség elleni védekezés módját megtalálni. Remélhető azonban, hogy a kutatók fáradságos munkáját mégis csak siker fogja koronázni.

A betegség a fertőzés után csekély hőemelkedéssel kezdődik, az állatok nem esznek és nyál folyik szájukból. A szájnyálkahártyán hólyagok képződnek és az állat rohamosan gyengül. A következő szakasz a lábak megbetegedése. A hasított körmű állatok csülkei között és a csülkök szélén hólyagok keletkeznek, amelyek rendkívül fájdalmasak és az állatokat megakadályozzák a szabad mozgásban. A lábak megbetegedése néha annyira rosszindulatúvá válik, hogy az állat elveszíti csülkeiről a szarutokot, teljesen lesántul, sőt el is pusztul. Amint fentebb jeleztük, a betegséggel kapcsolatban különböző szervi bajok léphetnek fel. A leggyakoribb a szívburok gyulladás.

Az elmondottakból következik, hogy a betegség ellen való védekezés rendkívül nehéz. A németek ugyan állitják, hogy az általuk alkalmazott védőoltások tizennégy napig biztosan megvédik az állatokat a fertőzéstől. A gyakorlatban azonban ez az eljárási mód nem vált be, igy alkalmazása nem tudott népszerűvé lenni.

Bár a járvány még nincs itt, már most felhívjuk rendtársaink figyelmét arra, hogy a száj- és körömfájásban megbetegedett tehenek teje az embert is megfertőzi és a fertőzés különösen kisgyermekeknél veszedelmes betegséggé válhatik.

Sz. J.

Nagyobb és jobb minőségű termést érünk el, ha
korán tavasszal
Péti Sóval
feltrágyázunk
Kérjen díjtalan ismertetőt!
PÉTI NITROGÉN MŰTRÁGYAGYÁR R. T.
Budapest, V. kerület Nádor-utca 21. szám.

A mezőgazdasági kiállításon kamatmentes hitellel lehet tenyészállatot vásárolni. A március 23—28-án tartandó idei országos mezőgazdasági kiállítás és tenyészállatvásár iránt nemcsak az eladni szándékozó gazdák, hanem a tenyészállatot vásárolni kivánó tenyésztők is örvendetesen nagy érdeklődést mutatnak. A földmivelésügyi miniszter az OMGE előterjesztésére a tenyészállatokat beszerezni kivánó gazdák vásárlásainak megkönnyítése érdekében kedvezményes u. n. jutalékos tenyészállatbeszerzési hitelt engedélyezett. A jutalékos hitelt igénybevevő tenyésztők, ha megfelelő hitelképességüket igazolják, a bejelentendő és vásárolni kivánt tenyészállatok, u. m. szarvasmarha, sertés és juh beszerzésére hitelhez juthatnak, amelynek ellenében az országos mezőgazdasági kiállításon a bejelentett tenyészállatokat megvásárolhatják. „Védett" birtokosok e hitelt nem igényelhetik.

A kölcsön 18 hónapra szól és azt két egyenlő részletben kell a tenyésztőknek visszafizetniök. Az igénybevett hitel kamatmentes, csupán a folyósításért és kezelésért kell a kölcsöntőke teljes összege után évi 1.5% jutalékot a törlesztési részletekkel egyszerre egy időben megtéríteni.

Azok a magántenyésztők, akik ezt a hitelt igénybe óhajtják venni, igénylésüket az országos mezőgazdasági kiállítás rendezőbizottságának (Budapest, IX., Köztelek-utca 8.) legkésőbb február 1-ig jelentsék be. A tenyészállatvásári hitelt igénybe vevő tényezők a bejelentésükben a néven, lakhelyen, az állatok faján, nemén, számán és a hitelösszegen kivül azt is közöljék, hogy tagjai-e az OKH kötelékébe tartozó valamely szövetkezetnek és rövid tömör formában az ingatlan és ingó vagyonuk, valamint terheik állapotát szintén közöljék.

E hitelakció célja az állattenyésztő gazdák részére a kiállításon vásárolható tenyészállatok beszerzésének megkönnyítése, ezért nem kifejezetten tenyésztési célra történő vásárlásokra (pl. fejős tehenek, hizó sertések) e hitel nem igényelhető. A községek és közbirtokosságok ezt a hitelt nem vehetik igénybe, részükre külön tenyészállatbeszerzési kedvezményt biztosit az OMGE kérésére a földmivelésügyi minisztérium.

Szerkesztői üzenetek

Vitéz Angyal Vince, Sumony. A bekebelezési ügyben a részletes adatok pontos közlésével forduljon Baranyavármegye vitézi ügyészéhez.

Vitéz Perédy Nándorné, Nagykanizsa. Dombornyomásos vitézi névjegyet Szénásy Béla papírkereskedése szállít (Bpest, IV., Kossuth Lajos-u. 2.)

Vitéz Kiss Lajos Aba. A szerkesztőség jogi tanácsot bonyolult örökösödési ügyében nem adhat. Szivesked-jék Fejér vármegye vitézi ügyészéhez fordulni.



Arany- és ezüst ékszert, órát felelősség mellett ad el és saját műhelyében javit **vitéz MŐS FERENC** Budapest, VIII., Baross-u. 41. sz. Telefon: 13—98—86. Versenydijakban nagy választék!

Szép hermelinbunda kölcsönbe, esetleg eladó. Vitéz Porkolábné Bpest, Veres Pálné-u. 8. Udvari üzlet.

1897. évben alapitott keresztény cég
JEROUSCHEK K.
készit és javit érdemrendeket és jelvényeket. *Budapest, IV., Váci-utca 39.* Telefon: 18-91-18
A Tiszti Kaszinóval szemben. A Vitézi Szék volt legelső jelvényszállitója.

Vitéz Csébi Miklós polgári-, katonai szabó,
a Máltai lovagrend szállitója. Készit mintagyüjteményes választás alapján 8 havi részletfizetésre ruhákat. **Budapest, IV. Váci-u. 59. földszint**

Felelős főszerkesztő és kiadó: VITÉZ BARCY GÁBOR.
Szerkesztő: VITÉZ VÁRADY KÁROLY.
Telefon: 1—870—24.
Kiadótulajdonos: az ORSZÁGOS VITÉZI SZÉK.
BUDAPEST, KIRÁLYI VÁR.

Centrum Kiadóvállalat rt.
Budapest, VIII., Gyulai Pál-utca 14.
Felelős üzemvezető: Telegdy Lajos.

Országos Magyar
TEJSZÖVETKEZETI KÖZPONT
BUDAPEST, XI., HORTHY MIKLÓS-ÚT 105-113.
Sürgönycim: Tejközpont. Tel.: 25-88-40.

A M Kir. Földmüvelésügyi Minisztérium megbizásából szervezi és ellenőrzi a tejszövetkezeteket, tejszövetkezeti, alakulási, értékesitési és mindennemü szakkérdésben dijtalanul ad tanácsot és felvilágositást a tejtermelőknek és szövetkezeteknek.

A kézbesitő postahivatalok figyelmébe.

Címváltozás esetén kérjük a 111.545/4-1935 sz. rendelet (P. R. T. 1935-21) értelmében az uj címet megállapitani, ide feljegyezni és a lapot nem után-, hanem visszaküldeni.

UJ CIM:

VISSZA A FELADÓNAK!

VITÉZEK LAPJA
BUDAPEST VIII., ÜLLŐI-UT 8.

Utánküldés kizárva!

VITÉZEK LAPJA

XVI. ÉVFOLYAM. 6. SZÁM | A VITÉZI REND HIVATALOS LAPJA | 1938 FEBRUAR HÓ 21

Szerkesztőség és kiadóhivatal: Budapest, VIII., Üllői-út 8. II. em. 19. — Telefon: 1-370-24. — Postacsekkszám: 35.785.

Előfizetési ára a „Képes Hiradó" c. melléklettel együtt egész évre 20 P; vitézi szervek és vitézek részére: 3 pengő 60 fillér. Megjelenik minden hó 1-én, 11-én és 21-én.

A lengyel-magyar barátság

Nálunk még mindig nem ismerik s nem méltányolják kellően a lengyel-magyar barátság nagy horderejét. Csak az, ki — mint e sorok írója is — bejárta Lengyelhont és tapasztalta azt a lüktető meleg érzést, amely lengyel testvéreinktől felénk árad, s aki ismeri azt a roppant erőt, amelyet a lengyel nemzet szellemiekben, anyagiakban és hadászatilag képvisel, csak az tudja igazán értékelni ennek jelentőségét. Lengyelország ma Európának egyik legnagyobb katonaállama, amelyet Magyarországgal nem csak platonikus, bár 900 éves barátság fűz össze, hanem — ami mindennél fontosabb — jelentős nemzeti érdekek közössége is. Nekik épp úgy életveszedelmet jelent Szovjetoroszország s ennek cseh szövetsége, mely délről fenyegeti, mint ahogy ez ránk nézve is életveszély. S ennek elhárítása miatt a Kárpátoknál elfutó lengyel-magyar közös határ szükségességéről ott mindenki, fönt és lent egyaránt, meg van győződve. Egyetemes nemzeti felfogásnak pedig történelemformáló ereje van. A lengyelek nem tudják elfelejteni, hogy a varsói döntő győzelmet, mely a szovjet elleni háborújukban fordulatot hozott, a magyar kormány által küldött igen jelentős lőszerszállítmányok nélkül nem tudták volna kicsikarni. S azt sem tudják elfelejteni, hogy a nagy veszély óráiban a csehek hátbatámadták őket s elfoglalták tőlük a jórészt lengyellakta Teschen-vidéket.

A hatalmasan kiépített lengyel hadsereg mindenkor kész megvédeni a lengyel nemzet érdekét, ami egyben a miénk is. Minden lengyelben lássuk igaz testvérünket és barátunkat, s érzelmeinket cselekedetekben is juttassuk kifejezésre. A lengyel és a magyar katona eszménye azonos!

Most hogy Kormányzó Urunk Lengyelországban baráti látogatást tett és Őt ott tüntető vendégszeretettel fogadták, — a régi lengyel-magyar barátság szálai minden bizonnyal szorosabbra fűződnek, ami mindkét államra haszonnal fog járni.

Dr. vitéz Horváth Béla.

KRÓNIKA

BELFÖLD

A képviselőház február 10-én ült először össze és azon báró *Urbán Gáspár* előadó beterjesztette a mezőgazdasági munkások öregségi biztosítására vonatkozó törvényjavaslatot.

A február 15-iki ülésen a cukor gyártásáról és eladásáról szóló nemzetközi egyezmény tárgyalása kapcsán *Fabinyi Tihamér* pénzügyminiszter hangsúlyozta, hogy tudatában van a cukorfogyasztás népegészségügyi jelentőségének és kijelentette, hogy Magyarországon nem marad *egyetlen kétéven aluli gyermek sem az orvosilag megállapított cukormennyiség nélkül.*

A képviselőház február 16-iki ülésének megnyitása után *Sztranyavszky Sándor* elnök kegyeletes szavakkal emlékezett meg *Károlyi Sándor* grófról, aki félszázaddal ezelőtt a szövetkezeti mozgalom megindításával új irányt mutatott a magyarság megszervezésére.

*

A választójogi javaslat bizottsági vitája az egész elmult 10 napot betöltötte. A részletes vita során egyébként több kisebb jelentőségű módosítást végeztek a javaslaton.

KÜLFÖLD

A német és osztrák államfők találkozása. Világszerte nagy meglepetést keltett és sok találgatásra adott okot az a tény, hogy *Schuschnigg* osztrák kancellár február 12-ére virradó éjszaka Schmidt Guido külügyi államtitkár társaságában Németországba utazott és 12-én délelőtt Brechtesgadenben megjelent *Hitler* kancellár

előtt. A találkozó *Hitler* kancellár meghívása alapján történt. A tanácskozásról csak február 15-én adtak ki mindkét országban azonos hivatalos közlést, amelyben úgy Németország, mint Ausztria hangsúlyozza, hogy továbbra is kitart a két állam közt két évvel ezelőtt létrejött megállapodás mellett, de végrehajtanak bizonyos intézkedéseket, amelyek bizonyítékot nyujthatnak a két állam közti barátság kimélyítésére. *Schuschnigg* kancellár, bizonyára ezeknek a tárgyalásoknak megfelelően, február 16-ra virradó éjszaka a kormány ujjáalakítására vonatkozó tanácskozásokat folytatott és 16-án már meg is jelent az új kormány-névsor, amelyben a belügyi, igazságügyi és kereskedelmi tárca került új kézbe. Az új osztrák kormány február 16-án minisztertanácsot tartott, amelyben elhatározta, hogy a bíróilag büntetendő politikai cselekmények amnesztiája ügyében rendelettervezetet terjeszt a szövetségi elnök elé. A rendelet értelmében teljes kegyelemben részesülnek mindazok, akik politikai bűncselekményt követtek el február 15-ig. A többnyire nemzeti szociálista elitéltek már el is hagyták a különböző börtönöket. Február 18-án az új osztrák belügyminiszter Hitlerhez utazott Berlinbe.

*

Romániában *Christea Miron* kormánya elhatározta, hogy parlament nélkül fog kormányozni, a már kitüzött választásokat bizonytalan időre elhalasztotta, az egész ország területére ostromállapotot és cenzurát léptetett életbe, végül az összes rendfenntartási intézkedéseket kivette a polgári hatóságok kezéből és a katonai hatóságok hatáskörébe utalta át. A román események miatt a február 15-re kitüzött Balkán-konferenciát elhalasztották.

Tervpályázat magyar ünneplő ruhákra

A *Vitézi Rend*, amely a magyar ruhaviselet propagandáját feladatkörébe iktatta s a nemzeti értékek védelmére és életbentartására alakult *Magyar öltözködési Mozgalom Országos Bizottsága*, amely kialakította a korszerű magyar viseletet, közérdekű munkássága megkoronázását látja abban, hogy az ország legelső asszonya:

vitéz nagybányai Horthy Miklósné ő Főméltósága,

a Kormányzó Ur hitvese, magyar ünneplő ruhát öltött magára.

Mivel kétségtelen, hogy a magas példaadás új lendületet ad a magyar divatmozgalomnak s megsokszorozza azoknak számát, akik legalább ünnepi és ünnepélyes alkalmakkor magyar ruhát öltenek, a Kormányzóné ő Főméltósága magas elhatározása megörökítésére és a magyar divatmozgalom előre vitelére a következő pályazatot hirdetjük meg.

Tervezendő férfi, vagy női magyar ünneplő ruha.

A Magyar öltözködési Mozgalom Országos Bizottsága pályadijul

5 női magyar ünneplő (estélyi) ruhát

tüz ki s ezenfelül a legjobb pályadijak szerzőit elismerő levéllel tünteti ki.

Pályázati fetlételek:

1. A pályázaton bárki, tetszésszerinti pályaművel részt vehet.

2. A pályázat titkos. A pályázó a pályaműhöz mellékelt jeligés levélben irja meg nevét és lakcimét. Ugyanott kijelenti, hogy a pályázatra csak a saját szellemi és jogi tulajdonát képező művet küldte be.

3. A ruhatervek jellegzetesen magyar, a mai korba illő, jól használható, polgári áru ünnepi és ünnepélyes alkalmakkor viselhető ruhára vonatkonak és tovább fejlesztését jelentsék a Magyar Öltözködési Mozgalom Orsz. Bizottsága által megteremtett modern magyar ünneplő ruhatipusnak. (L.: Magyar Ünneplő Ruhák c. kiadvány. Ára: 2 P 80 fill. Kapható az Iparművészeti Iskola portásánál, Budapest, IX., Kinizsi utca 31.).

4. A tervek ¼ iv nagyságú fehér rajzpapiron készitendők. Egy rajzlapon csak egy terv lehet. A rajzlap felső jobb sarkán a jeligét, az alján pedig a ruha anyagát s a diszitést kell leirni. A pályaterv előnézete szines, a hátoldal tussal rajzolt körvonal rajz legyen. A diszités egy darabját természetes nagyságban kell megrajzolni.

5. A pályadijakat a biráló bizottság itéli oda. A bizottság a pályadijakat csak a pályázat feltételeinek megfelelő s az arra érdemes pályaművek szerzőinek adhatja ki.

6. A dijnyertes és kitüntetett pályaművek szerzői (sokszorositási, stb.) joga a Magyar Öltözködési Mozgalom Orsz. Bizottság tulajdonában megy át. A többi pályaműveket — kiválogatás után — kiállithatja s azok a biráló bizottság döntése után, illetve a kiállitás bezárta után 8 nap alatt a pályázók által elviendők. A 8 nap alatt el nem vitt pályaművek megsemmisittetnek.

7. A pályázat határideje 1938. évi április 20 déli 12 óra.

A rajzlapokat sem összehajtani, sem tekercsbe gyürni nem szabad és „Tervpályázat" jelzéssel igy kell beküldeni a jelzett időpontig a „Magyar Öltözködési Mozgalom Országos Bizottsága címére Budapest, II., Hattyú u. 13.

A Magyar Öltözködési Mozgalom Országos Bizottsága
dr. Ferenczy Ferenc,
miniszteri o. tanácsos, elnök.

SZEMÉLYI HIREK

Megbizatás. A m. kir. honvédelmi miniszter az Országos Vitézi Széknél való képviseletével vitéz Horváth József I. ezredest bizta meg.

Kinevezés. A m. kir. belügyminiszter vitéz Komlósy Ferenc m. kir. rendőr főfelügyelőt állandó birósági fegyverszakértővé nevezte ki.

A m. kir. igazságügyminiszter vitéz Tihanyi Ferencnét a fiatalkorúak győri felügyelőhatóságának tagjává nevezte ki.

Külföldi rendjel viselési engedély. Magyarország Főméltóságú Kormányzója megengedte, hogy dr. vitéz Rényey Viktor követségi tanácsos a Polonia Restituta rend középkereszetjét elfogadja és viselje.

Diszjelvény adományozás. A Honvédelmi miniszter úr jóváhagyásával a Hadirokkantak Országos Nemzeti Szövetsége vitéz Ózdy Béla kispesti lakos, hitelszövetkezi igazgató rendtársunk részére a HONSz. diszjelvényét adományozta.

Kiállitási kitüntetés. A Győrött megtartott baromfikiállitáson vitéz Tihanyi Ferenc járási vitézi hadnagyot I. és II. dijjal, valamint a Felső Dunántúli Mezőgazdasági Kamara elismerő oklevelével tüntették ki.

Ösztöndijat nyert vitézek. A m. kir. vallás- és közoktatásügyi miniszter 360 pengő összegű Horthy Miklós ösztöndijban részesitette vitéz Mikes Sándor, vitéz Zerinváry Szilárd egyetemi hallgatókat, 600 pengő összegű ösztöndijban részesitette dr. vitéz Benkő Sándor és vitéz Barczaházy József dijtalan egyetemi gyakornokokat.

Felmentés. A m. kir. Iparügyi miniszter vitéz Irsy Lászlót az épitőmesteri képzettség megvizsgálására szervezett bizottság tagsága alól egyidejű elismerése mellett saját kérelmére felmentette.

Halálozás. Mély részvéttel tudatjuk, hogy vitéz *Lóránt István* földmives a volt miskolci 10. honvédgyalogezred közhonvédja f. hó 2-án Ecséd községben meghalt.

Temetésén a hatvani, csányi és horti vitézek testületileg jelentek meg. Dr. vitéz Lénárd Béla járási vitézi hadnagy szivbemarkoló beszéddel bucsuztatta a hős katonát s koporsójára a vitézek koszoruját helyezte el.

VITÉZI ÉLET

Vitéz székkapitányok hivatalos közleményei

Budapest VI. kerület tiszti vitézeihez! A kerületi hadnagy a tiszti vitézek részére március hó 5-én este 8 órakor a Wagner Sörözö különtermében (VI., Andrássy-út 44. sz.) bajtársi összejövetelt rendez. — *Székkapitány.*

Budapest VI. kerület legénységi vitézeihez! A kerületi hadnagy a legénységi vitézek részére március hó 5-én ½7 órakor a Vitézi Rendház (VIII., Üllői-út 8.) II. emeleti tanácstermében értekezletet tart. — *Székkapitány.*

Felhivás Jelentkezésre!

Felhivom ifj. vitéz *Halász András* 2248/I. asztalost, — ki 1937. évben Nyiregyházán a 12. h. gyalogezrednél teljesitett szolgálatot, — hogy jelenlegi tartózkodási helyét levelező lapon jelentse be Szabolcsvármegye Vitézi Székéhez. *Székkapitány.* (931. Msz. 1937.)

Komárom Esztergom vármegye vitézeihez! Az 1936. évi közgyülési határozatunk alapján úgy Komárom megyében, mint Esztergom megyében megejtettük a vitézi önsegélyző egyesületnek felszámolását. Minden egyes tag 1937. év végével elszámolva kezéhez kapta egész betétét a kamatos kamatokkal együtt. Amidön ezt ezen úton is kihirdetem, felhivom a nemzetes urakat, hogy azon esetben, ha bárminemü hiányt észleltek volna az elszámolásban, azt haladéktalanul jelentsék be nekem. *Székkapitány.* (40/msz. 1938.)

Zemplén vármegye vitézeihez! A f. évben a járási vitézi értekezleteket a következő napokban tartom meg:

1. *Tokaji járás:* március 6-án Tokajban, délelőtt 10 órakor a járási kaszinóban.

2. *Bodrogközi járás:* március 13-án Nagyrozványon, délelőtt 9 órakor a ref. elemi iskolában.

3. *Szerencsi járás:* március 20-án Szerencsen, délelőtt 9 órakor a községháza tanácstermében.

4. *Sárospataki járás:* március 27-én Sárospatakon, délelőtt 10 órakor a községháza tanácstermében.

5. *Sátoraljaujhelyi járás* és város: április 3-án Sátoraljaujhelyen, délelőtt 10 órakor a vármegyeháza nagytermében.

A járási vitézi hadnagy urak gondoskodjanak, hogy a helyiségek a fentebb megjelölt időben rendelkezésre álljanak.

Megjelenés minden vitéz részére kötelező. Megjelenni tartoznak az összes, úgy a vármegye állományába tartozó, valamint a járás területén tartózkodó, de idegen vármegye állománybeli vitézek, vitézzé avatott váromanyosok és a még nem avatott 15 éven felüli váromanyos jelöltek.

Aki betegség vagy más halaszthatatlan körülmény miatt megjelenni nem tudna, úgy betegségét orvosi-, más gátló körülményt hatósági bizonyitvánnyal köteles igazolni.

A távolmaradottakról a járási vitézi hadnagy úr a helyszinen pontos névjegyzéket nyujtson át. Az igazolatlanul távolmaradottakat felelősségre fogom vonni.

Öltözet: vitézi formaruha, ennek hiányában ünneplő ruha összes kitüntetésekkel és a nagy vitézi jelvénnyel.

Az értekezletre a telkes vitézek adó- és járadék befizetést igazoló okmányaikat hozzák magukkal ellenőrzés végett.

Az összes vitézek az értekezleten bemutatni tarroznak a „Vitézek Lapja" előfizetési díja, 3.60 P befizetését igazoló csekkelismervényt is.

Az értekezlet után a vitézek közös áldomáson vesznek részt. A járási vitézi hadnagy urak az ebédet akként biztositsák, hogy annak ára fejenként 1 pengőnél többe ne kerüljön.

VIRRADAT

az öntudatos jobboldali magyarság hétfői reggeli lapja

BUDAPESTI HIREK

Meghivó

Budapest Székesfőváros Vitézi Társadalmi Bizottsága február hó 23-án (szerdán) este 7 órakor rendezi a Vitézi Rendház dísztermében (VIII., Üllői-út 8. I. em.)

negyedik irodalmi estjét

Erre a vitézi társadalmat és a hozzájuk tartozó vendégeket ezuton is meghivom. — Öltözet: sötét ruha.

MÜSOR:

1. **dr. Ravasz László** ref. püspök, m. kir. titkos tanácsos, A vitézség értékfogalma.
2. **Országh Tivadar,** a Zeneművészeti Főiskola tanára: Beethoven: Románc (F dúr), Hubay: Csárdajelenet.
3. **Vitéz Garamszeghy Sándor,** a Nemzeti Szinház örökös tagja: Hóvirág (vers).

Utána tea.

T. B. ELNÖK

MEGHIVÓ ZENEDÉLUTÁNRA.

Február 28-án, hétfőn délután 7 órai kezdettel tartjuk az e havi zenedélutánt a Rendház dísztermében (VIII., Üllői-út 8.)

Műsor a következő:

1. E. Rossi: Suit, 5 tételben. Hegedűn előadja: Fenyőházi Kőry Erzsébet, zongorán kiséri: dr. Höncz Arisztid.

2. Vitéz Benkő Béláné Szentgericzei Jakabb Iréne énekszámai.

1. C. M. Weber: Perpetuum mobile; Chopin: H-moll scherzo. Zongorán előadja: dr. vitéz Tamássy Lászlóné.

4. Dohnányi: C-moll zongoraötös. Előadják: zongora: dr. Höncz Arisztid, 1. hegedű: Fenyőházi Kőry Erzsbet, 2. hegedű: dr. Ékes Géza, mélyhegedű: dr. Zsögön Béla, gordonka dr. vitéz Kaczvinszky Emil.

Kérünk pontos megjelenést, mert a műsor megkezdése után az ajtókat lezárjuk. Műsor után együttmaradunk fehér asztalnál. Belépődij nincs.

MEGHIVÓ.

Budapest Székesfőváros Vitézi Társadalmi Bizottsága folyó hó 26-án este 9 órai kezdettel tartja

ZÁRTKÖRÜ TISZTI VITÉZI JELMEZES TÁNCESTÉLYÉT

a Rendház összes termeiben.

Megjelenés tetszésszerinti jelmezben. (A tervezett egyenjelmez elmarad). Azonban a szemtakaró álarc a fiataloknak kötelező.

Vitézeknek külön meghivót nem küldünk, vitézi igazolványt el kell hozni. Vendégek részére meghivó igénylés f. hó 24-ig a Rendházban (Bp. VIII., Üllői-út 8.)

Asztalfoglalás 25-én délig a Rendház komornyikjánál.

T. B. ELNÖK

Váromanyos est. Március 8-án **(kedden)** este pontosan 7 órakor tartjuk legközelebbi váromanyos estünket.

Előadó: dr. Szukováthy Imre, a Testnevelési Főiskola igazgatója: „Miféle veszedelmek fenyegetik a főiskolai, középiskolás tanuló ifjúságnak, az iparos és kereskedő ifjúságnak egészségét? Mi a védekezés módja?"

Előadás után megbeszélés. Ezen a váromanyos estén minden avatott és most avatásra kerülő váromanyosnak meg kell jelennie.

Figyelmeztetés! Ismételt esetből kifolyólag közli a Budapest Székesfőváros Vitézi Társadalmi Bizottsága, hogy az általa közzétett közlemények kizárólag csak a Budapesten lakó vitézekre vonatkoznak.

A nemzetes asszonyok olaszországi tanulmányútjának szervezése örvendetes módon halad. A jelentkezések várakozáson felül futnak be.

A tanulmányút útevonala a következő: Indulás Budapestről április 19-én Triestbe III. oszt. különkocsival. Triestből indulás a Vulcania luxushajóval (Cosulich Line) április 19-én délután 5 órakor Nápolyba. Nápolyban kirándulás Pompeibe és Capri szigetére, majd utazás III. oszt. különkocsival Rómába. Vissza Firenze—Bologna—Padova—Venezia—Triesten át Budapestre.

Utiköltség személyenként 300 pengő. Ebben az összegben az utazás, a szállás és az étkezés költségei vannak bent. Mindenki hozzon tetszésezrinti — mintegy 50—100 pengő zsebpénzt italok, kirándulások, emléktárgyak, színházak stb. költségeinek fedezésére.

A felsorolt városok nevezetességeit szakértő vezetésével tekintjük meg. Kilátás van arra, hogy úgy a Szentséges Atya, mint Mussolini fogadni fogja a kirándulókat. A tanulmányútra nemcsak vitézek és családtagjaik, hanem az általuk ismert és ajánlott társaságbeli urak és hölgyek is jelentkezhetnek.

Jelentkezéskor a „Vitézek Lapja" 35.785 sz. csekkszámlájára „Olasz út" feltünő jelzéssel 50 pengőt kell beküldeni, a hátralevő 250 pengő részletekben is befizethető, de azt legkésőbb április 6-ig ki kell egyenlíteni. ni. Ugyancsak április 6-ig kell az útlevelet beszerezni, olasz vízum nem kell. Részletes felvilágositást válaszbélyeg ellenében szívesen nyujt a tanulmányút rendezője: vitéz Telepy Miklósné Budapest, VII., Aréna út 68. Telefon: 14-15-70. Lapunk további számaiban rendszeresen tájékoztatjuk a jelentkezőket.

Hegedű tanfolyam. Budapest Székesfőváros Vitézi Társadalmi Bizottsága úgy kezdők, mint haladók részére díjtalan hegedű-tanfolyamot rendez.

A tanitás úgy kottából, mint hallás után történik.

Akik a tanfolyamon résztvenni óhajtanak, megbeszélés végett február 22-én (kedden) délután 6 órakor a Rendházban jelentkezzenek.

Vitéz Boksay Antal rendtársunk vitéz József királyi herceg tábornagynál. Vitéz József királyi herceg tábornagy úr budai palotájában február 1-én egy órás kihallgatáson látta vendégül vitéz Boksay Antal rendtársunkat, a magyar háborús repülő-irodalom első úttörőjét.

Vitéz Boksay legutóbb megjelent „Egy repülőtiszt háborús élményei" című második könyve, a magyar könyvpiacon hatalmas sikert ért el s irodalmi körök figyelmét is magára vonta. A könyv rövidesen német fordításban is megjelenik. Vitéz József királyi herceg írónak, a legnagyobb magyar katonai írónak, a Magyar Tudományos Akadémia elnökének kitüntető figyelme vitéz Boksay Antal rendtársunk részére igen nagy irodalmi elismerést jelent.

Zenedélután a Rendházban.. A legutóbbi zenedélután alkalmával a Rendház termeit ismét zsufolásig töltötte meg zenekedvelő közönségünk. Elragadtatással tapsoltak a szebbnél-szebb műsorszámoknak. Elsőnek Corelli: La Foliája hangzott el, melyet hegedűn dr. vitéz Szentlőrinczy Géza, zongorán dr. Höncz Arisztid adott elő, nemes elmélyült művészettel. Utána dr. vitéz Papp Zoltánné adta elő zongorán Liszt: Erdőzsongását és Dohnányi: C moll Rhapsodiáját. A művésznő sokszor gyönyörködtette a Rendház közönségét zongorajátékával, ezúttal művészete legjavát nyújtotta. Gombás Ferenc csellóművész, Dankó Aladár zongoraművész kíséretével Gabriel-Marie kecses „La Cinquantain"-jét, D. van Goens lendületes „Polonais de Concert"-jét adta elő, majd ráadással köszönték meg a lelkes tapsokat, melyek elragadó játékukat kisérték. I. Strauss: „Falusi fecskék", Arditi: „Csókkeringő" és J. Struss: „Kacagó dal"-át dr. vitéz Végh Pálné énekelte, G. Schütz Manyi zongorakíséretével. A koloratur áriák gyöngyöző futamai pompásan érvényesültek a művésznő csengő hangján. Befejezőül ismét dr. vitéz Szentlőrinczy és dr. Höncz Arisztid hegedűzongoraszámai következtek. Ezúttal magyar szerzők: Hubay, Vécsey, Szántó, kisebb műveiből adtak elő egy gyönyörű sorozatot. Dr. vitéz Szentlőrinczy Géza, aki hosszú és fárasztó utat tett meg vidéki otthonából, hogy művészetével a Rendház közönségét gyönyörködtesse, mesteri előadó, akit — reméljük — többször is lesz alkalmunk hallani. Dr. Höncz Arisztid kiváló kamara-muzsikusi képességei a zongorakíséretben is nagyszerűen érvényesültek. A zenedélután közönsége még sokáig együtt maradt kedélyes hangulatban fehér asztal mellett. Legközelebbi zenedélutánunk február 28-án lesz, a részletes műsort rovatunk élén közöljük.

A csillaghegyi Dunaparton (Rómaipart) 633 négyszögöles, kétemeletes „János-Háza" 12 szobás vil'a, bútor- és kerthasználattal nyara'ótelepnek vagy penziónak kiadó. Cim: *vitéz Keményfyné,* Sopron, Vörösmarty-utca 5.

VIDÉKI HIREK

Budafok vitézi járás vitézei február hó 28-án este 9 órai kezdettel a Keresztény Polgári Kör (Budapest, Kossuth Lajos-u. 73.) összes helyiségeiben vitéz Tiszabeői Hellebronth Antal ny. áll. tűzérségi tábornok, a vitézek Főkapitányának helyettese és dr. Preszly Elemér titk. tanácsos, Pestvármegye főispánjának díszvédnöksége alatt jótékonycélú és zártkörű műsoros táncestélyt rendeznek, melyre a vitézeket családjukkal együtt vendégszeretettel ezúton is meghívják.

Tiszti vitézi teaestély Büdszentmihályon. Szabolcsvármegye Vitézi Széke Társadalmi Bizottságának dadai alsójárási csoportja február hó 1. napján Büdszentmihályon az Iparosszékház összes termeiben tartotta meg hagyományos teaestélyét, mely a legnagyobb siker jegyében pompás hangulat mellett folyt le.

Pazarul diszített, terem változatos büffé és kitünő tea várták az érkező vendégeket, kiknek nagy száma bizonyitja, milyen közkedveltségnek örvend a tiszti vitézi estély évről-évre.

A kezdetet kürtszó jelezte, majd a zenekar eljátszotta nemzeti imánkat. Utána dr. vitéz *Kiss Antal* járási vitézi hadnagy mondott meleg üdvözlő beszédet majd megkezdődött a tánc. Az est sikerére jellemző, hogy a reggeli nap sápadt sugarai, még mindig táncos, vigadó jó kedvben találták az egész társaságot.

A vendégek sorában ott láttuk vitéz *Hunfalvy Arthur* ezredes, vármegyei székkapitányt, ki egész kis vitézi csoport élén érkezett Nyiregyházáról, hogy a bajtársi együtt érzést és együtt munkálkodást vidék és város között, ez alkalommal is minél jobban elmélyitse. De ott voltak a környék földbirtokosai, a járási főszolgabiró, a járás tiszti vitézei, közigazgatási és társadalmi képviselői is mind.

Az estély megrendezésének munkáját a járási hadnagy és vitéz *Cserhidy Antal* társadalmi bizottsági elnök látták el, kitünő eredménnyel.

Vitézi Bál Esztergomban. Esztergom vármegye vitézei a Szent István szálló összes helyiségeiben folyó hó 5-én fényesen sikerült bált rendeztek, amelynek 1000 pengőn felüli tiszta jövedelmét az Esztergomban felállitandó Balassi szobor költségére fordítják. Az estélyt melyen a város és környéke előkelő közönsége jelent meg, rövid műsor vezette be. A dorogi bányász leventék harsonázása után ifju vitéz *Környei László* városmányos bevezetőt mondott, dr vitéz *Zsiga János* pedig Balassi verseket szavalt. A bál a legjobb hangulatban reggelig tartott.

A Balassiról szóló prolog s a Balassi versek beszédesen érzékeltették a bált rendező vitézek szándékát és lelkületét. Balassi Bálint nevével diszített meghivóval várták és kö-

(Folytatás a 7. oldalon.)

A tűzharcos törvény

— Az 1938. évi IV. törvénycikk szószerinti szövege*)

(Folytatás.)

A katonai szolgálat idejének beszámítása a közszolgálati alkalmazottaknál.

7. §. Az 1912:LXV. törvénycikk 12. §-ának negyedik bekezdésében foglalt rendelkezés akként módosul, hogy az állami szolgálatban vagy a viszonosság alapján ezzel egy tekintet alá eső más közszolgálatban álló tűzharcosnak a világháborúban teljesített összes katonai szolgálati idejét az ellátás szempontjából az érdekelt kérelmére akkor is be kell számítani, ha a két szolgálat közé eső megszakítás 30 napnál több ugyan, de két évet, illetőleg az 1895—1899. születésű évfolyamokba tartozóknál három évet nem halad meg. Amennyiben a tűzharcos azért nem léphetett a világháború alatt teljesített tényleges katonai szolgálatból való kilépésétől számított két, illetőleg három éven belül polgári közszolgálatba, mert bebizonyítottan állandóan oly területen tartózkodott, amely az ellenséges megszállás alól 1920. évi október hó 31-ike után szabadult fel, a világháború alatt teljesített tényleges katonai szolgálatának időtartamát kérelmére abban az esetben is hozzá kell a polgári állami vagy azzal viszonosságban álló szolgálatához az ellátás szempontjából számítani, ha az illető területnek az ellenséges megszállás napjától számított egy éven belül lépett ebbe a szolgálatba. Ezt a rendelkezést a jelen törvény hatálybalépte előtt nyugalomba helyezett (nyugbérrel ellátott) közszolgálati alkalmazottak ellátási díjának megállapítására is alkalmazni kell.

A közszolgálati alkalmazottak hadipótléka.

8. §. (1) E törvény életbelépését követő hónapnak első napjától kezdve az érvényben álló rendelkezések szerint hadipótlékra igényjogosult alkalmazotti csoportokba tartozó minden tűzharcos hadipótlékban részesül.

(2) Az (1) bekezdésben említett időponttól kezdve hadipótlékra igényük van az állami, államvasuti, állami vas-, acél-, és gépgyári, és állami kőszénbányászati, valamint az egyéb közszolgálatban álló tűzharcos díjnokoknak és kisegítő szolgáknak, valamint az illetmények szempontjából ezekkel egy tekintet alá eső tűzharcos alkalmazottaknak is. A felsorolt alkalmazottak ugyanolyan összegű hadipótlékban részesülnek, mint a gyakornokok, kezelők, és altisztek.

(3) A jelen törvény hatálybalépését követő hó 1-től kezdődőleg a hadipótlékra egyébként igényjogosult alkalmazottakat — ideértve a jelen törvény hatálybalépése előtt nyugalomba helyezett alkalmazottakat is — a hadipótlék 50%-a a nyugdíjazott állapotban is megilleti.

(4) A jelen §. rendelkezései az önkormányzati testületek által fenntatott intézetek, közintézmények, közművek és üzemek alkalmazottaira is kiterjednek. Ezek közül a tisztviselők az állami tisztviselőket, az egyéb alaklamazottak pedig a (2) bekezdésben felsorolt alkalmazottakat megillető összegű hadipótlékban részesülnek.

Alkalmaztatási jogosultság kereskedelmi és iparvállalatoknál és a mezőgazdaságban.

9. §. (1) Legalább húsz alkalmazottat állandóan foglalkoztató ipari-, kereskedelmi-, közlekedési-, bányászati- és kohászati üzemekben és vállalatokban — ideértve az állami és az önkormányzati üzemeket és iparvállalatokat is — mindaddig, míg az alkalmazott tűzharcosok száma a férfi alkalmazottak létszámának egytizedrészét el nem éri, a végzendő munkára alkalmas tűzharcos jelentkezése esetén a férfi alkalmazottak létszámában megüresedő helyek felerészére tűzharcost kell alkalmazni.

(2) A földadó alá nem eső területek és az erdők levonásával 500 kataszteri holdnál nagyobb és 2500 koronát meghaladó kataszteri tiszta jövedelmű birtokon mindaddig, amg a gazdaságban alkalmazott tűzharcosok száma az állandó férfi alkalmazottak létszámának egytizedrészét el nem éri, a végzendő munkára alkalmas tűzharcos jelentkezése esetén a férfi cselédek és más állandó férfi alkalmazottak sorában megüresedő helyek felerészére tűzharcost kell alkalmazni.

(3) Amennyiben igényjogosult tűzharcos jelentkező nincs, a munkaképtelen tűzharcos helyett az azt eltartó családtagját kell a tűzharcos kontingens terhére alkalmazni.

(4) Az 1933:VII. t.-c. 27. §-ának (3)—(5) bekezdéseiben foglalt rendelkezéseknek egyébként változatlan érvénybetartása mellett, a hadirokkantak, hadiözvegyek és hadiárvák alkalmazására való kötelezettség a földadó alá nem eső területek és az erdők levonásával 500 kataszteri holdat meghaladó birtokra terjesztetik ki.

Gyógyszerészek kedvezménye.

10. §. (1) A hadirokkant, a Vitézi Rendbe tartozó és a tűzharcos gyógyszerészeket a gyógyszertári jogosítványok adományozásánál egyenlő feltételek mellett előnyben kell részesíteni. Tűzharcos gyógyszerész pályázók hiányában ez az előny a gyógyszerész hadiözvegyeket is megilleti.

(2) Amennyiben a gyógyszertárban alkalmazott gyógyszerészi személyzet létszáma a három főt meghaladja, legalább két, amennyiben a gyógyszerészi személyzet létszáma két vagy három főből áll, legalább egy hadirokkant, vitéz vagy tűzharcos gyógyszerészt kell a gyógyszerészi személyzet körében alkalmazni, feltéve, hogy az állásra megfelelő hadirokkant, vitéz vagy tűzharcos jelentkezik. Ezt a létszámot a jelen törvény hatálybelépése után megüresedő állások megfelelő betöltése útján kell elérni.

Magánalkalmazottak katonai idejének beszámítása a nyugdíjba.

11. §. (1) Az a tűzharcos, aki ugyanannak a vállalatnak, intézetnek, intézménynek, üzemnek, gazdaságnak, egyesületnek, vagy az előbb felsoroltak közé nem tartozó testületnek nyugdíjintézeti vagy nyugbérpénztári tagja, amelynek (vagy jogelődjének) nyugbérpénzzeti (nyugbérpénztári) tagja volt már akkor is, amikor a világháborúban katonai szolgálatra bevonult, a háborúban teljesített katonai szolgálati idejének nyugellátására jogosító szolgálati idejének idejéhez hozzászámítását követelheti, tekintet nélkül arra, hogy katonai szolgálata alatt a nyugdíjintézeti vagy nyugbérpénztári járulékot fizetett-e s hogy ennek következtében nyugdíjintézeti (nyugbérpénztári) tagsági viszonya a háború alatt szünetelt-e, illetőleg megszűnt-e. Ez az igény a nyugdíjintézeti, vagy nyugbérpénztári szabályzatok s azok alapján létesült magánjogi megállapodások rendelkezéseitől függetlenül érvényesíthető. A járuléktartalékmak (díjtartaléknak) a jelen §. következtében szükséges kiegészítése rendszerint a nyugdíjintézetet vagy nyugbérpénztárt fenntartó vállalatot terheli. Az illetékes miniszter a járuléktartalék (díjtartalék) kiegészítésére a vállalatnak halasztást engedhet, sőt a nyugdíjintézeti (nyugbérpénztári) járulék fizetésére kötelezettet is a méltányossághoz képest legfeljebb felerészben hozzájárulásra kötelezheti. A jelen §. rendelkezései szempontjából nyugdíjintézet alatt mind az 1928:XL. törvénycikkben említett elismert vállalati nyugdíjpénztárakat, mind az el nem ismert vállalati nyugdíjalapokat, nyugdíjpénztárakat és nyugdíjegyesületeket is érteni kell.

(2) Ha a tűzharcos az Országos Mezőgazdasági Biztosító Intézet (Országos Gazdasági Munkáspénztár) rendes tagjainak első vagy második csoportjában, vagy nyugdíjjcsoportjában az 1914—1918. évi világháborúban katonai szolgálatra bevonulását megelőzően tag volt, háborús katonai szolgálatának idejét ellátásának megállapítása szempontjából be kell számítani, tekintet nélkül arra, hogy tagsági díját erre az időre megfizette-e.

(3) A jelen §. rendelkezései nem nyernek alkalmazást az Országos Társadalombiztosító Intézet által ellátott öregségi, rokkantsági, özvegységi és árvasági biztosításban, valamint a Magánalkalmazottak Biztosító Intézete által ellátott öregségi, rokkantsági, özvegységi és árvasági biztosításban.

*) Az I. közlemény lapunk 1938. évi 5. számában jelent meg.

Előnyök a közszállításoknál.

12. §. (1) Az állam, a törvényhatóságok és községek, továbbá az ezek kezelése alatt álló alapítványok és alapok részére, valamint az állam, a törvényhatóságok és községek mezőgazdasági, erdészeti, bányászati, ipari, kereskedelmi, közlekedési és egyéb vállalatai részére történő ipari, mezőgazdasági, erdészeti, bányászati szállításoknak és munkálatoknak odaitélése alkalmával a tűzharcos ajánlattevőket a következő előnyökben kell részesíteni:

a) A kisipar körébe tartozó közszállításoknál a tűzharcos kisiparosok és azok szövetkezetei ajánlatát — a kisiparosok és azok szövetkezetei részére általában járó 6%-os árelőnyön felül — egyenlő feltételek esetében előnyben kell részesíteni más kisiparosok és azok szövetkezetei ajánlatával szemben. A vitéz kisiparosok, valamint az ellátásban részesülő hadirokkant kisiparosok es azok szövetkezetei ajánlatával szemben ez az előny nem érvényesíthető, úgyszintén akkor sem, ha nem helybeli tűzharcos kisiparos ajánlata helybeli kisiparos ajánlatával áll szemben.

b) A kisipar körébe nem tartozó közszállítások odaitélésénél a tűzharcos iparosok és vállalkozók ajánlatát — a szakmájukban vágó közszállításoknál — 30,000 pengő értékhatárig 2% árelőnyben kell részesíteni. A 30,000 pengőnél nagyobb értékű közszállításoknál tűzharcosok ajánlatai százalékos előnyben nem részesíthetők, de azokat egyenlő feltételek esetében előnyben kell részesíteni. A vitézek és az ellátásában részesülő hadirokkantak és azok szövetkezetei ajánlatával szemben a tűzharcos iparosok és vállalkozók ajánlata előnyben nem részesíthető. Ugyancsak nem részesíthető előnyben a nem helybeli ajánlattevők ajánlatával szemben.

(2) Bármely ajánlattevő csak egyféle jogcímen részesíthető árelőnyben.

Előnyök állami jogosítványok engedélyezésénél.

13. §. (1) Állami egyedárúság alá eső cikkek árusításának engedélyezésénél, úgyszintén hatósági engedélytől függő egyéb jogosítvány megadásánál, egyenlő előfeltételek mellett a tüzharcosigénylőt kell előnyben részesíteni. Ez a rendelkezés nem érinti a hadigondozottak és a Vitézi Rend tagjai javára fennálló kedvezményeket.

(2) Az 1933:VII. törvénycikk 30. §-ának (6)—(9) bekezdéseiben foglalt rendelkezéseknek, valamint az 1922:XII. törvénycikk 63. §-ának egyébként való változatlanul fenntartása mellett, az iparengedélyek számának az 1936:VII. törvénycikk 12. §-a alapján való korlátozása esetén, a korlátolt számú iparengedélyek, valamint a kéményseprő iparengedélyek kiadásánál, egyenlő előfeltételek mellett a tűzharcosok kérelmét előnyben kell részesíteni.

Előnyök az adózásnál.

14. §. (1) A I—IV. járadékosztályú hadirokkantak, a hadiözvegyek és hadiárvák, valamint a vitézségi éremtulajdonosok és a tűzharcosok, a terhükre kivetett földadó, házadó és általános kereseti adó, valamint az ezek után járó állami, törvényhatósági és községi pótadók után a következő kedvezményekben részesíttetnek:

1. Amennyiben a terhükre kivetett földadó s általános kereseti adó együttes évi összege az 50 P-t nem haladja túl.

az I. járadékosztályú hadirokkantakat 30%-os,

a II. járadékosztályú hadirokkantakat, hadiözvegyeket és hadiárvákat 20%-os.

a III. és IV. járadékosztályú hadirokkantakat, valamint a vitézségi éremtulajdonosokat és a tűzharcosokat 10%-os,

2. amennyiben a terhükre kivetett földadó, házadó és általános kereseti adó együttes évi összege 50 P-nél nagyobb, de a 100 P-t nem haladja túl,

az I. járadékosztályú hadirokkantakat 20%-os,

a II. járadékosztályú hadirokkantakat, a hadiözvegyeket és hadiárvákat 10%-os.

a III. és IV. járadékosztályú hadirokkantakat, valamint a vitézségi éremtulajdonosokat és tűzharcosokat 5%-os adómérséklés ileti meg.

(2) Az I—IV. járadékosztályú hadirokkantaknak, a hadiözvegyeknek és hadiárváknak, valamint a vitézségi éremtulajdonosoknak és a tűzharcosoknak az (1) bekezdésben engedélyezett adómérséklésre az igenyjogosultság igazolását követő évtől kezdve van igényük.

Előnyök a tűzharcosok gyermekeinek tanintézetekbe való felvételnél és a tandíjmentességnél.

15. §. (1) Tűzharcosoknak az állami, kir. katolikus, törvényhatósági, községi, társulati és magán. valamint egyházi hatóság alatt álló közép-, középfokú és szakiskolákban, a főiskolákon és egyetemeken általános „jó" tanulmányi eredménnyel tanulmányokat folytató gyermekei — az illető tanintézetre, illetőleg főiskolára vagy egyetemre megalapított tandíjmentességi százalékon belül — a tandíjmentességért. a beiratási díj, a vegyes díj és minden egyéb díj alóli mentességért, valamint tanulmányi segélyért, ösztöndíjért, avagy más kedvezményért folyamodók között egyenlő feltételek mellett elsőbbséget élveznek.

(2) Az állami, kir. katolikus, törvényhatósági, községi, társulati, és magán, valamint egyházi hatóság alatt álló középfokú és szakiskolákban, a főiskolákon és egyetemeken a felvételeknél a tűzharcosok gyermekeit egyenlő feltételek mellett előnyben kell részesíteni.

(3) Ezek a rendelkezések nem érintik a hadiárvák és hadigyámoltak számára az 1933:VII. törvénycikk 28. §-ában biztosított előnyöket.

Ügyvédek előnye.

16. §. Az ügyvédek számának az 1937:IV. törvénycikk 51. és 52. §-a alapján való korlátozása esetén a felvételnél úgy a tűzharcos minőséget, mint azt, hogy a jelentkező tűzharcosnak fia, szintén különös méltánylást érdemlő körülmény gyanánt kell figyelembe venni.

Vasuti kedvezmények.

17. §. A kereskedelem- és közlekedésügyi miniszter, az arra rászoruló tűzharcosok részére, a m. kir. államvasutak és a kezelésükben lévő vasutak vonalain esetről-estre menetdíjkedvezményt engedélyez.

Katonai személyekre vonatkozó kedvezmény korlátozások.

18. §. A m. kir. honvédség, határőrség, csendőrség és folyamőrség tényleges állományába tartozó tűzharcosokra csupán az 1. §. (1) bekezdésében és az 5., 14. és 15.§-ban foglalt rendelkezések; az említett testületek nyugállományába tartozó tűzharcosokra pedig csupán az 1. §. (1)—(3) bekezdésében és a 4., 5., 12., 13., 14., és 15. §-ban foglalt rendelkezések terjednek ki.

Büntető rendelkezések.

19. §. (1) Aki tűzharcos vagy ezzel azonos értelmű megjelölést jogtalanul használ, vagy az 1. §. (2) bekezdése alapján kiadott rendeletnek a tűzharcos és azzal azonos értelmű megjelölések használatára vonatkozó rendelkezéseit megszegi, amennyiben a cselekmény súlyosabb büntető rendelkezés alá nem esik, kihágást követ el és egy hónapig terjedhető elzárással büntetendő.

(2) Pénzbüntetés alkalmazása tekintetében az 1928:X. törvénycikk rendelkezései irányadók.

(3) A kihágás miatt az eljárás a közigazgatási hatóságoknak, mint rendőri büntető bíróságoknak. m. kir. rendőrség működése területén, a m. kir. rendőrségnek hatáskörébe tartozik. Az 1929:XXX. törvénycikk 59 §. (1) bekezdésének 3. pontjában foglalt rendelkezés alkalmazása szempontjából szakminiszternek a honvédelmi minisztert kell tekinteni.

20. §. (1) Amennyiben a cselekmény súlyosabb büntető rendelkezés alá nem esik, ezer pengőig terjedhető pénzbírsággal kell sújtani azt, aki a tűzharcosok alkalmazása tekintetében a 9. §-ban, vagy a 10. §. (2) bekezdésében megállapított kötelezettséget megszegi vagy kijátsza, avagy annak megszegésében vagy kijátszásában bármily módon közreműködik.

(2) A pénzbírságot az érdekelt miniszterekkel egyetértőleg a honvédelmi miniszter szabja ki és azt a hadirokkantak segélyalapjának gyarapítására kell fordítani (1933:VII. t.-c. 32. §.).

21. §. Elveszti a tűzharcos a jelen törvényben biztosított jogait, ha büntett miatt, vagy az állam és társadalmi rend hatályosabb védelméről szóló 1921:III. törvénycikkbe ütköző, vagy vagyon elleni vétség miatt elitélik.

A törvény életbelépése.

22. §. A jelen törvény kihirdetésének napján lép hatályba, végrehajtásáról a honvédelmi miniszter, illetőleg vele egyetértőleg az érdekelt miniszterek gondoskodnak.

(A kihirdetés kelte: 1938. január 4.)

A MAGYAR KATONAESZMÉNY SZOLGÁLATA

A VITÉZI REND ZRINYI CSOPORTJÁNAK ROVATA

„Amit az ész szerez, azt a kard tartja meg".
(Mussoloni.)

„A medve erősebb az embernél, a párduc gyorsabb, az orszolán serényebb, mégis az ember mindeniket meggyőzi okossággal." *(Zrinyi.)*

Bólyai János emlékezete

(Felolvasta a szerző a Zrinyi csoport 1938 jan. 31-i ülésén)

1802. december 15-én egy parányi csillag gyult ki Kolozsvár láthatárán. A kis csillag rövid pályafutása alatt az egyetemes emberi tudomány egén tündökölt. Fényével bevilágított oda, ahová emberi szem még nem tekintett. Bólyai János volt ez a csillag, aki feltárta azokat a rejtelmeket, amelyek 200 éven át annyi fényes tehetséget sodortak útvesztőbe.

Bólyai János, emlékezünk rólad, idézünk téged! Életed egy darabka a nagy magyar tragédiából. A tudományok egyeteme font honlokodra soha el nem hervadó koszorút, hiszen az egész világra kihatót akartál és cselekedtél, életedben mégis közöny és megnemértés volt osztályrészed, majd elhagyottan, keserű csalódással szívedben hunytad le szemeidet.

Atyádnak, Bólyai Farkasnak, a nagy matematikusnak utját járta és inkább csak magadnak alkottad a geometriának azt az új világát, melynek mélységeiben később a Te nyomdokaidon haladók gazdag kincseket tártak fel a tudománynak. Lángelméd fényével átvilágítottál az euklideszi geometriát elborító kétezeréves ködön. Merész kézzel lebbentetted fel a térelmélet igazságait eltakaró sűrű fátylat, melyhez a legerősebbek is csak félve nyúltak, mert évezredeken át erősen tartotta és mintegy megbabonázta a geometria atyamesterének Euklidesnek tekintélye. Kegyelettel adózunk neked, ki mint a legnagyobb matematikai lángész, kikapcsoltad az euklidesi geometria szoros láncából a lazaszemeket jól tudva, hogy ezzel magát a láncot is erősebbé teszed. Szétszedted a geometria régi épületének még az alapköveit is, de nem azért, hogy rombolj, hanem, hogy új alapokon egy még hatalmasabb, még nagyobb épületet alkoss!

Büszkék vagyunk rád mi magyarok mindanyian, mert e földön bárhol megemlítik nevedet, mindenütt csak tisztelet s megbecsülés övezi azt. A Te neved büszkeséggel tölthet el minden magyart, hisz Te voltál az, aki reáléptél hátrahagyva arra az útra, melytől még atyád is egyik levelében a következő szívreható szavakkal óvta int: „Óvakodjál fiam azon pokoli holt tenger szirtjeitől, amelyek mellett már én is többször hajótörést szenvedtem és ahonnan szétfeszített vitorlákkal eltört árbócczal alig hogy visszatérhettem. óva intelek hát ezen fenéktelen áiszakán való áthatolástól, mely már egy emberfeletti isteni birodalom s melynek égető tüze az oly csodálatos emberi elmét elhamvasztja".

Elismerésre, intalomra nem számítottál. Nem láttad, csak elképzelni tudtad azt a szebb világot, ahol tégedet megérteni tudó emberek is élnek.

Latin nyelven írt világhírű műveddel az „Appendix"-el örökre beírtad nevedet a tudomány aranykönyvébe. Ezt a könyvedet atyád világhírű „Tentamen"-jéhez mint függeléket írtad s melyet ezért Appendix-nek is neveztél el. A világ akkor ennek a munkádnak a megértésére még nem volt megérve, hisz Gauss és a matematikai birodalomnak akkori összes fejedelmei is az abszolut geometriát puszta agyrémnek tartották.

Fájdalmas és tragikus, hogy már nem lehettél tanuja annak, hogy tanod a további kutatásnak egyre szélesebb köreit hódítja meg és nemcsak a geometriában, hanem az analysisben és a matematikában a legnagyobb jelentőségű haladások kútfejévé válik.

Tulajdonképpen neked köszönheti az egész emberiség a technikai kultúra mai fejlettségét is, mert ha Te a 2000 éves euklidesi bálványt le nem döntöd, a tudomány talán még ma is az általad fel nem fedezett fekete foltok elátkozott labirintusaiban bolyongana.

Sírod a marosvásárhelyi ref. temetőben, most idegen hatalom által birtokolt, elárvult szolgaföldben van. De én már ismerlek még abból az időből, amikor e föld fölött a magyar szellem élt, hisz mint diák, 1913. tavaszán érettségire is a sírod melletti kis padkán készültem. Titáni szellemeddel már akkor is társalogtam, éreztem többször biztató simogatásodat. Azóta már több, mint két évtized telt el, a Te szellemed azonban még mindig oly frissen ihlet engem, mint akkor a kis álmodozó, játékos diákot.

Bólyai János, Te az emberi lángész leghatalmasabb titánja, a tudomány egén az egyik legfényesebb állócsillag, tekints le ránk, szegény trianoni magyarokra, izzó lángelméd világosítsa fel a világ elvakult lelkiismeretát, szellemed mennydörögjön, villámokat szórjon a luciferi ihlettől áthatott tudós haglyok felé, akik íme törvényt ültek ezeréves hazád fölött és ki merték mondani reá a trianoni ítéletet!

Bólyai János, Te, aki az egész emberiség egyik legnagyobb büszkesége vagy, magyar voltál, ennek a szegény hazának szülötte, mely fölött az ég most beborult, de hisszük, hogy nem tart már soká ez a borulat és eljön az idő talán még a mi életünkben, amikor az elárvult ősi föld, melyben megkínzott porhüvelyed nyugszik, ismét magyar lesz.

Bólyai János, mérnökkari százados, katona voltál, harcos katonája a kard és a szellem fegyverének, melyekkel becsülettel küzdöttél. Te, aki a tudomány harcmezejének titáni küzdelmeiben az örök magyar virtus ragyogó eszményképe vagy, örök példaképpel leszel a magyar katonában.

Vitéz Boksay Antal.

SZÉLJEGYZETEK

„Vitézek tere"

A fővárosban idáig csak „Hősök tere" volt, amelynek közepén alussza örök álmát egy ismeretlen magyar katona. Most már „Vitézek tere" is van. A Közmunkák Tanácsa ugyanis legutóbbi ülésében a Horthy Miklós-híd budai hídfőjénél kialakult tágas teret „Vitézek terének" nevezte el.

Örömmel veszünk tudomást a határozatról, annál is inkább, mert volt ugyan Budán egy „Vitéz" nevű, a régi Nyulkaszárnya mellett húzódó, rosszul kövezett, ütött kopott földszintes házakkal övezett, kacskaringós utca, de ez valóban nem volt méltó a vitézi névre.

Abban, hogy a Közmunkák Tanácsa egy teret „Vitézek teré"-nek nevezett el nemcsak a Vitézi Rend és tagjainak megbecsülését látjuk, hanem azt is, hogy a Zrinyi Csoport által terjesztett katonaeszmény ma már a legmagasabb intéző hatóságok körébe is eljutott és kezdi meghozni gyümölcsét. A Közmunkák Tanácsa szerencsés kézzel választott helyet a „Vitézek Teré"-nek, mert az a területi közelség, mely a Horthy Miklós-híd és a „Vitézek tere" közt fennáll, méltó módon jelképezi azt az érzelmi közelséget is, amely a Rend Főkapitányát és tagjait oly szorosan kapcsolja egymáshoz. A vitézi szó tehát felkerül a teret jelző táblára és vele együtt a vitézi fogalom is forgalmas, nyílt helyre jön és szélesebb körökben terjed el. . . . .

Magyarországon, ahol 1000 éven át a katona fogalma egy volt a vitéz fogalmával, ahol a katonaságot mindenki közvitézként kezdte meg, idáig megfeledkezett arról, hogy a vitézi fogalomhoz méltó utcát, teret nevezzen el a vitézekről. Ezt tette most jóvá Közmunkák Tanácsa. Hisszük, hogy ez csak a kezdet kezdete, és reméljük, hogy a vidék követve a hazafias fővárosi példát: rövid időn belül nem lesz város és falu, melynek legszebb utcáját vagy terét ne díszítené a vitézi névjelző tábla!

A Közmunkák Tanácsát pedig e helyről arra kérjük, hogy az előbb említett utca helyet más, méltóbb utcát kereszteljen „Vitéz utca" névre.

vitéz Várady.

Vitéz Takács Mihály

Az ambrózfalvai vitéz halálával új legenda született. Legenda, amely méltó a megörökítésre s arra, hogy késői nemzedékek is szájról szájra adják.

Vitéz Takács Mihály élete és halála nemcsak megrendítő, de sugárzóan diadalmas is. Példaadó vitézséggel harcolta végig a világháborút, annak a katonának a hősiességével, aki nemcsak ismeri de meg is valósítja a magyar katonaeszményt. A sors kegyetlen volt hozzá; szemevilágát vesztve tért vissza a polgári életbe. Igy megrokkanva kellett óriási erőfeszítéssel fenntartani magát és tizenkétgyermekes családját. Vitéz Takács Mihály, aki hős volt háborúban, hős volt a polgári életben is. Megtanulta a kefekötést és a vidéket járva, vakon, megrokkanva de hősies elszántsággal és élet-akarattal saját készítményeit árúsítva fenn tudta tartani magát.

Sorsa beteljesedése volt, hogy vándorútján botját elvesztve belezuhant egy árokba és elpusztult.

Az ambrózfalvai vitézi járás segítségére sietett a magáramaradt, riadt szemü utódoknak. A tragikus hős életéről peddig könyvet fognak kiadni. Ez a könyv, a maga tiszta és keresetlen igazságaival nemcsak vitéz Takács Mihály méltó emlékjele marad, hanem ragyogó lap lesz a magyar vitézség szinesen pompázó lapokkal teli vaskos emlékkönyvében is.

Z. Gy.

Hősök dicsősége

Irta:
Vitéz Nagymegyeri Nagy Károly
ny. alezredes.

Arady Aladár npf. zászlós
a v. cs. és kir. 32. vad. zlj.-nál.

A 32. vadász zlj. 1916. aug. 10-én Horody-Seredtől délre a Seret mentén védőállásban volt. Jobbra tőle a 29. osztrák Landwehr ezred, balra pedig a 48. gy. ezred állott. Augusztus 10-én hajnalban az oroszok támadtak és arcvonalunkat a vadász zlj.-tól balra Neterpince környékén át is törték. A részünkről kifejtett ellentámadás meghiusítására azonban hatalmas tüzérségi tüz oltalma alatt nagy erővel támadtak az oroszok ellentámadást intéző csapataink oldalába és hátába. Sikerült is nekik a vadász zlj. 4. századának területén betörni, minek következtében a század egyes részei visszavonultak. A szakaszával tartalékban levő Arady zászlós a válságos pillanatban saját kezdeményezéséből, bámulatos önfeláldozással és halálmegvető elszántsággal a tisztjeit elvesztett és visszavonulóban levő 4. századhoz szaladt, azt megállitja, a rendetlenül visszavonulókból támadó csapatot alakit, visszafoglalja az elvesztett állásokat és a benyomult ellenséget a Seret mögé visszaveti.

A zászlóalj a cs. kir. 29. osztr. Landwehr ezred a tüzérségi tüz és a folytonos ellenséges tömegrohamok következtében nagy veszteségeket szenvedett. Rövid időn belül tehát ennél az ezrednél is válságosra fordult a helyzet. Arady többször kérte, hogy szakaszát vessék be az első vonalba, míg végre előrerendelték a tüzvonalba századának jobb szárnya és a Landwehr ezred balszárnya közötti hézagba.

Arady megjelenése századának legénységére lelkesítő hatással volt, aminek az volt a következménye, hogy a század a fontos partrész birtokában továbbra is kitartott. Alig érkezett be azonban a szakasz, a Landwehr ezred kezdett visszavonulni. Hasonló helyzet állott be a század bal szárnyán is. Előrelátható volt, hogy a század egyedül marad. Századparancsnoka eltünt, lőszere is elfogyott. Ő mindennek ellenére folytatta az egyenlőtlen harcot. A visszavonulással csak akkor kezdett foglalkozni, mikor az ellenség már nemcsak jobbról és balról, hanem hátulról is előnyomult a század felé, mikor tehát már bekerítették. Erre elrendeli a visszavonulást, de ennél is ő maradt utolsónak, embereit ujabb és ujabb ellenállásra buzditván.

A század egy része még átvágja ugyan magát az orosz gyürün, de a többi már csak a fogság és a hősi halál között választhatott. Arady utóbbit választotta mikor sebesülve és a 3. század megmaradt részével az őt minden oldalról megtámadó oroszokra veti magát és a kötelességtudás utólérhetetlen példájával az utolsó pillanatig oroszlán módra küzd a tulnyomó ellenséggel, szemben, akinek szuronyai alatt végül is elesik.

Önfeláldozó hősiességének halála utáni jutalma az aranyvitézségi érem volt.

Tanulság: Arady zászlós személyes bátorságának és erélyének, továbbá akadályokat nem ismerő önfeláldozásának és tántorithatatlan kötelességtudásának eredménye volt, hogy a zászlóalj olyan rendkivül válságos viszonyok között du. 2 óráig fontos védőszakaszában ki tudott tartani. Továbbá az ő érdeme még elvitázhatatlanul az is, hogy zlj.-jától jobbra és balra hadakozó csapatok, sőt zászlóaljának többi százada is idejében visszavonulva, a támadó ellenség áldozatául nem estek.

Ime mit tehet *egy ember* is, aki nek a szive helyén van! Mennyi életet menthet meg az ő nagyszerü példájával! Az ágyu, géppuska és a többi harceszközök csak pusztitani tudnak, de az emberi lélek a hősi szellem önfeláldozó készsége mellett százakat és ezreket tud az életnek megmenteni.

Tettéért bizonyosan elnyerte odafönt a győzelmi pálmát!

VITÉZEK LAPJA KÉPES HIRADÓJA



A Kormányzó Ur tiszteletére Varsóban rendezett ünnepi díszebéd. Középen a Kormányzó Ur, tőle jobbra Moscicki lengyel köztársasági elnök.

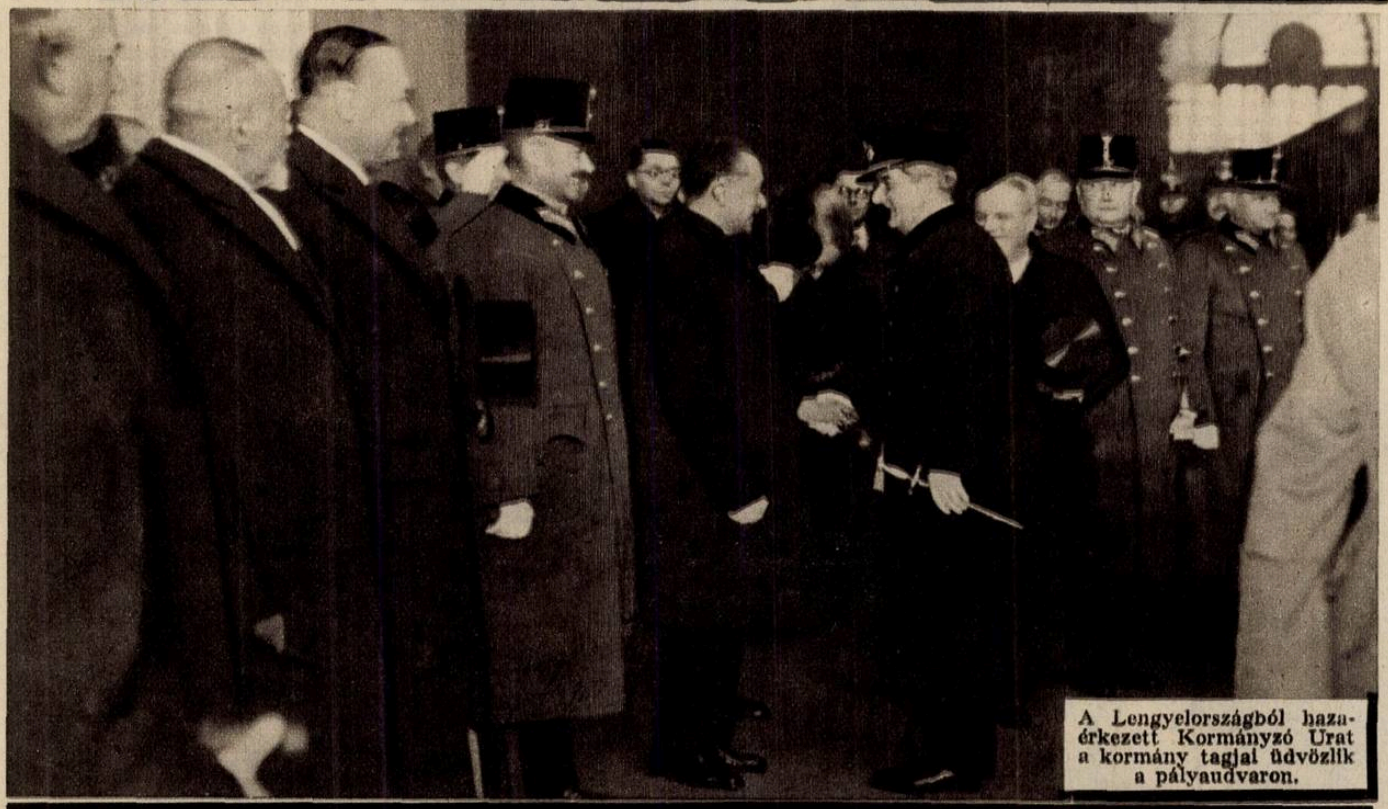

A Lengyelországból hazaérkezett Kormányzó Urat a kormány tagjai üdvözlik a pályaudvaron.

A Vitézek Lapja ingyen melléklete

1938 február 21

A Vitézi Rend vezetőinek az országos értekezlet után tartott vitézi áldomása

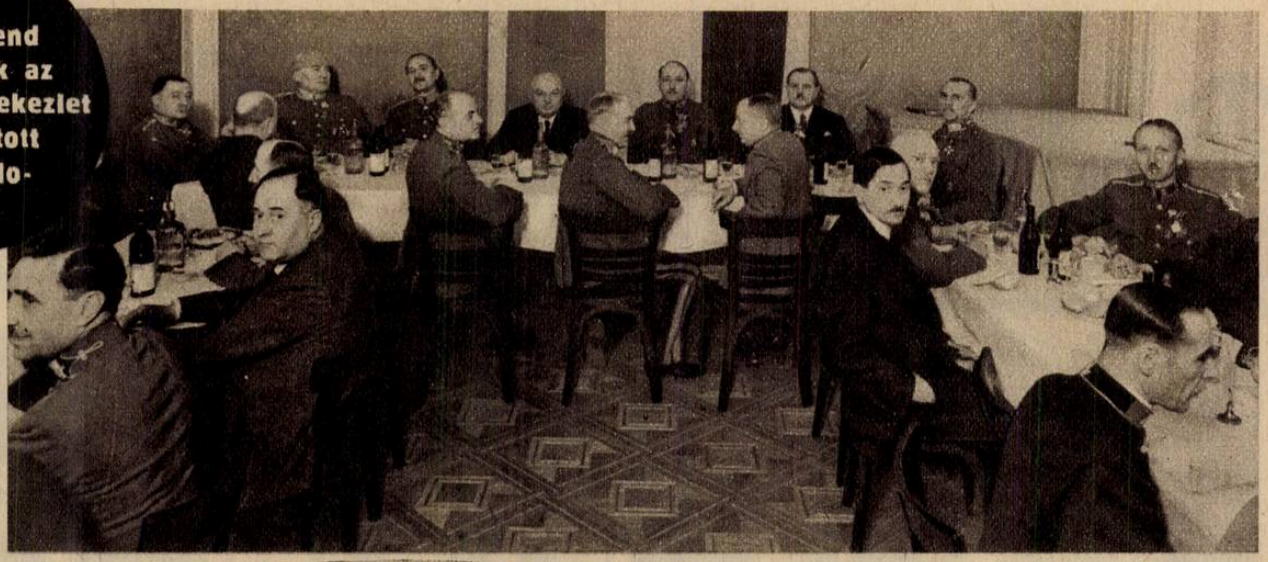

Főasztal. Balról jobbra: vitéz Horváth Gyula, vitéz Toókos Gyula, vitéz Bartha László tábornokok, vitéz Bánó Kálmán altábornagy, vitéz Igmándy-Hegyessy Géza testőrtábornok, vitéz Barcy Gábor, az O. V. Sz. T. B. elnöke és vitéz Galánthay István ezredes. Szemben: vitéz Kócsy Elemér ezredes, vitéz Szinay Béla altábornagy.



2. baloldali, 3. jobboldali asztal mellett ülnek a székkapitányok és más magas vitézi tisztségviselők, a Társadalmi Bizottságok elnökei.





A Kormányzó Ur csókkal viszonozza a lengyel gyermekek üdvözlését.

A budapesti Vitézi Bál



A „Regős csoport“ kuruc dalokat ad elő.



A díszemelvény. Jobbról balra: vitéz Hellebronth Antal ny. tűzérségi tábornok, a Kormányzó Ur képviselője, vitéz József kir. herceg, Darányi Kálmánné, Baar-Barenfels osztrák követ, Bornemisza Gézáné, Bornemisza Géza miniszter és Sztranyavszky Sándor, a Képviselőház elnöke.



Az először bálozó nemzetes kisasszonyok felvonulása.



Az örkényi tiszti lovaglóiskola spanyol lovasiskola-bemutatót tart a Nemzeti Lovardában.

Őszieket korán tavasszal

PÉTI SÓ-val fejtrágyázzuk.

Tavasziak alá alaptrágyának lugos talajokon

KÉNSAVAS AMMONIÁK-ot használjunk.

Kérjen díjtalan ismertetőt!

Péti Nitrogén Műtrágyagyár R.-T.
Budapest, V, Nádor ucca 21. Telefon: I-285-99, I-199-88

Téli permetezéshez a legolcsóbb és a legeredményesebb!

ENDA

NEODENDRIN

SOLBÁR

Több mint tíz év óta közismert biztos hatású permetezőszerek!
Kérjen díjmentes képes útmutatót!

AGRO NÖVÉNYVÉDELMI ÉS MEZŐGAZDASÁGI RT.
Budapest, IV, Hajó ucca 2. szám

30 év óta



birja a Darmol sok millió ember bizalmát. Ez a legjobban bizonyítja, hogy a Darmol milyen jól bevált és kitünő hashajtó. Székrekedés ellen a jó és kedvelt hashajtószer, a DARMOL

szöntötték vendégeiket, illőnek tartották tehát, hogy annak, tudtak gyakorolni Esztergom és környékének társadalmára, legszebb költeményei elmondásával hálálják meg azt az értékes erkölcsi támogatást, amelyet a nagy név varázsa, — dacára az évszázadok mulásának, — még napjainkban is jelent. De a műsor összeállításánál más szempont is volt. Nevezetesen, — mint tudjuk, — Balassi több vallásos tárgyú éneke másfél századon keresztül benn volt minden — az azon korban magyar nyelven megjelent rom. kath. és unitárius énekes könyvben, mint e könyvek legszebb dísze és éke, legkedveltebb, legnépszerűbb költeménye. E versek szép, színes szavainak szárnyán lélekben ujból találkozott a felekezetileg széttagolt magyarság, mely e költemények égbenyúló gondolataival elválaszthatatlanul egybeforrva könyörgött a magyarok Istenéhez a multban elkövetett bünök bocsánatáért s a magyar nép jövő boldogulásáért. Balassi vitéz énekei pedig az önvédelmi harcok állandó és áldáz pergőtüzben álló és pusztuló magyarság lelkesítő csatadalai voltak.

A vitézi bál nemeslelkü közönsége a legemelkedettebb báli hangulatban, a bálterem forró levegőjében sem akart és nem tudott megfeledkezni a magyar sorsról, a szép és dicső multról, a szomorú jelenről, tőlünk elszakított véreink megpróbáltatásairól, idegen iga alatt sinylődő magyar jövő nagy és nehéz feladatairól, ezért szivesen áldozott fel a tánc és mulatozás óráiból pár percet a komoly müsornak, hogy ezzel is dokumentálja Istenbe vetett keresztény hitét s a trianini golgotás uton a nagy magyar cél előtt lángot gyujtson a sötét magyar éjszakában.

A Pestszenterzsébeti vitézi járás f. hó 12-én tartotta első izben Vitézi Báliát az Erzsébet-utcai Keresztény Társaskör összes helyiségeiben. A kedves, előkelő bálközönség meg nem szünő lelkes, vig hangulatban reggelig maradt együtt. A lelkes rendezőgárda fáradságot nem ismerő munkájának köszönhető, hogy ezen elsőizben megrendezett Vitézi Bál oly kiválóan sikerült és társadalmi eseménnyé alakult ki. A bál tiszta jövedelme a vitézi járás jótékonysági alapjára lesz fordítva és ezúton is hálás köszönetet mond a felülfizetőknek a Vitézi Járás Társadalmi Bizottsága.

Komárom vármegye vitézeinek bálja. Komárom vármegyei Vitézi Társadalmi Bizottsága f. hó. 1-én rendezte Tóváros negyedik müsoros estjét, mely külsőségeiben, müsorában egyformán nagyszerű, és a vitézi névhez méltó összejövetel volt. Ragyogó atillák, vármegyei és helybeli előkelőségek, nagyszámú érdeklődő közönség jelenléte emelte az est hangulatát. Jelen volt vitéz *Pongrátz-Bartha Ede* tábornok, székkapitány s a megyebeli vitézek nagy számban, *Kubányi László* alezredes, a helyőrség tisztikarával, m. *Cseley János*, ny. ezredes a Frontharcos Helyi Csoport elnöke, *Fellner Pál* országgyülési képviselő, *dr. vitéz Zsiga János* várm. főjegyző, a megyei és községi vezetőség számos tagja.

Az est müsora a magyar müvészet legjavát nyujtotta hallgatóságának. A bevezető leventeharsona után, vitéz *Farkas Imre* ny. ezredes, a T. B. elnöke szives szavakkal üdvözölte a megjelent közönséget. *Horánszki Karola*, az Operaház művésznője, kitünő hangjával és szép megjelenésével nagy sikert aratott. *Szentgyörgyi László* hegedümüvész, az Operaház első hangversenymestere, pompás hegedüjátékkal remekelt. Őszinte örömet és elragadtatást váltott ki *Pusztay Sándor*, az Operaház nagynevü művésze, aki a volt fehérvári 69. gyalogezred gondosan kikeresett háborus nótáival, a visszaemlékezés örömében is részesítette halgatóit. Kiséretüket a helybeli dr. *Stransky Jánosné* látta el tökéletes művészi készségével. Mindnyájuknak igen meleg ünneplésben volt részük. A kedves, hangulatos est a közönségnek művészi élvezetet, a rendezőségnek igaz örömöt szerzett. Vitéz *Farkas Imre* ny. ezredesnek, a Társad. Biz. elnökének, vitéz *Kocsis László* járási vitézi hadnagynak és a rendezőségnek fáradságos munkáját a közönség nagy tetszése jutalmazta. A Vitézi Bál kitünő hangulatban tartott egész reggelig.

Vasvármegye tiszti vitézi táncestélye. Szombathelyen. Nagy erkölcsi és anyagi sikerrel zárult a vasi tiszti vitézek február 12-én, az ősi Sabaria összes helyiségeiben, Szombathelyen megtartott táncestélye.

Még az ünnepélyes bevonulás előtt megjelentek a vármegye és a város előkelőségei: *dr. Halla Aurél* kereskedelemügyi államtitkár, országgyülési képviselő, *dr. Ostffy Lajos* ny. főispán, felsőházi tag, mint fővédnök és a többi védnökök.

Eljött vitéz *Jány Gusztáv* altábornagy, vegyesdandár parancsnok és *Grősz József* megyéspüspök akik fanfárok hangjai mellett vonultak a fővédők, a védők, a katonai és társadalmi vezetőegyéniségek és feleségeik kiséretében a termekbe. A menet ifjú egyenruhás tisztek mozgó sorfala között haladt fel az emelvényre, ahol rövid szerkl után elhelyezkedtek. Vitéz *Jány Gusztávnénak* és vitéz *Lánghy Emilnének* a székkapitány feleségének két ifju tiszt egy-egy csokrot nyujtott át a vezetőség hódolata jeléül. Ezután a vitézi csárdás hangjaira kezdetét vette a tánc.

A sok uniformis mellett az estélyi-ruhás urak is gondoskodtak arról, hogy a táncban szünet ne álljon be. Az erkölcsi sikeren felül 600 pengő tiszta jövedelmet hozott a táncestély, amely a legénységi kertes vitéziházak építését fogja elősegíteni.

Ujpest-rákospalotai vitézi bál. Ujpest város vitézei már évek óta önállóan rendezték meg a város keresztény társadalmában közkedveltségnek örvendő vitézi bálukat, amelybe ezidén bekapcsolodtak Rákospalota város vitézei is és a két szomszédváros január 29-én közösen rendezte meg nagysikerü vitézi bálját. Az ujpesti Katolikus Kulturház vitézi cimerekkel és nemzeti szinekkel dúsan diszitett termeiben adott egymásnak találkozót a két város nemzeti érzésü keresztény társadalma, ahol formaruhás vitézek és szebbnél-szebb magyar ruhákba öltözött nemzetes asszonyok, lányok és ifjak fogadták a vendégeket, akiknek soraiban ott láttuk, *Major Rezső* alezredes ujpesti és vitéz *Szász Oszkár* alezredes rákospalotai testnevelési vezetőt, a folyamőrség tisztikarának tagjait, a frontharcosokat és az Ujpesti Szent László lövészeket, vitéz *Kásás Árpád* százados. Polgári társadalom *dr. Semsey Aladár* polgármesterrel az élén szintén nagy számban jelent meg a mindig szivesen várt vitézi vigadáson.

A vitézi lányok és ifjak szemet-lelket gyönyörködtető bevonulása után dr. vitéz *Fraknói Gyula* vitézi járási hadnagy köszöntötte a megjelent katonai és polgári előkelőségeket, majd a lányok és ifjak daliás csoportja mutatta be lelkes ünneplléssel fogadott körmagyar táncát. Azután a cigány tette keresztbe vonóját a vitéz csárdásra és húzta kivillágos virradatig hol frissen ropogósan, hol az új táncoknak megfelelő ritmusokban. A vitézi rendezőbizottság a bál előkészitése és annak sima lebonyolitása által ismét sok barátot szerzett rendünknek és a vitézi gondolatnak.

A volt haditengerészek ünnepsége a szegedi Vitézi Székházban. A Magyar Haditengerészeti Egyesület szegedi „Árpád" csoportja február 6-án a Vitézi Székházban ünnepséget rendezett, mely alkalommal Norvalli *Konek Emil* ny. altengernagy, titkos tanácsos, országos elnök a délvidéki volt haditengerészek fölött seregszemlét tartott. Az ünnepségen megjelentek dr. vitéz *Shvoy Kálmán* és dr. Hunyadi *Vass Gergely* országgyülési képviselők, vitéz *Bánlaky Nándor* ezredes, a vegyesdandár parancsnok képviseletében, *Skipecz Dezső* ny. folyamőr kapitány, országos főtitkár, *dr. Pálffy György* Szeged város polgármester képviseletében, a vitézek, városmányosok, a frontharcos szövetség, vizicserkészek, a folyamőrség küldöttsége és a délvidéki volt haditengerészek.

Az Országos elnököt vitéz *Csonka Antal* vitézi hadnagy h., a szegedi csoport elnöke a volt haditengerészek nevében üdvözölte, majd *Norvalli Konek Emil* ny. altengernagy Országos Elnök nagy hatású szózatot intézett a volt haditengerészekhez.

Ezután *Sármássy Miklós* szinmüvész vitéz *Somogyváry Gyula* „Vizek Hőseihez" cimü ódáját adta elő a flottánk dicsőséges multjának felidéző tengerész kürtjelek kiséretében. A volt hadi tengerészek, az ujszegedi dalárda, a felsőipariskolai zenekar és a szinház tagjai kitünő számokkal szórakoztatták a megjelenteket, akik zsufolásig megtöltötték a nagytermet.

Vitézek bálja Kiskundorozsmán. E hó 6-án tartották meg a kiskundorozsmai vitézek müsoros estéllyel egybekötött hagyományos vitézi báljukat, mely mint a multban, úgy az idén is a nagyközség legsikerültebb farsangi eseménye volt. — A vitézi címerekkel, nemzeti színű lobgókkal és dús fenyőgalyakkal pazarul feldiszített Varga János vendéglőjének nagy táctermét színültig töltötte meg nemcsak Kiskundorozsma, hanem a vármegye és Szeged városának is előkelő közönsége, kiket a bál főrendezői fogadtak. A megjelentek sorából kiemeljük vitéz Pottyondy Károly ny. ezredest, Szeder János orsz. gyül. képviselőt, dr. Dósa István alispánt, Sztrika Kálmán esperes-plébánost. A közel 350 vendéget vitéz Balázs Piri István üdvözölte. Utána a kiskundorozsmai polgárdalárda a Piszkegyet énekelte. Szeder János orsz. képviselő gondolatok-

ban gazdag ünnepi beszédet mondott. Majd dr. Eszes Endre ügyvédjelölt szavalt szívből-szívhez és mély érzéssel Gyoni Géza verseiből. Ezután színre került Pásztor József „Lesz még tavasz" című egyfelvonásos hazafias színműve. Utána a polgári dalárda katonadalokat adott elő. Végül Sztrika Kálmán esperes-plébános záróbeszédében gyönyörű szavakkal ecsetelte a világháború rettenetes vérzivatarában résztvett magyar katonák hősi nagy küzdelmeit. A műsort vitéz Szekeres János konferálta, majd saját hegedűjátékával kisért, szebbnél-szebb katonadalokat énekelt. A kitünően sikerült műsor után „Messze van a nyíregyházi kaszárnya" dallamára megkezdődött a tánc és a legobb hangulatban kivilágos-kivirradtig tartott.

Szatmár-Ugocsa-Bereg vármegyék altiszti vitézeinek műsoros táncestelye január 29-én Mátészalkán zajlott le az Iparos Székházban. A zsúfolásig megtelt teremben az előkelőségek soraiban ott láttuk Péchujfalusi Péchy Szabolcs főispánt dr. Streicher Andor alispánt, dr. vitéz Madarassy Géza árvaszéki elnököt, E*ressy Géza ezredest és a megyei élet számos előkelőségét. Jelenvoltak a vármegye összes vitézi tisztjei és altisztjei, a csendőrség, pénzügyőrség, ipartestület, elöljáróság és majdnem minden hatóság kitüntette képviseletével a vitézek nagyszabású estjét. A műsort dr. vitéz Madarassy Géza bevezető beszéde nyitotta meg. Alvári Sándor várományos Horthy-nótákat adott elő, utána Bartha János paposi levente-főoktató szavalata következett. A leventezenekar Vitek Károly vezényletére magyar dalokat játszott. Az est fénypontja a megye határokon túl is jóhírnévnek örvendő paposi „Bokréta" volt kiváló ének, tánc és színdarabszámok előadásával, mely nagy műélvezetet nyújtott az est közönségének. A tartalmas és mindvégig élvezetes műsor után 12 pár lejtette a magyar palotást. Utána *„Nyírségben, Nyírségben híre van a szamosháti legénynek"* című csárdásra, megkezdődött a tánc, és mintegy 220 pár kora reggelig mulatozott.

Az estély kiváló sikerét rendezőinek: Lator Zoltán ezredes, székkapitánynak, Reviczky György igazgató főmérnöknek és László Béla őrnagynak köszönheti.

A makói altiszti vitézek február 19-én a Korona Szálló termében tartják a szokásos tánccal egybekötött műsoros teaestélyüket.

A rendezőség ezúton is meghívja a környékbeli vitézeket kérve, hogy az estélyre családjukkal együtt minél nagyobb számban jelenjenek meg.

A békésmegyei vitézi bálat a vármegyei Társadalmi Bizottság évről-évre más- és más járásának központjában, mindig a Vitézi Rendhez méltó keretekben rendezi meg. Az idén február hó 12-én, Szeghalmon a kaszinó termeiben rendezett bál minden vonatkozásban méltó volt elődeihez, és ezt annak a körültekintő fáradozásnak kell köszönni, amelyet a vármegyei társadalmi bizottság vezetőinek irányitása mellett, a szeghalmi és egész járási uri társadalom, élén *dr. Tóth Béla* főszolgabiróval és vitéz *Békésy István* gimnáziumi tanár, vitézi járási hadnaggyal kifejtett.

A bálnak jelentőségét a vármegye keretein tul emelte az a tény, hogy nemcsak Békés vármegye minden részéből — elsősorban Gyuláról, — úgy a polgári, mint a katonatiszti társadalom igen nagy számban volt képviselve, de a szomszédos Biharvármegyéből, valamint Budapestről is voltak vendégek.

A bálra eljött maga a vitézi törzskapitány, vitéz Nagylaki *Rátz Jenő* altábornagy, a honvéd vezérkar főnöke feleségével és leányával együtt, továbbá megjelent vitéz *Barcy Gábor* az O. V. Sz. T. B. elnöke és vitéz *Robogány Ede* őrnagy törzsáktartó, az O. V. Sz. nemzetvédelmi osztályának vezetője is.

A Nemzeti Hiszekegy elhangzása után 8 magyarruhás fiatal pár táncolta el a palotást, majd *„Horthy Miklós katonája vagyok . . ."* szövegü csárdásra kezdetét vette a tánc, amely kitünő hangulatban a kora reggeli orákig tartott.

A kiváló sikerü vitézi bál most is beigazolta a Vármegyei Vitézi Társadalmi Bizottság azon elgondolásának célszerüségét, hogy a vármegyei vitézi élet társadalmi jelentőségének igen hasznos szolgálatot tesz azzal, ha megyei vonatkozásu, nagyobb vitézi megmozdulásokat, a vidékre kiterjesztve, m ndig más és más járási székhelyen rendezi meg. A bál tiszta jövedelme szép összeggel gyarapította a vármegyei Vitézi Székház alapját.

IRODALOM-MŰVÉSZET

Zúg a Jenissei... (Szibériai regény, irta: Mészöly Jenő ny. ezredes.)

Hadifogoly-regény, de nem Szibéria kegyetlen telét és odaszakadt magyarjaink szenvedését a fogolytáborokban irja le, amint azt már sokan választották elbeszélésük tárgyává, — maga a szerző is „Szibériai temető" című müvében, — hanem az egyébként keserü és tragikus hadifogság naposabb oldalát választotta *Mészöly Jenő* ezen könyvében.

Szibéria természeti szépségei, a gyönyörü őserdők, a sziklák között hömpölygő, hatalmas Jenissei, adják meg a történet színes hátterét. Hősei katonák — igaz magyar katonák. Tisztek, akiknek a legválságosabb helyzetben is helyén van eszük és szívük, akik urak és gavallérok maradnak Szibéria vadonjában is. Altisztek és közkatonák, akik ellenállanak a vörös téboly kisértésének és hüségesen kitartanak tisztjeik mellett, minden veszélyeken át. A további szereplők egy orosz főnemes és leánya, kiket a forradalom és a bolsevizmus odasodor a magyar hadifoglyok mellé. Együtt szöknek — sok kaland között — végig a nagy Oroszországon — a Jenisseitől a Dnyeperig, ahol a kedves és poétikus magyar-orosz szerelmi idill tragikus véget ér.

A mindvégig lebilincselő mü egyúttal éles meglátással tárja elénk a forradalmi Oroszország számos érdekes és jellegzetes mozzanatát. A könyv az Eggenberger-féle könyvkereskedés izléses kiadásában jelent meg. Ára füzve: 3 P.

vitéz Németh Lajos.

Pályázati hirdetmény a Magyar Vörös Kereszt Egylet ápolónőképző iskoláiba való felvételre.

A Magyar Vörös-Kereszt Egylet bpesti, felső, ill. sátoraljaújhelyi és hódmezővásárhelyi rendes ápolónőképző iskolájának 1938. évi szeptember havában kezdődő 1938—39. tanévi első évfolyamába való felvételre pályázatot hirdet. A pályázati kérvényt május hó 31-ig bezárólag a Magyar Vörös Kereszt-Egylet Központi Ápolónői Intézetnek főnökasszonyánál I., Győri-út 17—19. szám alatt hétköznapokon 9—13 óra között illetve Sátoraljaujhelyen és Hódmezővásárhelyen az ápolónői iskola igazgató nőjénél lehetőleg személyesen kell benyujtani.

Az első évfolyamra pályázhatnak a 18. életévüket már betöltött és 30. évüket még túl nem haladottak. Előképzettség a budapesti felsőiskolához: érettségi-, a vidéki iskolákhoz 4 középosztály elvégzését tanusitó bizonyitvány.

Tanulmányi idő három tanév. Három év elteltével sikeres vizsga letétele esetén a tanuló állami érvényü felső, illetve ápolónőképzői iskolai oklevelet kap.

Harmadik év leteltével a tanuló az Országos Közegészségügyi Intézettel kapcsolatos állami védőnőképző iskolában az általános közegészségügyi védőnői tanfolyamot is elvégezheti, mikor is az Országos Közegészségügyi Intézet a tanuló részére, sikeres vizsga letétele esetén, közegészségügyi védőnői oklevelet állit ki.

A sajátkezüleg irott kérvényt, a Magyar Vörös-Kereszt elnökéhez címezve a következő okmányokkal kell felszerelni: születési anyakönyvi kivonat, iskolai bizonyitvány, állampolgársági, vagy illetőségi okmány, hatósági erkölcsi és orvosi bizonyitvány.

Az első évfolyamot két hónapi előkészitő tanfolyam előzi meg, mely idő alatt a jelölt tartozik tandij és ellásási költség fejében havonta Budapesten 60, vidéken 30 pengőt előre az iskola pénztárába befizetni.

A jelölt az iskola kötelékébe csak az előkészitő tanfolyamo követő felvételi vizsga sikeres letétele után nyer végleges felvételt. Ezen időponttól kezdve a tanuló tartozik tandij és ellátási költség fejében havonta Budapesten 50, vidéken 25 pengőt előzetesen az iskola pénztárába befizetni.

Részletes tájékoztatót válaszbélyeg ellenében küld a fenti iskolák igazgatósága.

A Vitézi Állásközvetítő iroda közleménye

Betöltendő állások:

15—16 éves, vitézi családból származó, testileg-szellemileg teljesen ép fiú, lehetőleg olyan, kinek polgári iskolai végzettsége van, alkalmazást nyerhet az Egyetemi Kórtani- és Bakteriológiai Intézetnél, Budapest IX., Högyes Endre-utca 9. sz. Javadalmazás: havi 25 pengő. Jelentkezni lehet egész napon át: *vitéz Nánási Megay Kálmán* szigorló orvosnál, vagy az adjunktus úrnál.

Kifutó fiut, vitéz gyermekét, a Nouvelle Revue de Hongrie szerkesztősége (Vilmos császár út 3.) heti 18 pengő fizetéssel felvesz.

MEZŐGAZDASÁG

„Nincs rossz föld, csak rossz gazda"

Ezt tartja a régi magyar közmondás, mely még azokból az időkből származik, amikor a mezőgazdasági szakismeretek gyermekcipőkben jártak. — De nem is tudományos vizsgálódások és ezekből vont következtetések révén jutott el a magyar gazda a fenti közmondások igazságához, hanem azon egyszerű tapasztalat folytán, mely szerint egyforma földön, mesgyés szomszédságban, István gazda terméseredményei lényegesen meghaladták a Péter gazdáét. A termés-eredménybeli különbség okát tehát nem a földek különbözőségében kereste és találta meg a gazda, hanem inkább a rajtuk eszközölt gazdálkodás mikéntjében. Ha tudományosan nem is tudta megokolni, de tapasztalatból felismerte az emberi munka behatásának döntő fontosságát a talaj termőképességét illetően.

Hogyan látjuk ennek a közmondásnak a helytálló mivoltát mai szemmel?

Tudjuk, hogy a nagy Természet műhelyében soha sincsen munkaszünet. Az erők szakadatlan egymásrahatásai állandó átalakulásokat idéznek elő a talajban is. Semmi sem örök, csak az állandó változás. Ebbe a munkába a gazdának is bele kell kapcsolódnia tapasztalataival és tudásával, mert csakis így terelheti a változást előidéző erőket és hatásokat a neki megfelelő irányba, hogy ennek segítségével a lehető legnagyobb terméseket elérhesse. A talaj állapota tehát aszerint, hogy a gazda jól vagy rosszul míveli és használja azt, hol kedvezőbb, hol kedvezőtlenebb képet mutat a várható termés szempontjából. A talaj művelése ugyanis egyike a legerőteljesebb behatásoknak azok között, melyek a talajt érhetik és abban mélyreható fizikai és vegyi átalakulásokat idéz elő. Ezért a helytelen talajmíveléssel elkövetett hiba sokszor csak hosszú időt igénylő, céltudatos javítás által korrigálható. — A talaj használata alatt pedig föként azt az eljárást értjük, mely szerint benne bizonyos növényeket meghatározott sorrend — forgó — szerint termelünk, miáltal szintén erősen befolyásolhatjuk talajaink jó, vagy rossz tulajdonságainak kialakulását és az e téren — sajnos igen gyakran elkövetett hibák is — alacsonyabb terméseredményekben bosszulják meg magukat.

A talaj művelésénél és használatánál tehát mindig az a cél lebegjen a gazda szeme előtt, hogy talaját általuk a lehető legjobb kulturállapotba hozza! — Mit értünk a talaj kulturállapota alatt? Azt az állapotot tehát, melyet talajunk használata, művelése, trágyázása — szóval gazdálkodásunk — következtében mutat. A gazdálkodás mikéntje szerint tehát a talaj kulturállapotának igen széles skálája van és a kulturállapot foka egyben azt is jelenti, hogy abban a talajban, a növény fejlődését befolyásoló számos tényező, mily mértékben lesz majd képes kifejezésre jutni a tenyészidő alatt, — illetőleg végül a terméseredményben. Amikor tehát a gazda arra törekszik, hogy talaját jó kulturállapotba hozza, akkor tulajdonképen minél nagyobb terméseredményhez nyujt lehetőséget. És az ilyen állapotú talaj, a gazda akaratán kívül eső kedvezőtlen termelési körülmények — szélsőséges időjárás, növényi betegségek, állati kártevők stb. — kihatásait is erőteljesebben kiegyensúlyozzák, mint az alacsony kulturállapotban levő talaj, a benne végbemenő erőteljes tápanyagszolgáltatás, kedvező talajélet, stb. következtében.

De tudjuk azt is, hogy talajaink ugyanabban a határban is, származásuk és összetételük következtében mélyreható különbségeket mutathatnak fel. Azonban bármilyen legyen is az a talaj, megfelelő gazdálkodással mindig jobb és jobb kulturállapotba hozható. Természetesen vannak olyan talajok is, melyek csupán az okszerű gazdálkodás eszközeivel nem hozhatók megfelelő magasabb kulturállapotba. Ilyenek az úgynevezett beteg talajok, melyeket tehát előbb, sokszor különleges és költséges eljárásokkal meg kell gyógyítani, mint pl. a javítható szikeket is, melyeknél előbb a káros nátrium-sókat kell mésszel közömbösíteni és csak azután lehet hozzáfogni a talaj kulturállapotának eredményes emeléséhez. Hogy ez így lehetséges, azt megmutatja a karcagi Mezőgazdasági Szakiskola példaképen felhozott gazdasága javított szikes talajainak magas kulturállapota.

És fentiekre azért is törekednünk kell, mert a haladó tudomány felismerései gyakorlatilag csakis megfelelő kulturállapotú talajokon érvényesíthetők. Tehát a talaj, mint kincsesbánya, csakis ezúton aknázható ki kellőképen. A rossz kulturállapotban lévő talajokon a tudományos felismerések alkalmazásával sokszor éppen a kívánttal ellentétes hatást váltjuk ki s ilyenkor van az, hogy a rosszul gazdálkodó, csodaszert várván, ha csalódik, könnyen pálcát tör a haladás modern eszközei felett, melyek a jó gazda kezében a többtermelés és minőségi termelés hathatós eszközei lesznek.

A „nincs rossz föld, csak rossz gazda" régi közmondás ma is igaz marad tehát és ismereteink alapján akként formulázható, hogy nincs rossz föld, ha azt okszerű gazdálkodással megfelelő kulturállapotba hozzuk.

Dr. vitéz Kantha Géza.

A BAROMFIAK TOLLA.

A baromfiak tolla igen becses árucikk, ha az tiszta, kellően osztályozott és a romlástól (moly) megóvott. Összes baromfikivitelünknek 10 százalékát a toll adja. Bármiféle tollról van is szó, legértékesebb a fehér szinü. Ezért — főleg ludból és kacsából — iparkodunk fehértolluakat tartani. Általában törekedjünk mennél több tollat szárazon koppasztani s a különféle minőségü tollakat mindenkor különválasztottan kezelni. Tartsuk az értékes tollat eladásig száraz és szellős helyen, hogy az meg ne molyosodjék és minőségben meg ne romoljék. A ludakat 10—12 hetes korukban koppaszszuk meg először, majd utána 12 hetenkint másodszor, esetleg harmadszor is. Egy 5—6 kg-os lud után évente kapunk 20 deka tollat, melyből közel 5 deka a pehelytoll. Koppasztásnál csak a mell, alsónyak, has és hát tollait szedjük le. A farok- és evezőtollakat, valamint a szárnyalatti tollakat hagyuk meg. Az utóbbit azért, hogy a megkoppasztott állat szárnya ne essen le. Október és május hónapok közötti időben nem szabad koppasztani. A megtépett, értékes lúdtollat tegyük vászon-zsákokba és tartsuk szellős napos helyen. A kacsatollak közül a fehérszinü a ludtolléval egyenlő, a tarka pedig csak a tyuktolléval. A kacsákat az őszi vedlés idején lehet koppasztani, amikor a tollak könnyen kijönnek. Kifejlett kacsáról — az állat nagysága szerint 12—15 deka tollat kaphatunk. A pulykákat is szokták a mellen, a hason és háton tépni. Igen értékesek a fehér pulyka combja mögött elhelyezkedő pelyhosszárnyu tollak, melyeket egyenkint szokás kiszedni; ezeket a marabutollak utánzataként különféle díszítésekre használják.

RENDKIVÜLI TENYÉSZÁLLATBESZERZÉSI KEDVEZMÉNYEK A MEZŐGAZDASÁGI KIÁLLITÁSON.

A március 23-án megnyíló országos mezőgazdasági kiállítás a hazai állatállomány minőségének továbbfejlesztése szempontjából ismét kiemelkedő jelentőségü szerepet fog játszani, mert a legkiválóbb tenyészetek évről-évre itt értékesítik eladó anyagukat. A tenyészállatbe-

STOWASSER J.
ELSŐ MAGYAR HANGSZERGYÁRA
Gyárt és javit mindenféle fuvós, vonós, huzó és jelző hangszereket.
BUDAPEST, II., LÁNCHID-UTCA 5. SZ.
Árjegyzéket ingyen küldünk

szerzést ebben az évben a következő nagyértékű rendkívüli kedvezmények szolgálják.

A kiállításon vásárolt tenyészállatok hazaszállításának vasúti fuvardíját teljes egészében a rendezőség fogja viselni és csak a fuvardíjon kívül felmerülő kisebb költségek (állatorvosi díj, esetleg a kísérő díja) fizetendők. E rendkívüli szállítási kedvezmény révén a legtávolabb eső vidékek is vásárolhatnak a kiállítás gazdag és értékes anyagából, mert a vételárat nem terhelik a szállítás egyébként jelentős költségei.

A kiállítás vásári forgalmának további értékes támogatását jelenti, hogy a földmívelésügyi minisztérium a magántenyésztők számára kedvezményes tenyészállatbeszerzési hitelt engedélyezett. Aki ezt a hitetl igénybe óhajtja venni igénylését minél előbb jelentse be a rendezőbizottságnál (Budapest, IX., Köztelek-utca 8.)

Nagyobb és jobb minőségű termést érünk el, ha

korán tavasszal

Péti Sóval

feltrágyázunk

Kérjen díjtalan ismertetőt!

PÉTI NITROGÉN MŰTRÁGYAGYÁR R. T.
Budapest, V. kerület Nádor-utca 21. szám.

Dr. vitéz Verőczey Béláné „Bauer" Urileány Otthona, Budapest, VIII., József krt. 86. sz. bejárat Kisfaludy-köz 1. Központi fütés, állandó melegvíz. kitünő konyha. Vitézi családoknak kedvezmény.

Nemzetes Asszonyok figyelmébe ajánl szakácsnőket, szobalányokat. inasokat, főző- és nem főző mindeneslányokat.
vitéz Krajczár István közvetitő irodája Bpest Irányi utca 9.
Telefon: 1—846—33.

Nemzetes Asszonyok figyelmébe!
Vitéz GALLAI (Gáog) NÁNDORNÉ KOZMETIKAI INTÉZETE Budapest, VI., Andrássy-ut 53. II. 8. Telefon: 327—413. Szemölcsök, szeplők, hajszálak kezelése 100 százalék garanciával. Arcápolás, olcsó bérletrendszer tenitványok kiképzése.



Arany- és ezüst ékszert, órát felelős ég mellett ad el és saját műhelyében javit vitéz HŐS FERENC
Budapest, VIII., Baross-u. 41. sz. Telefon: 13—98—86.
!Versenydíjakban nagy választék!

Szép hermelinbunda kölcsönbe, esetleg eladó. Vitéz Porkolábné Bpest, Veres Pálné-u. 8. Udvari üzlet.

1897. évben alapitott keresztény cég
JEROUSCHEK K.
készit és javit érdemrendeket és jelvényeket.
Budapest, IV., Váci-utca 39. Telefon: 18-91-18
A Tiszti Kaszinóval szemben, A Vitézi Szék volt legelső jelvényszállitója.

Vitéz Csébi Miklós rolpár-, katonai szabó,
a Máltai lovagrend szállitója. Készit mintagyüteményes választás alapján 8 havi részletfizetésre ruhákat. **Budapest. IV. Váci-u. 59. földszint**

Felelős főszerkesztő és kiadó: VITÉZ BARCY GÁBOR.
Szerkesztő: VITÉZ VARADY KÁROLY.
Telefon: 1—370—24.
Kiadótulajdonos: az ORSZÁGOS VITÉZI SZÉK, BUDAPEST, KIRÁLYI VÁR.

Centrum Kiadóvállalat rt.
Budapest, VIII., Gyulai Pál-utca 14.
Felelős üzemvezető: Telegdy Lajos.

Országos Magyar
TEJSZÖVETKEZETI KÖZPONT
BUDAPEST, XI., HORTHY MIKLÓS-ÚT 105-113.
Sürgönycim: Tejközpont. Tel.: 25-88-40.

A M. Kir. Földmüvelésügyi Minisztérium megbizásából szervezi és ellenőrzi a tejszövetkezeteket, tejszövetkezeti, alakulási, értékesitési és mindennemü szakkérdésben dijtalanul ad tanácsot és felvilágositást a tejtermelőknek és szövetkezeteknek.

A kézbesitő postahivatalok figyelmébe.

Címváltozás esetén kérjük a 111.545/4-1935 sz. rendelet (P. R. T. 1935-21) értelmében az uj címet megállapitani, ide feljegyezni és a lapot nem után-, hanem visszaküldeni.

UJ CIM:

VISSZA A FELADÓNAK!

VITÉZEK LAPJA
BUDAPEST VIII., ÜLLŐI-UT 8.

☛ Utánküldés kizárva! ☚

VITÉZEK LAPJA

XVI. ÉVFOLYAM. 7. SZÁM | A VITÉZI REND HIVATALOS LAPJA | 1938 MARCIUS HÓ 1

Szerkesztőség és kiadóhivatal: Budapest, VIII., Üllői-út 8. II. em. 19. — Telefon: 1-370-24. — Postacsekkszám: 35.785.

Előfizetési ára a „Képes Hiradó" c. melléklettel együtt egész évre 20 P; vitézi szervek és vitézek részére: 3 pengő 60 fillér. Megjelenik minden hó 1-én, 11-én és 21-én.

A vitézi ifjúság hite

Az emberi lélek legbensőbb, legkomolyabb ügye hitének kérdése. Az a lelki megujhodás, mely mostanában mindinkább érezteti áldó hatását, az emberiség történetében a legnagyobb megpróbáltatások, az Istent kísértő kegyetlenségek és rombolások ellenhatásaként jött létre. Az örök lázadó, a gyarlóságában is dölyfös ember újra eszmélni kezd arra, hogy sötétségben tévelygő lelkét a hit áldásos fénye felé kell fordítania, s míg egyrészt bűnös nagyotakaró, világboldogító jelszavakkal templomokat rombol, lelkében kiáltó szó harsan „ember hová mégy?"

Az embergörgeteg az a része, mely meg tud állani a meredek úton, elindul bűntudat-mardosta lelkével Teremtője felé.

Tetszetős áljelszavak veszítik így előttük erejüket, mert hiányzik belőlük az átütő erő: a hit cselekvő ereje. Minden szolgálniakarás, minden munkálkodni akaró készség csak akkor válik termékennyé, ha a cselekvő Krisztus élő hite az alapja.

Vitézi ifjúság! Fiúk és leányok! A Ti életeteknek, munkátoknak ez legyen az örök alapja. Nemes hivatás vár reátok a hitélet elmélyítése terén, a Krisztust vezérünknek valló egyházak bármelyikében keresik is az utat és indultok az Atyához. A Ti hiteteknek, az élet által elétek szabott bármennyi és bármilyen próbát ki kell állania. A vitézi ifjú, avagy leány családjában hitének cselekvő tényezője, a társadalmi réteg keretében Krisztus által irányított életével példátadó egyéniség, ezáltal nemzetünk hitéletének építő munkása és az Istentagadástól átitatott világszemlélet megdöntésének lelkes és győztes katonája legyen.

Annak a nemzetnek, — melynek fiatalsága céltudatos megfontolt lelkiéletet él, iránytűje pedig a bethlehemi csillag- — minden reménye meglehet arra nézve, hogy Isteni kegyelemben részesül.

Vitézi ifjúság! Mindannyiotok együtt és különkülön tartópilléreivé válhattok Hazánknak, ha a Krisztusi hit munkálkodik áldásosan lelketekben. Aki a hit szikráját égő fáklyává lobbantja szivében, az mindenre képes lesz, az könnyű lélekkel tudja hordani a ma magyar fiataljainak nehéz keresztjét, az derűs nyugalommal, egyszersmind dolgozó kézzel tudja várni sorsa jobbrafordulását.

Ez a fiatalság nem fogja követni sokatmondó, keveset érő jelszavak zászlaját. Nem lesz szolgájává világfelforgató eszméknek, nem lesz rabja Babylon minden bűnének, hanem a lelkiélet tisztaságának bátor hirdetője, eltévelyedett kortársainak bűnből kivezérlője a vitézi gondolat megvalósítója és fenntartója lesz. Az ilyen ifjú, vagy leány a béke olajágának hordozója a családi életben, az emberiség és nemzete számára pedig számottevő értékeket képez.

Ezért kell elmélyíteni lelketekben a hit szavát, ezért kell a vallásban keresni és megtalálni Jézust, ezért kell kérni a vallásos élet minden munkájában, hogy a szeretet szelid fegyverével is harcolhassatok, hogy türelmesek tudjatok lenni embertársaitok más hitet követő vallásos meggyőződésével szemben.

A hit közösséget teremt király és koldus, egészséges és beteg, boldog és boldogtalan között. Ebben az igazi közösségben határok dőlnek, akadályok semmisülnek meg, hogy az egész világegyetem Isten trónusáig felhangzó hatalmas szimfóniát zengjen az örök kegyelemhez.

Vitéz Tóth Gyuláné.

KRÓNIKA

BELFÖLD

A képviselőház közjogi bizottsága az elmult héten folytatta a választójogi törvényjavaslat vitáját. A tárgyalás során a bizottság tagjai számos javaslatot vetettek fel, melyek egy részét a kormány elfogadta, egy részét pedig megfontolás tárgyává tette.

*

A képviselőház ülésein a mezőgazdasági munkások öregségi biztosításáról szóló törvényjavaslat tárgyalása van a napirenden. Ez a törvényjavaslat a falu népének szociális érdekeit szolgálja és az öregség folytán beállott munkaképtelenség és a halál esetére nyujt segítséget. A vitában résztvevő szónokok valamennyien örömmel üdvözlik és fogadják a javaslatot.

A február 23-i ülésen H ó m a n Bálint vallás- és közoktatásügyi miniszter beterjesztette a gyakorlati irányú középiskoláról, valamint a népiskolai tanárképzés reformjáról szóló törvényjavaslatot.

*

A képviselőház véderő bizotsága február 22-én vitéz S h v o y Kálmán országgyülési képviselő, ny. altábornagy, elnökletével ülést tartott, amelyen a kormány részéről R ő d e r Vilmos honvédelmi miniszter és F a b i n y i Ti-

hamér pénzügyminiszter vett részt. Az ülésen a honvédelmi miniszter részletes tájékoztatót adott a honvédelem időszerű kérdéseiről, amelyek során ismertette a honvédelem és a honvédség személyi és anyagi ügyeit, rámutatott az elért fejlődésre és vázolta a jövő feladatait. A bizottság többek hozzászólása után egyhangú elismeréssel vette tudomásul a kapott tájékoztatást.

KÜLFÖLD

Hitler Adolf Németország vezér-kancellárja február 20-án a hatalom átvételének ötödik évfordulója alkalmával a rádióban hatalmas, három óráig tartó beszédet mondott, amelyet a rádión keresztül a világ minden tájáu igen nagy érdeklődéssel hallgattak.

A beszéd bevezető részében hangsúlyozta Hitler, hogy mindazokat az eredményeket, amelyeket Németország az újjászervezés révén felmutathat, a nép kizárólag saját erejével érte el, a külföld semmiben sem volt segítségére. Éles szavakkal emlékezett meg az úgynevezett demokratikus országok sajtójának németellenes hadjáratáról, majd részletes beszámolót mondott az öt esztendő alatt elért gazdasági eredményekről.

A továbbiak során a kancellár külpolitikai célkitüzéseit ismertette. Hangsúlyozta, hogy a termelés fellendülése és a fogyasztóképesség fokozása, a gazdasági újjászervezés, semmi esetre sem szüntethetik meg Németország igényét azokra a gyarmatokra, amelyeket annakidején Németország nem idegen nagyhatalmaktól vett el. Kijelentette ezután, hogy a Népszövetségbe Németország soha sem lép vissza, ami azonban nem zárja ki a más államokkal való együttműködést, de hangsúlyozta, hogy egyetlen állammal nem kíván semmiféle kapcsolatot felvenni: ez az állam Szovjetoroszország. Meleg szavakkal emlékezett meg ezután Olaszország újraépítőjéről, Mussoliniről, majd kiterjeszkedett a Németország és Franciaország, illetve Anglia közti ellentétek okainak ismertetésére. Ezeknek az ellentéteknek az oka elsősorban az angol és francia sajtó Németország-ellenes magatartása. Bejelentette ezután Hitler, hogy végrehajtja a német haderőnek azt a megerősítését, amely február 4-ike óta folyamatban van és amely megadja Németországnak a biztonságot az állandó háborús fenyegetésekkel szemben.

Hitler ezután a határokon túl élő németség helyzetéről beszélt. Örömmel állapítja meg, hogy Lengyelország tiszteletben tartja a németség kisebbségi jogait, majd meleg szavakkal emlékezett meg az Ausztriával létrejött egyezményről, amely Európa békéjének egyik biztosítéka.

Beszéde befejező részében rámutatott a kancellár arra, hogy Németország kapcsolatai a többi államokkal is nagyon jók; mindezek felett áll az az együttműködés, amely Németország és Olaszország, valamint Németország és Japán között meg van, majd utalt arra a „rendkívül szívélyes barátságra, amely például — úgymond — Magyarországhoz Bulgáriához, Jugoszláviához fűz bennünket".

A hatalmas beszéd utolsó szavaival Németország békekészségét hangsúlyozta a német birodalom vezére.

*

Nagybritannia külföldi politikájának vonalvezetésében döntő jelentőségű változás állott be. Eden külügyminiszter lemondott állásáról és helyét lord Halifax vette át. Az angol külügyminiszter lemondásának oka az, hogy közte és Chamberlain miniszterelnök között ellentétek merültek fel az Olaszországgal szemben követendő magatartás tekintetében. A miniszterelnök sürgette az Olaszországgal való megbékélést az általános európai béke biztosítása végett. Eden ezzel szemben még nem látta elérkezettnek az időt a tárgyalások felvételére mindaddig, amíg Olaszország meg nem szünteti angolellenes sajtóhadjáratát és a spanyol kérdésben tiszta helyzetet nem teremt.

Eden lemondása után az angol-olasz tárgyalások megkezdődtek.

*

Franciaországban, — a német és az angol események hatása alatt — felülkerekedett az a kívánság, hogy sürgősen ki kell békülni Németországgal és Olaszországgal, mert különben elkerülhetetlen lesz a háború. A francia lapok egyébként heves támdásokat intéztek az angol miniszterelnök ellen, külpolitikájának gyökeres megváltoztatása miatt.

*

A spanyol nemzeti hadsereg csapatai újból visszafoglalták Teruel városát és mintegy huszonötezer foglyot ejtettek. A nemzeti csapatok folytatják a szétszórt vörös haderő üldözését és 75 kilométernyire közelítették meg a valenciai tengeröblöt.

*

Románia hónapok óta húzódó válsága gyökeres megoldást nyert. Február 21-én a király a régi alkotmányt hatályon kívül helyezte és Romániának rendi alkotmányt adott.

Az új alkotmány kiterjeszti a király hatáskörét és megváltoztatja a képviselőház és a szenátus összetételét. A képviselőház a mezőgazdák és kézművesek, az iparosok és kereskedők, s a szellemi munkások küldötteiből alakul.

Az új alkotmány fölött nyilt és szóbeli népszavazás döntött és azt elfogadta.

*

Ausztriának február 24-én nagy napja volt. Az ekkor tartott szövetségi ülésen dr. Schuschnigg Kurt osztrák kancellár rádióbeszámolót tartott a berchtesgadeni találkozóról és az azóta lefolyt eseményekről.

Dr. Schuschnigg mindenekelőtt bejelentette, hogy Auszria változatlanul az 1934. évi alkotmány alapján áll, mely Ausztria teljes függetlenségét és önállóságát biztosítja. Emellett jó németnek és hű osztráknak kell minden állampolgárnak lenni, hogy minden erőt a nemzet javára lehessen összpontosítani. Azután a Németország és Ausztria között a multban fennállott természetellenes viszonyról megemlékezve kijelentette, hogy a berchtesgadeni találkozó a két német állam és az egész német nemzet életében nagyjelentőségű határkövet képez, mely mindkét állam boldogulását mozdítja elő. Az osztrákok jól tudják, hogy ők németek. Ezért már Dollfuss kancellár szoros együvétartozásban óhajtott élni a nagy német birodalommal, ami most bekövetkezett. Viszont Hitler Ausztriát továbbra is önálló német és keresztény rendi országnak tekinti és ezért eltiltja a német pártköröket attól, hogy Auszria belügyeibe avatkozzanak és ha mégis megteszik azt, a német kormánnyal találják magukat szemben.

Beszéde további folyamán a kancellár megemlékezett Magyarországról is, külön kiemelve azt az évszázados történelmi és természetadta helyzetből kialakult, barátságot, mely Ausztriát hazánkhoz fűzi. Épp így kijelen-

tette, hogy Olaszországgal fennálló és a római jegyzőkönyveken alapuló viszony továbbra is a legbarátságosabb módon fog fejlődni.

Dr. Schuschnigg beszédét egész Ausztria megértéssel és helyeslléssel fogadta. Számtalan helyen fellobogózták és kivilágították az utcákat.

VITÉZI ÉLET

A FŐMÉLTÓSÁGÚ KORMÁNYZÓ ÚR KÖSZÖNETE.

Magyarország Kormányzójának Katonai Irodája február hó 14-én vitéz Hellebronth Antal m. kir. titkos tanácsos, ny. áll. tüzérségi tábornokhoz, a vitézek Főkapitányának helyetteséhez a következő levelet intézte:

„Van szerencsém Nagyméltóságod nagybecsű tudomására hozni, hogy a Vitézi Rendnek a Vitézi Bál alkalmával megtartott „Országos Értekezletéről" Krakowba küldött hódoló táviratát a Kormányzó Úr Őfőméltóságának bemutattam.

Őfőméltósága ez alkalommal megbízni kegyeskedett, hogy Nagyméltóságodnak, valamint az „Országos Értekezleten" résztvetteknek szívélyes üdvözletét tolmácsoljam."

Vitéz Keresztes-Fischer s. k.
altábornagy, a Katonai Iroda főnöke.

KÖZLEMÉNY.

A Vitézi Bál után vitéz Tiszabeői Hellebronth Antalné Ő Nagyméltóságával én, mint a Vitézi Bál elnöke, a főméltóságú Asszonynál megjelentünk azon célból, hogy legmélyebb sajnálatunkat fejezzük ki, hogy bálunkon nem jelenhetett meg. A vitézi családok hódolatát és ragaszkodását kifejeztük és ez alkalommal átnyujtottuk a főméltóságú Asszonynak azon rózsacsokrot, mellyel a bálon való megjelenése esetében minden évben hódoló tiszteletünket szoktuk kifejezni.

A főméltóságú Asszony sajnálatát fejezte ki, hogy a bálon ez évben nem jelenhetett meg, megemlítette, hogy a bál közvtítését a rádión meghallgatta és így tájékozva van arról, hogy a bál az idén is igen szép közönség előtt, fényes kereteket meghaladva, a legnagyobb rendben és hazafias vitézi szellemben zajlott le, mely körülmény örömmel töltötte el.

A főméltóságú Asszonynak ezen kegyes elismerő szavait örömmel közlöm rendtársaimmal.

A megjelent előkelőségek ismételten a legnagyobb elragadtatás hangján nyilatkoztak a felejthetetlen szép igaz magyar bálunk rendezéséről.

Mindezt legnagyobb megelégedéssel és örömmel közlöm rendtársaimmal azon tudatban, hogy teljesítményükkel hozzájárultak Rendünk tekintélyének emeléséhez.

Felhasználom ezen alkalmat arra is, hogy mindazoknak, akik a bál rendezésében közreműködtek, ezúton is köszönetemet fejezzem ki.

Vitéz Szárazajtai Bartha László s. k.
ny. tábornok, székkapitány,
a Vitézi Bál elnöke.

STOWASSER J.
ELSŐ MAGYAR HANGSZERGYÁRA
Gyárt és javít mindenféle fuvós, vonós, huzó és jelző hangszereket.
BUDAPEST, II., LÁNCHID-UTCA 5. SZ.
Árjegyzéket ingyen küldünk!

FELHIVÁS
iparos és kereskedő rendtársainkhoz a Budapesti Nemzetközi Vásáron való részvételre!

A „Vitézek Lapja" január 21 és február 1-én megjelent közleményekkel kapcsolatban újból felhívjuk összes kis- és nagyiparos és kereskedő rendtársainkat, arra, hogy a Budapesten, április 29-tól május 9-ig tartandó Nemzetközi Vásáron lehetőleg teljes számban vegyenek részt.

A megnyilvánult óhajtásoknak megfelelően a Rend tagjai nem együttes vitézi csoportokban fognak kiállítani, hanem kiki a szakmabeli csoportjában kap jó elhelyezést. E helyütt újból felhívjuk rendtársainkat, hogy csak elsőrendű tárgyakat állítsanak ki, hogy a tárgyak csinos elhelyezésére, a rendre, az előzékenységre kíváló gondot fordítsanak, hogy ezáltal is magukra vonják a nagyközvnség figyelmét. A Budapesti Vitézi Társadalmi Bizottság a legmesszebbmenő eszközökkel fogja támogatni a kiállítókat és gondoskodni fog a kiállítási bódék (standok) izléses díszítéséről.

A kiállítási helypénz négyzetméterenként 22—25 P, ehez járul 40 f. közvilágítási és 2 P névjegyzékbe való beiktatási díj. A helypénzekből a március 10-ig jelentkezők előreláthatólag 10% engedményt fognak kapni.

A kiállításon való részvételt a Nemzetközi Vásár vezetőségénél (Bp. V., Alkotmány-u. 10.) kell megfelelő ürlap beküldése által bejelenteni; a jelentkezésről azonban a Bpesti Vitézi Társadalmi Bizottságot (Bpest, VIII., Üllői-út 8.) is értesíteni kell.

A kiállításról szóló további közleményeket a „Vitézek Lapja" esetről-esere közölni fogja.

A Budapesti V. T. B. iparos és kereskedő alcsoportja.

Vitézi Székkapitányok hivatalos közleményei

A Budán lakó tiszti vitézek figyelmébe! A budai tiszti vitézek folyó évi március hó 4-én este 8 órakor a Császárfürdő-vendéglő külön termében rendes havi összejövetelt tartanak. Székkapitány.

A IX. kerületi legénységi vitézekhez! A kerületi hadnagy március hó 5-én este 8 órakor a Vitézi Rendház II. emeleti tanácstermében (VIII., Üllői-út 8.) bajtársi összejövetelt tart.

Igen kívánatos, hogy a Rendtársak városmányosaikkal együtt okvetlenül megjelenjenek. Székkapitány.

Komárom vármegye vitézeihez! 1938. március 6-án Tóváros on a széktartónál d. e. 9—11 óráig kihallgatást tartok. Aiknek ügyes-bajos dolga van, jelentkezzék. Székkapitány (53/msz. 1938.)

Baranya vármegye vitézeihez! A pécsi Makár utca és Kiskirály utca sarkán 1937. őszén egy vitézi jelvényt találtak. Az ismertető jelt bemondani tudó vitéz a jelvényt a vitézi széken átveheti, vasár- és ünnepnap kivételével naponként 8 órától 13 óráig. Székkapitány. (251/1938. szám.)

Veszprém vármegye Vitézeihez! Az alábbi napokon vitézi értekezletet tartok. Az értekezleten ismertetem, letárgyalom mindazon dolgokat, melyeket minden vitéznek tudnia kell.

Az értekezletek két részből fognak állani. Az első rész zárt lesz. Ezen a vitézek kérelmeiket, sérelmeiket és panaszaikat terjeszthetik elő és ezen ismertetem a tavaszi vitézi avatást

A második rész nyilvános tárgyú lesz és ezen szakelőadásokat tartunk.

Az értekezleten minden vitéz és városmányos köteles megjelenni. Távolmaradás csak betegség vagy fontos családi körülménnyel igazolható; az igazolás kellő időben a körzetőrmesterrel kell közölni. A „Vitézek Lapjá"-ra való előfizetés csekkszelvényét el kell hozni és átadni. A csekkszelvényre előzőleg ráirandó a feladó neve és azon időszak, amelyre a befizetés történt. Továbbá el kell hozni a járadékbefizetésekről szóló azon csekkszelvényeket, amelyet a Vitézi Szék még nem láttamozott.

ezekre is ráirandó a feladó neve.

Öltözet vasárnapi fekete ruha, az összes kitüntetésekkel. Élelmezést vagy hozni kell, vagy az értekezlet elején a járási hadnagy úrnál jelentkezni kell a vendéglői étkezésen való részvételre. A járási hadnagy urak idejében gondoskodjanak jó és olcsó (kb. 1.20 P) étkezésről.

Étkezés ideje: 13 óra.

Az értekezletek megtartásának sorrendje a következő:

Enyingen március hó 20-án d. e. 10 óra 30 perckor, a községházán.

Veszprémben március hó 27-én d. e. 10 óra 30 perckor a városháza tanácstermében.

Pápán április hó 3-án d. e. 10 óra 15 perckor a városháza tanácstermében.

Somlószöllősön április hó 10-én 10 órakor a róm. kath. iskolában.

Zircen április hó 24-én 10 órakor az Istenes-féle vendéglőben.

Ha alkalom nyílik Szentmisén (Istenteiszteleten) is részt veszünk. Székkapitány (145/2 mn. 1938.)

Fejér vármegye és Székesfehérvár szab. kir. város vitézeihez! Értesítem a vármegye (város) vitézeit, hogy a f. évi járási vitézi értekezleteket az alábbi sorrendben tartom meg:

1. **Adonyi járás:** márc. 13-án Érden (hely: a járási hadnagy intézkedése szerint.)
2. **Székesfehérvár város és fehérvári járás** nyugati rész (Muray körzet) márc. 20-án Székesfehérváron) Ybl M. reálgimnázium)
3. **Móri járás:** márc. 25-én Móron (községháza.)
4. **Váli járás:** márc. 27-én Válon hely: járási hadnagy intézkedése szerint.)
5. **Fehérvári járás** keleti rész (Borbély körzet) április hó 3-án Gárdonyban (Babai-vendéglő)
6. **Sárbogárdi járás:** április 10-én Sárszentmiklóson (nagyvendéglő-színházterme.)

Legmegfelelőbb volna, ha a más vármegye területén lakó telkes vitézek, vagy a telkük után illetékes járási értekezleten, vagy pedig Székesfehérvárott tartandó értekezleten jelennének meg.

Értekezletek 10 órakor kezdődnek. Előttc tartandó istentiszteleten vallásfelekezetek szerint veszünk részt.

Az értekezlet keretében két rövid előadás lesz: az egyik „gazdasági" tárgyú, a másik a „városmányosok neveléséről".

Válon és Sárszentmiklóson délután, a járási hadnagy rendezésében, műsoros előadás is lesz.

Az értekezleten való megjelenés minden vitézre, avatott városmányosra és a megye területén tartózkodó,de idegen vármegyei Vitézi Szék állományába tartozó vitézi Szék állományába tartozó vitézekre (városmányosokra) kötelező. Távolmaradás okául csak orvosi bizonyítvánnyal igazolt betegséget fogadok el.

A folyó évben avatásra kerülő, valamint a 15. életévüket betöltött városmányosok hasonlóképen megjelenni tartoznak, valamint az özvegy nemzetes asszonyok is. — A „Vitézek Lapjá"-ra az előfizetés minden vitézre és önálló keresettel bíró városmányosra kötelező. Az 1938. első negyedévi, valamint a hátrálékos előfizetési díjakat el kell hozni. Székkapitány. (209/msz. 1938.)

BUDAPESTI HIREK

MEGHIVÓ.

A vitézi leányok csoportja ezentúl minden hó első és harmadik szerdáján összejövetelt tart.

A legközelebbi közgyűlés március 2-án, szerdán d. u. 5 órakor lesz a Rendházban (VIII. Üllői-út 8.))

TÁRGYSOROZAT.

1. **Hiszekegy és a vitézi leányok tízparancsolatának felolvasása.**
2. **„Én és az édesanyám" címen előadást tart Vágvölgyi Margit.**
3. **„Kalotaszeg és vidéke". Kézimunkák és rajzok bemutatásával ismerteti Barna Mária.**
4. **Háztartási negyedóra.**
5. **Családszolgálati munkacsoport megalakítása, munkarend megbeszélés.**

VÁROMÁNYOS EST.

A Budapesti Vitézi Társadalmi Bizottság március 8-án, kedden este 7 órakor a Vitézi Rendház dísztermében rendezi harmadik városmányos estjét.

Előadók:

1. Vitéz Rózsás József őrnagy: „Kisfaludy Károly emlékezete".

2. Dr. Szukováthy Imre, a Testnevelési Főiskola igazgatója: „Hogyan védje és erősítse szervezetét a vitézi ifjúság, hogy vitézi tettek végrehajtására alkalmas legyen"

3. Csoportmunka: az előadások megbeszélése és gyakorlati alkalmazása.

Az előadáson a főiskolai-, középiskolai-tanuló ifjúságnak, azután az iparos, kereskedő foglalkozású avatott és most avatásra kerülő városmányos ifjúságnak meg kell jelennie.

MÁRCIUS 15-ÉNEK MEGÜNNEPLÉSE.

Mint minden évben, a vitézi ifjúság az idén is nagyszabású szabadság ünnepet rendez. Részletes műsort és egyéb tudnivalókat lapunk legközelebbi számában közlünk.

Akik a műsorban szerepelni óhajtanak, március 3-án csütörtökön este 7 órakor a Rendházban jelentkezzenek vitéz Zsiray József üv. T. B. elnök úrnál.

KIRÁNDULÁSAINK SORRENDJE.

március és április hóban:

Március 6: Zugliget, Jánoshegy, Szép Juhászné, Tiszakertváros, Hüvösvölgy. Találkozás 9 ó. zugligeti végállomásnál. Vezető: **Vitéz Kiss László.**

Március 13: Ujlak, Szépvölgy, Hármashatárhegy, Pesthidegkút, Hüvösvölgy. Találkozás 9 ó. ujlaki tempolmnál. Vezető: vitéz Kiss L.

Március 20: Pomáz, Kőhegy, Szentendre. Találkozás: Margithídfőnél, Hév. állomás, 8 ó. 30 perckor. Vezető: vitéz Regéczy János.

Március 27: Hüvösvölgy, Remetehegy, Zsiroshegy, Hüvösvölgy. Találkozás: 9 ó. hüvösvölgyi végállomásnál. Vezető: vitéz Kiss László.

Április 3. Pomáz, Oszoly. Kevélyek. Pilisborosjenő, Óbuda. Találkozás 8 ó. 30 perckor, szentendrei végállomásnál. Vezető: **Fehér Éva.**

Április 10: Farkasrét, Csillebérc, Move repülőtér, Farkasrét. Találkozás 9 ó. farkasréti végállomásnál. Vezető: vitéz Kiss László.

A nemzetes asszonyok csoportja március 4-én, pénteken a Baar Madas leánynevelő intézetet tekinti meg. — Találkozás d. e. ½11 órakor a Trombitás úti autóbusz megállónál, Olaszfasor.

Március 7-én, hétfőn Irsai Szabó Tíborné előadása lesz a Vitézi Rendház I. em. termében.

A vitéz bank-, biztosító-, és egyéb magántisztviselők csoportja március 10-én, csütörtökön este ½8 órakor a Rendház helyiségében összejövetelt tart. Pontos megjelenést kérünk.

A gyermek-csoport legközelebbi délutánját március 5-én délután 4 órakor tartja. Kérjük a nemzetes asszonyokat, hogy 4—12 év közti gyermekeiket minél nagyobb számban hozzák el. Különösen kérjük azokat a gyermekeket, akik december 4-én a díszpalotást táncolták, hogy feltétlenül jelenjenek meg.

NEGYEDIK IRODALMI EST A RENDHAZBAN.

Nagy és előkelő közönség gyülekezett össze február 23-án a Rendház emeleti termeiben, hogy meghallgassa a Vitézi Társadalmi Bizottság által rendezett előadássorozat negyedik estjét, amelyen ezúttal dr. Ravasz László református püspök, m. kir. titkos tanácsos a „Vitézség értékfogalma" címmel igen magas színvonalú szabadelőadást tartott.

Dr. Ravasz László a vitézség értékfogalmának fejtegetését az őskori embernél kezdte, akinél, mint minden emberi jelenség, úgy a vitézség is csak a kezdeti esírák alakjában volt meg. A bibliában előforduló hősök fokozatos fejlődésen mentek át. A klasszikus görög korban pedig a vitézségnek már kialakult formái vannak, annyira, hogy Arisztoteles egyik munkájában a vitéz-

ségnek külön fejezetet is szentelt. Ebben Arisztotelesz kifejtette mindazon tulajdonságokat, amelyekkel a vitéznek, a hősnek rendelkeznie kell. Megállapította, hogy vitéz csak testileg ép, megfelelő itélőképességgel bíró férfi lehet, aki a nemezistől nem tartva a végzet dacára bátran követi célját. Nem fél a haláltól, nem fél a szegénységtől, sőt szivesen áldozza fel életét méltó küzdelemben, amelyben elesve, azt élete tökéletes befejezésének tekinti. Fél azonban a becstelenségtől, fél az igazságtalanságtól, mely nem méltó hozzá.

Az őskeresztények Krisztus hegyi beszédének tanítását követték és a lélek hősiességét fontosabbnak tartották, a test hősiességénél. Igy született meg a szenvedő hősiesség, amely magasztos célokért öntudatosan áldozza fel magát. Ezért volt az őskeresztények sorában ezernyi martír is, köztük számos agg, nő és gyermek.

A középkor egyik legjellegzetesebb berendezése a lovagi intézmény, mely a klasszikus és a keresztény világnézetet egybeolvasztva, új értékfogalmat alkot. A lovag önálló úr, aki testi erejével és intelligenciájával együtt áldozatkészen áll a nagy eszmék szolgálatában, mindenben igazságot keres, segít és itél.

Mindezek mellett egész más elbírálás alá tartozik a magyar vitézség. A magyar a katonáskodásban nem külön foglalkozást látott, hanem vele született kötelességet és virtust, mely eszköz családjának, fajának, hazájának, kultúrájának és civilizációjának megvédésére, nemzetének becsületéért és az igazságért. Kardot visel, de nem zsoldos célra, hanem hősi módra és ha kell, abban reménykedve esik el, hogy jó és igaz ügy szolgálatában halt meg, melyet társai meg fognak védeni. Igy volt ez egy ezred éven át és igy volt az elmult világháborúban is. Ezért ismerték el legádázabb ellenségeink is a magyar katona összes erényeit és első sorban vitézségét.

Összefoglalva előadását dr. Ravasz a következőkben állapította meg a vitézség értékfogalmát: Első legyen a testi erő megbecsülése, második a szellemi erő elismerése. Mert ne feledjük el, hogy a szellemi erő félelmetes fegyver a gyengébb fizikúmúnak kezében, mert új és új fegyvereket tervez, alkot és azokat az erősek kezébe adja; ezért elsőrendű honvédelmi feladat a szellem fejlesztése. A harmadik értékfogalom az erkölcsi erő; a becsületérzés mások iránt és önmagunk megbecsülése, mely az önérzetes férfi testi és lelki erejét megtízszerezi. Végül a negyedik a hit, mert Istenbe és igazságunkba vetett hit nélkül nem lehet győzelemre reménynünk. Vitéz ember csak hithű lehet.

Ez a négy tulajdonság alkotja a mai magyar férfi vitézségének értékfogalmát.

A nagy tetszéssel fogadott előadás után Országh Tivadar, a Zeneművészeti Főiskola tanára hegedűn adta elő Beethoven F-dur románcát és Hubay csárdajelenetét kifinomult érzéssel és páratlan technikával. Végezetül kitünő rendtársunk, vitéz Garamszeghy Sándor a Nemzeti Színház örökös tagja Hóvirág c. versét szavalta el művészi tökéllyel, a hallgatóság zajos tapsviharától kisérve.

Tudományos és ismeretterjesztő előadások az Országos Tiszti Kaszinóban márciusban.

Március hó 7-én: „Az amerikai védett területek indiánusai". Vetített képekkel. Előadó: Klemem Pál (New-york).

Ezen az előadáson az O. T. K. tagjai, családtagjai, sárgaszínű meghívóval és értesítéssel ellátott vendégei vehetnek részt.

Március hó 14-én: „A korszerű vegyiháború" Vetített képekkel. Előadó: Schmoll Endre vkszt. alezredes.

Március hó 28-án: „Sereglovasságtól a gyorsanmozgó seregtestekig". Vetített képekkel. Előadó: Koszorús Ferenc vkszt. őrnagy.

Ezen a két előadáson csak kaszinótagok vehetnek részt. — Az előadások 18 órakor kezdődnek.

Jól sikerült sportestélyt rendezett február 22-én a vívócsoport, amelyen nagy számban jelentek meg a vívók és a vívás iránt érdeklődő rendtársak. Dúsan megterített asztal várta a vendégeket, akik kitünő hangulatban sokáig voltak együtt. Itt említjük meg, hogy a vívócsoport egy 8 tagból álló családot élelmiszer csomaggal ajándékozott meg. A háziasszonyi tisztet igen ügyesen vitéz **Beél Józsefné** töltötte be.

A vitézi iparosok és kereskedők műsoros farsangi táncestélye február 19-én a Vitézi Rendházban a legnagyobb sikerrel és fényes erkölcsi eredménnyel zajlott le. — A táncestélyen megjelentek az estély védnökei: vitéz Becskeházi Becske Kálmán, dr. vitéz Gyulay Tíbor, dr. vitéz Juhász Gyula és vitéz Szénássy Gyula hitveseikkel együtt. A rendezők az oszlopcsarnokban fogadták őket és sorfal között vonultak fel a pompásan kivilágított termekbe, amelyeket a vendégsereg zsúfolásig megtöltött.

A műsor Somfay Klára beköszöntőjével kezdődött. Utána Tihanyi Lilike magyar csárdást és balettet adott elő, Vida Ilonka magyar ruhában, magyar táncot lejtett, majd Szladkovszky Margit hangulatos dalokat énekelt, végül 7 pár magyarruhában palotást táncot mutatott be. A műsor valamennyi számát a vendégsereg nagy tapssal jutalmazta.

Ezután következett a tánc, amelyet magyar ruhás párok nyitottak meg. A mulatság kitünő hangulatban a korai hajnali órákig tartott.

Az est főrendezője vitéz Kócsy Elemér ezredes volt, aki fáradhatatlan munkásságával érte el a fényes, jól megérdemelt sikert.

Zenedélután a Rendházban. Rendházunk zenei életének egyik kimagasló eseménye volt a február 28-án megtartott zenedélután. A vitézi élet vezető egyéniségeinek jelenlétében, zsúfolt termek hallgatták végig a műsor szebbnél-szebb számait. Elsőnek E. Bossi 4 tételes hegedű-zongora suitja hangzott el, Fenyőházi Kőry Erzsébet és dr. Höncz Arisztid művészi tolmácsolásában. A négy különböző hangulatú tétel előadásában alkalmuk nyilt előadói képességüknek úgy a finomságát, mint brilliáns technikájukat csillogtatni. Utána vitéz Benkő Béláné, Szentgelicei Jakabb Iréne énekszámai következtek. Meyerbeer Apródáriáját a Hugenották c. operából, utána Max Reger Mária bölcsődalát, végül Dell' Aqua Menüettjét énekelte. Szebbnélszebb műsorszámait a vérbeli művész tökéletességével adta elő, nagy és őszinte sikert aratva. Zongorán Laurisin Miklós, a Zeneművészeti Főiskola tanára kisérte, a tőle megszokott művészettel. Dr. vitéz Tamássy Lászlóné Weber: Perpetuum mobile és Chopin h-moll scherzóját adta elő zongorán. A nagy technikai tudást és művészi előadást kívánó műveket oly elragadóan tolmácsolta, hogy a közönség alig tudott betelni játékának szépségével. Szünet után következett Dohnányi Ernő: híres zongora ötöse, Dr. Höncz Arisztid, Fenyőházi Kőry Erzsébet, dr. Ékes Géza, dr. Zsögön Béla és dr. vitéz Kaczvinszky Emil előadásában. Dohnányinak ez a műve minden komoly kamarazene együttes műsorán mint fénypont szerepel, de sehol senki szebben és több művészi lelkesedéssel nem adhatja elő, mint a mi kiváló kamarazene társaságunk, akikre méltán vagyunk büszkék. A kiváló sikerű hangverseny után még fehár asztal mellett sokáig maradt együtt a közönség vidám, farsangvégi hangulatban.

A volt m. kir. 1. Honvédgyalogezred története. Az IV. Károly király nevét viselő volt m. kir. 1. Honvédgyalogezred bajtársi köre megíratta s kiadja világháborús történetét 1914—1918-ig.

Dereano Ödön ny. ezredes ezúton is felkéri a Vitézi Rendnek az ezred kötelékében szolgált tagjait, hogy adataikat, háborús fényképeiket a szerkesztőbizottsághoz küldjék be, nehogy a műből egyetlen érdemes adat, egyetlen vitéz bajtárs kimaradjon. A bajtársi kör címe: Bpest, VII., Károly király út 1. I. em. 6. Legközelebbi összejövetel március 2-án este 8 órakor a Michaller-féle vendéglő különtermében (VIII., Práter-utca 42. sz.)

Bérlet kedvezmény a Szent Margitszigetre. A Szent Margitsziget Gyógyfürdő Rt. a Vitézi Rend tagjai részére az 1938. évi belépő bérletjegyet — amennyiben legalább 30-an jelentkeznek a 10 P — ha pedig legalább 100-an jelentkeznek 6 P kedvezményes áron adja ki, ha a bérletjeggyel egyszerre váltják ki. E kontingensen felül jelentkező rendtagok egyénileg is kiválthatják jegyeiket.

Jelentkezni Budapest Szfv. Társadalmi Bizotttságánál (VIII., Üllői-út 8.) lehet. Naponként este 5 órai után. Jelentkezéskor egy 4x4 centiméteres fényképet és a jegy árát át kell adni.

VIDÉKI HIREK

Nagysikerű vitézi műsoros est Székesfehérvárott. Február 20-án este a Magyar Király szálloda földszinti nagytermei a vitézi műsoros est közönségével teljesen megteltek. A helybeli vitézek közül igensokan jöttek el, de szép számmal voltak vidéki vitézek és vendégek is, akiket a vitézek, élükön vitéz Poós Rezső ezredes székkapitánnyal és vitéz Marschalkó Béla ezredes Társadalmi Bizottsági elnökkel házigazdai szívélyességgel fogadtak. Az előkelőségek sorában ott láttuk dr. Havranek József alispánt, vitéz Temesy István és vitéz Falkay Gyula tábornokokat, vitéz Pálfy Andor pénzügyigazgatót.

A műsor pergő és élvezetes volt. Az est hőse Pattantyús-Ábrahám Emánuel, a vérbeli előadóművész volt. Kacajorkánt aratott remek adomákkal és egy tragikomédiával, melyet nagy sikerrel Sellyei Kamil pénzügyi tisztviselővel adott elő. De nagy figyelmet keltett „A pénz" c. dal eléneklésével is, melynek zenéjét Kováts J. Elek verseire ő szerezte. A katonazenekar a Petőfi nyitányt, és Erkel: Bánk Bán egyvelegét játszotta a szokott precizitással.

A sikerült est legpompásabb száma a mult évi budapesti Vitézi Bálon is kíváló sikerrel szerepelt Löcherer Magda nemzetes kisasszony magyar fantázia tánca volt. Ezúttal is hatalmas tapsvihart aratott bájos, hangulatos magyartüzű táncáért.

Az est sikerének biztosításán igen sokat fáradozott annak főrendezője dr. vitéz Szarka Géza tanár, a Vörösmarty Társaság elnöke.

Műsor után vidám hangulatban, a reggeli órákig tánc volt.

Vitézi magyar est Szekszárdon. Tolnavármegye tiszti vitézei február 19-én a Szekszárd szálló összes termeiben szegénysorsú vitéz bajtársaik segélyezésére fényesen sikerült műsoros táncos magyar estet rendeztek. Az estélyen a vármegye és város társadalma és a szekszárdi és tolnai helyőrség tisztikara megjelent. A műsort dr. vitéz Bogdándy György, tisztiorvos, a Társadalmi Bizottság ügyvezető elnökének hangulatos köszöntője nyitotta meg, majd dr. vitéz Szentlőrinczy Géza és Szentlőrinczi Marianne hegedűszámai és Gyergyói Olga énekművésznő három gyönyörű irredenta énekszáma következett. Blum Éva Liszt II. rapszódiájának zenéjére magyar táncot lejtett, végül a bonyhádi műkedvelők gárdája vitéz Somogyváry Gyula „Virágember" című dramolettjét adta elő. A „Virágember" szereplői közül kitüntek és tökéletes alakítást nyujtottak: Hargittay Hédi, özv. Bercsényiné, Kőszeghy Zsuzsika és vitéz Adorjánházi Molnár László Rákóczi fejedelem szerepében. A zongorakíséretet Polgár Margit és vitéz Zerínváry János látták el nagy hozzáértéssel és művészettel. Az est fényét és magyaros jellegét nagyban emelte, hogy a szekszárdi és bonyhádi hölgyek szebbnélszebb magyaros ruhában jelentek meg.

A csurgói vitézek értekezlete. Kedves és bajtársias hangulatban folyt le a csurgói járás vitézeinek február 12-iki vitézi értekezlete. A járás területén lakó 40 felavatott vitéz és 6 vitézi esküt tett várományos közül csupán 3 vitéz nem jelenhetett meg, — részben betegség, részben szolgálata miatt. — A vitézek csapata a küözségháza udvarából rendekben vonult a turulmadaras hősi emlékoszlophoz, hogy első sorban hősi halált halt bajtársainak tegyen tiszteletet. Itt vitéz Bayor Ferenc ezredes, székkapitány fogadta dr. vitéz Karbuczky János járási vitézi hadnagy jelentését. Felhangzott az „Imához" vezényszó. A járási hadnagy elhelyezte a hősök emlékművénél a vitézek koszorúját: „Hősi bajtársak! példátok buzdítson bennünket Nagymagyarország vissza szerzésére" fohásszal. Mindenik vitéz szívében visszhangzott a fohász. Ezután a csapat a községháza tanácstermébe vonult az értekezletre.

Hiszekegy elhangzása után dr. vitéz Karbuczky János vitézi hadnagy, a jelenlévők tapsai között a hű vitézek bensőséges, odaadó hódolatát tolmácsolta a legelső vitéz, a vitézek Főkapitánya: Horthy Miklós Kormányzó Úr Őfőméltóságának, majd szeretettel üdvözölték vitéz Bayor Ferenc székkapitányt, akinek köszönő és buzdító szavai után a a légoltalmi utasításról tartott a járási vitézi hadnagy ismertetést. Ezt a Székkapitány egészítette ki azzal, hogy a légi támadásnál is legfontosabb a fegyelem és különösen fontos a leventék kiképzése, hiszen háború esetén rájuk hárul nemcsak a tűzoltás, a mentés, és elsősegélyadás feladata, de a kisebb elkülönített területen való légi, s azt követő szárazföldi támadás esetén felmerülhet fegyveres beavatkozásuk szüksége is.

A mindvégig érdekes és a vitézek figyelmét teljesen lekötő szakszerű előadást tartott ezután dr. Major Rezső tiszti orvos a lég- és gázvédelem egészségügyi vonatkozásairól. A fontosabb vitézi rendeletek kihirdetése és ismeretetése után a székkapitány és Tevely Béla széktartó a vitézek ügyes-bajos dolgait intézte el.

Az értekezlet után szerény vitézi áldomásre gyültek össze a vitézek az Iparos Székházban. A főméltóságú Kormányzó Úrra, a székkapitány zúgó éljenzés közepette mondott lelkes vitézi köszöntőt, míg a vitézi hadnagy ugyancsak lelkes éljenzések közt a székkapitányt éltette. Végül az értekezlet táviratilag üdvözölte szeretett törzskapitányát: vitéz Igmándy-Hegyessy Géza testőrtábonokot.

Zalavármegye Vitézi Bálja. Zalavármegye vitézei február 1-én rendezték hagyományos táncestélyüket. Az ősi vármegyeháza díszterme előkelő közönséggel telt meg, a külsőségek és a hangulat teljesen a régi megyebálok szellemét tükrözte vissza. Az estély védnöke, vitéz gróf Teleki Béla főispán nejével sz. Majláth Mária grófnővel együtt jelent meg. A közönség soraiban a zalai előkelőségek mellett a megye két országgyűlési képviselőjét: vitéz Árvátfalvi Nagy Istvánt és vitéz Bíró Györgyöt is ott láttuk.

Az estély a honvédelmi minisztérium piros regős-csoportjának tárogatószólójával kezdődött, majd a Társadalmi Bizottság elnöke, dr. vitéz Hunyady László mondott vitézi üdvözletet. A pompás műsorban vitéz Benkő Béláné, sz. szentgericei Jakab Irén operaénekesnő gyönyörű klasszikus énekszámaival aratott megérdemelt tapsot. Vitéz Garamszeghy Sándor, a Nemzeti Színház örökös tagja lendületesen előadott szavallatai és a népszerű „piros" regősök bús, majd pattogó kurucdalai gyönyörködtették a közönséget. A műsor a Rákóczi-induló hangjaival ért véget. Utána megkezdődött a tánc, amely kitünő hangulatban a késő reggeli órákig tartott. A minden tekintetben kitünően sikerült estély a zalai segénysorsú vitézeknek szép összeget eredményezett.

Vitézi élet Bács-Bodrogban. A kelebiai VI. vitézi szakasz vitézei, — a vitéz Siménfalvy tábornok-telepi járási értekezlet után, — a telepi állami elemi iskola termeiben a nemzetes asszonyok és vitézi családtagok tömeges részvételével nagyszabású vitézi áldomást tartottak, melyen Kelebia község előljáróságának képviseletében Gille András főjegyző is részt vett. A Kormányzó Úrra az értekezleten elnökölt Messzik Béla széktartó mondott hatásos felköszöntőt. A kitünően sikerült áldomást reggelig tartó tánc követte. E telepnek a kultúrától úgyszólván egészen elszigetelt vitézi lakossága egyik legértékesebb rétege a megye vitézi társadalmának s kivált fegyelmezettségével s bajtársi együttérzésével tűnik ki, ami vitéz Körmöczi Sándor ny. alhadnagy vitézi hadnagyhelyettes érdeme. Vitéz Temessy Ákos ezredes, székkapitány vitézi parancsban dicsérő elismerésben részesítette kitünő rendtársunkat, egyben a nemzetes asszonyoknak tömeges megjelenésükért köszönetét nyilvánította.

A bácsbokodi III. vitézi szakasz vitézei február 20-án, a rendes negyedévi értekezletet követően Bácsbokodon a bajai Vitézi Székház berendezésének javára nagysikerű műsoros előadást és vitézi bált rendeztek. Vitéz Váraljay József vitézi hadnagyhelyettes nagyhatású beköszöntője után lepergett szavalatok, énekek, előképek, táncok s egyfelvonásosokban a szereplő nemzetes asszonyok, várományosok, vitézi gyermekek és Move tagok kivétel nélkül tudásuk legjavát adták. Vitéz Szentannay Sándornak a szellemességtől sziporkázó előadása nagy derültséget váltott ki. Vitéz Bajai János, vitéz Kazinczi Sándor és vitéz Salamon várományosok Lampért Gézának „A vitéz" c. versét szavalták el nagy készséggel. Vitéz Lovászi Mártonné

A MAGYAR KATONAESZMÉNY SZOLGÁLATA

A VITÉZI REND ZRINYI CSOPORTJÁNAK ROVATA

„Amit az ész szerez, azt a kard tartja meg". (Mussolini.)

„A magyarnak, hogy valami legyen Európában, egyedül magyarnak kell lennie". (Széchenyi.)

Köszöntés Mátyás királyhoz*

Fél ezredév távolából világít hatalmas szellemed fénye, törökverő Hunyadi János büszke sarjadéka, igazságosság élő lángja, kereszténység bástyája, csehnek, oláhnak, osztráknak és rácnak félve tisztelt ura, magyarok királya!

Jelenj meg bennünk, Hollós Mátyás szelleme! Vesd le magadról korodnak cifra köntösét, állj elénk az ifjúi szépség félisteni mezében és nézz a szemünkbe az ifjúság jelenen túlnéző szemével!

Mert tebenned, Mátyás, az ifjúságot ültették a trónra: hős atyád érdemeiért. Az ő, csatákban összekovácsolódott katonái benned, az ő vérében, látták a nagy Hunyadi hősi szellemének továbbvivőjét. Mindenki várt tőled valamit. Ellenségeid azt, hogy a gyermekifjú leszédül majd az ingadozó, bíborbaldachinos székről; akik pedig támogattak, azt, hogy gyönge válladat lehúzza majd a nehéz bíbor és meggörnyedt hátadra lépve felhághatnak a hatalom ormára. Trónra ültettek, de nem tették fejedre a koronát. Kezedbe adták a vezéri kardot, de nem adtak hozzá sereget, katonát, pénzt, paripát, fegyvert. És te, gyermekifjú, mégis vállaltad a díszes, megtisztelő terhet. Nem roppantott össze irtózatos súlya, mert korodnak minden tudományával kipallérozott szellemedben ott égett az égi láng: az elhivatottság tudata. Készültél a királyságra. Lángelméd bölcsesége tudnod adta, hogy a hatalom gyakorlásának, a vezetésnek, az uralkodásnak a titka: a legtöbb munkának és a legnagyobb felelősségnek a vállalása és a viselése.

Vállaltad a munkát, állottad a harcot és úrrá lettél a szörnyű káoszon. Mi volt a korod? A mi korunknak ötszáz éves őse. Lázas volt a nemzet, fogyott az ereje, szívta, szipolyozta harácsoló zsebrák, Giskrák, beszivárgott idegen kalandorok, hazátlan, prédaleső lézengő ritterek serege. Harc folyt itt, életre-halálra: mindenki harca mindenki ellen; pártos, hiú, önző Garák, Cilleiek és más tehetetlen, hatalomra törő, de azzal csak a saját egyéni érdekeik javára élni tudó, nemzetgyilkos, szűklátókörű, malomalatti nagyságok acsarkodása és tülekedése sorvasztotta a csaták népének erejét. És mialatt idebent folyt az esztelen széthúzás, a pártos testvérölés, roppant viharfellegként közelgett két óriás ellenség hóditásra induló komor hadserege.

S e szörnyű mocsárban te mégis megálltál! Nem rettentett vissza a titánoknak is nagy feladat minden nehézsége, mert szeretted a harcot és szeretted a munkát. Kardforgató voltál, merész harcos, vitéz lovag, sőt még ennél is több: tanult, látószemű, nagyszerű katona. És lenyügöző ember! Az ellenségedet először legyőzted, azután meghódítottad és egyéniséged lenyűgöző erejével magadhoz láncoltad.

Egyetlen harc volt életed, de megcáfoltad a régi mondást: „fegyverek zörejében hallgatnak a múzsák". Mert gyomot irtottál, élősdi gazokat öltél gyökerükben és jó magot vetettél. A tudomány és minden művészet dúsan termő magyar virágos kertjét csodálva tisztelte a világ. Kardhoz keményedett kezednek szorító markolása igába törte a táncoslábú, kényes magyar paripákat, a tüzet fújó sárkányt kezedből etetted és a toporzékoló, csillagokat rugó zabolátlan ménest harci kürt szavára figyelve hallgató csaták-táltosaivá babonáztad.

Nemzetedet naggyá, erőssé, eggyé tetted király!

Örökké ifjú szellem, szállj a szívébe a mai ifjúságnak, testesülj meg benne! És ti, vitéz ifjak, akiket atyátok hősi érdeme emelt ki osztályos társaitok közül, hallgassátok, mit mond ím tinéktek évszázadok ködén át is tisztán csengő szóval Mátyásnak szelleme:

Király vagy, vitézi ifjúság! A magyar életnek választott királya. Tiéd a jövendő, téged dédelget a nemzet szerető bizalma, hite, reménysége, de vigyázz! A veterán sereg királlyá kiálthatott, de a koronádat kufárok kezéből, a hatalmat bitorlók karmai közül a magad erejével kell kicsavarnod.

Légy nagy célokra törő, de ésszel munkálkodjál. Csak hà rendbe hoztad itt a házad táját, azután fordulhatsz hitszegő szomszédhoz, hogy visszavedd tőle az orozva elszántott, sok ősi barázdát. Mert meghigyjed nékem, késő utódképen: mindaddig, amíg itt, idebent, a Csonka Szent Magyar Föld gyepűi közt vissza nem hódítod elvesztett hazádat, bizony idegen láb fogja tapodni a Kárpátok bércének magyar koszorúját!

Vitéz Mezey Dénes.

*) Elhangzott a vitézi várományosok számára a budapesti T. B. által 1938 II. 7-én a „Zrinyi Csoport" közreműködésével rendezett előadáson.

SZÉLJEGYZETEK

Hinni kell!

Dr. Ravasz László ref. püspök legutóbb a budapesti Vitézi Rendházban tartott előadásában — sok mélyenszántó költői gondolaton és bölcs megállapításon kívül — lényegében ezt hirdette: „Vitéz csak hívő ember lehet!"

Igen, mert a „vitézség" fizikai, szellemi és erkölcsi elemeit a Hit foglalja szerves egésszé és formálja céltudatos, magasabb erőtényezővé.

Mi ezt eddig is így tudtuk, éreztük, de most hálás örömmel fogadjuk ezt a tiszta és előkelő megfogalmazást: „Vitéz csak hívő ember lehet!"

Tehát hinni kell! De fél vagy negyed hit nincs. Feltételesen, számítással (mondjuk ki: modernül) konjunktura szerint hinni nem lehet. Az igazi hit mindenkor teljes egész, feltétlen és számítás nélkül való, vagyis minden élet maradéktalan és önzetlen odaadását jelenti és kívánja meg.

Hinni megtaníthat a szenvedés, a megpróbáltatás, a végzetszerű veszély is. De ez inkább csak kényszerhit, mely keserves úttörésekkel az igazi hit felé mutat és vezet. Ide azonban csak az ér el, akiben Erő van.

Mi adja az erőt a győzedelmes hithez? Az Eszmény! Az igaz, hogy a szép, a jó, az örökkévaló eszmény, amelyet, ha egyszer meglátunk rendíthetetlenül és örömmel követünk, mert érette haszonnal élhetünk és vitézi módra: reménységgel halhatunk meg . . .

A mi hitünk tartalma és foglalatja: a magyar katonaeszmény. Ez küzdelmes nemzeti multunk öröksége, jelen megmaradásunk alapja és boldogabb jövendőnk záloga. — Mi teljes hittel hiszünk benne s így lészünk igazi magyarok, katonák, vitézek.

Vitéz Rózsás.

Őrségváltás

Nem a nagy, pompás, idegeneket vonzó várbeli őrségváltás az, amire a cím céloz. Talán nem is őrségváltás az. De így mondta azt két komoly, elegáns fiatalember a tavaszba gördülő estén a zsibongó tülekedő, sárga kék fényekben úszó pesti körúton.

Távolról a nagy laktanya felől trombitahangok röppentek szét, a katonainduló érces hangjai. Az őrséget váltják — mondták az emberek s arrafelé néztek. A nagy kapunál fiatalok és öregek csődültek össze s félénken kíváncsian nyujtogatták fejüket a nyiláson kikandikáló udvar felé.

Katonák jöttek az utcán. Egyenesen néztek maguk elé. Furcsa, kimondhatatlan képet nyujtottak, ahogy feszesen meneteltek a mellettük elsuhanó villamosok és autók között.

Az őrséget váltják — mondták az emberek s a szemükön látszott, hogy nem a látványosság állította meg őket néhány percre. Nem. A katona állította meg az embereket, a mindnyájunkban élő örök magyar katona. A véletlen esti találkozás a katonával, szunnyadó emlékeket szabadított fel.

Az őrséget váltják — mondták — s egy pillanatra emlékeztek. Z. Gy.

Le a fegyvert

Egyik nem éppen jobboldali lapunk nemrégiben megjelent számának egész oldalas, díszes feltálalású cikkéből ugrott az olvasó szeme elé, ez a felkiáltás. Hol németül, hol magyarul. Az alkalmat ehhez egy „szenzációs" riport szolgáltatta, amiben előrángatták a poros félmultból Berta von Suttnert, az immár teljesen elfelejtett „szalon pacifista" irónőt. A cikk ismerteti Apponyi Albert néhány ismeretlen levelét, amelyet Berta Suttnerhez intézett. Ezekben a levelekben valóban pacifizmusról van szó, de ez a pacifizmus távolról sem azonos Berta Suttneréval. Berta Suttner a cikk szerint „egy nagy pacifista, egy harcias asszony, egy nagy ember volt . . . a pacifizmus mai formájának megteremtője." Apponyi Albertről pedig tudjuk, hogy kevés nagyobb békebarát volt nálánál, de végtelen messzeségbe állott a Berta Suttner által alapított „le a fegyverekkel"-t kiáltozó mai pacifizmustól.

Mindig és mindenkor tiltakoztunk az efajta propaganda ellen, de most a legerélyesebben tiltakozunk ellene. Apponyi Albert nevét nem volna szabad körítésnek használni arra, hogy a kilógó lólábat jótékony félhomályba burkolják vele.

Le a fegyverekkel, — ezt suttogni a fülekbe sanda pillantásokkal akkor, amikor a jelszó mindenütt a fordítottja, több mint veszedelmes! Z. Gy.

Apróságok nagy dolgokról

Szabó Sándor és a gyerekek

1914. őszén, Lemberg és Nikolajew között Steutsko község békés házaival pihent a völgyteknőben. A házak fölött a harcolók puskagolyói süvítettek.

A két rajvonal közötti völgyben a barátságos kis házak elhagyatva, üresen állottak. A széleken itt-ott még füstölögtek a romok. Ezen a szakaszon különösen élénk volt a puskatűz.

A 39. gyalogezred egyik közembere, Szabó Sándor, csodálatos, bár egyszerű tettet hajtott végre ezen a napsütéses délelőttön. Olyan tettet, amelyet az ellenség is megcsodált és tiszteletét kétségbevonhatatlanul is kifejezésre juttatta.

A megszokott puskatűz hangjába szokatlan, új hang vegyült. Eleinte nem volt tisztán kivehető, de ha a fegyverzaj hulláma alábbhagyott, mindinkább és mind határozottabban kialakult a hang forrása. Gyermeksírás hallatszott.

Bakáink összenéztek és tekintetük fürkészve kutatott a házak között.

— Gyerek bőg! — mondta valaki — Tán baja van?

Ebben volt valami igaza a jó magyarnak. Az érdeklődés a falu felé irányult. Lesték, figyelték, hátha felfedezik valahol a kis szerencsétlent.

A hang belemarkolt a magyar szívekbe. Kemény férfiak elérzékenyülten és némán tekintettek a siralom völgyébe, az árva kis kertekbe, az elhagyatottságba. Fölébredt bennük az a kizárólagos magyar érzés, amelyet minden nemzet a magáénak vél s minden nemzet másképen nevez. Csak éppen a magyar nem beszél róla, mert ő csinálja.

Szabó Sándor gyalogos fényes nappal, élénk puskatűzben kúszott lefelé a völgybe. Célja kivihetetlennek látszott és mégis, a bátrak szerencséjével ért a faluba. A mieink kíváncsian nézték, mint tünt el a házak között.

Néhány perc mulva a két rajvonal olyan jelenetnek volt tanuja, amilyen a világháborúben aligha fordult elő mégegyszer.

Szabó Sándor közvitéz kézenfogva vezetett egy öthat év körüli fiucskát, aki mellett valamivel nagyobbacska leány ballagott. Tekintetükből rémület és szenvedés sugárzott. Szabó Sándor a maga módján és a maga végtelen gyengédségével vigasztalta őket . . . magyarul. A hang melegsége többet tolmácsolt minden szónál. A gyermekek ezt megérezték, de ez a kép még nem volt teljes. Szabó másik oldalán tarka tehénke ballagott a borjával. A vendégek csodálatos nyugalommal lépkedtek felfelé, nagy bámulatára a két rajvonalnak.

Valami láthatatlan hatalom erre a rövid időre békét parancsolt a szíveknek.

Az ellenség beszüntette a tűzelést. Ez a tűzszünet tiszteletadás volt Szabó Sándor közvitéz részére.

Csátaljai Ferenc.

VITÉZEK LAPJA KÉPES HIRADÓJA

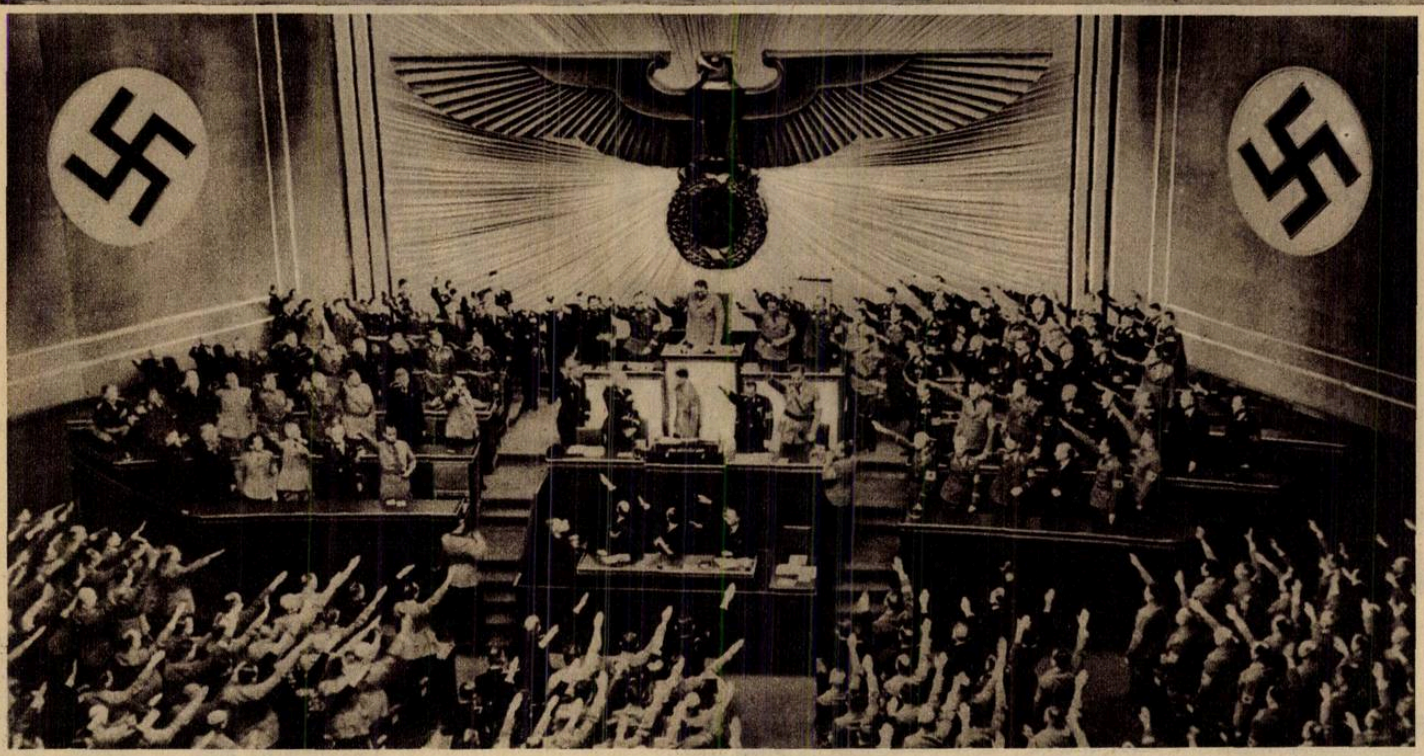

Hitler vezér és kancellár hatalmas beszédet tartott a német birodalmi gyűlésen. „Mint a német nép választott vezére kijelentem, hogy éppen úgy, ahogy a béke barátai vagyunk, feltétlen kitartunk becsületünk és a német nép elvitathatatlan jogai mellett is."

AZ ANGOL KÜLÜGYMINISZTERVÁLSÁG



Eden a lemondott angol külügyminiszter

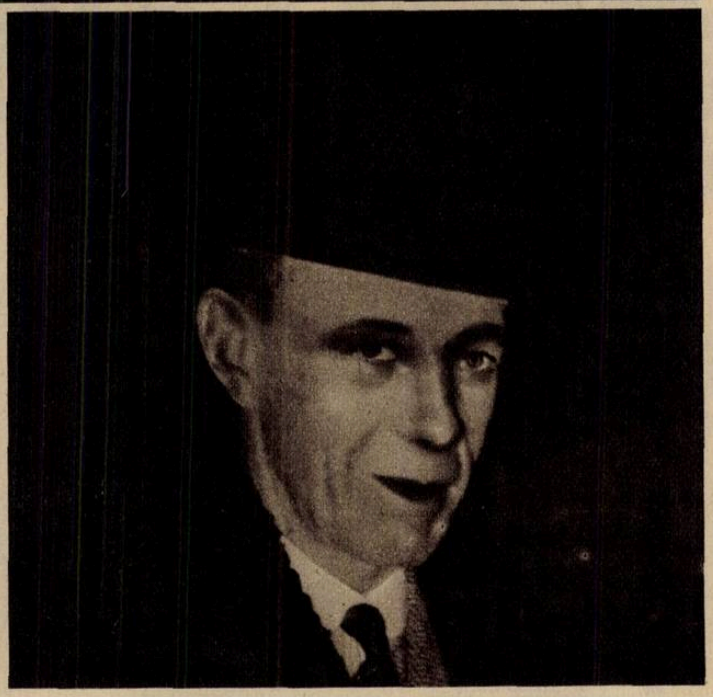

Lord Halifax az új angol külügyminiszter

A Vitézek Lapja ingyen melléklete
1938 március 1



Vas vármegye tiszti vitézeinek táncestélye. A résztvevők csoportja *(Farkas G. felv.)*



A szeghalmi Vitézi Bál: előkelőségek csoportja.



Nemzetes asszonyok és vitézek csoportja

Ujpest-rákospalotai Vitézi Bál



A palotást táncolók csoportja. *(Francziszky felv.)*



Körmagyart bemutató vitézi ifjak és leányok *(Foto Frici)*



Vitéz Falta László altábornagy, a csendőrség új felügyelője a csendőrnapon a csendőrség tisztelgését fogadja a vértanu halált halt csendőrök emlékműve előtt



Vitéz Falta altábornagy előtt elvonul a csendőrdiszszázad



Mussolini előtt új díszlépésben vonul el az olasz fascista milicia.

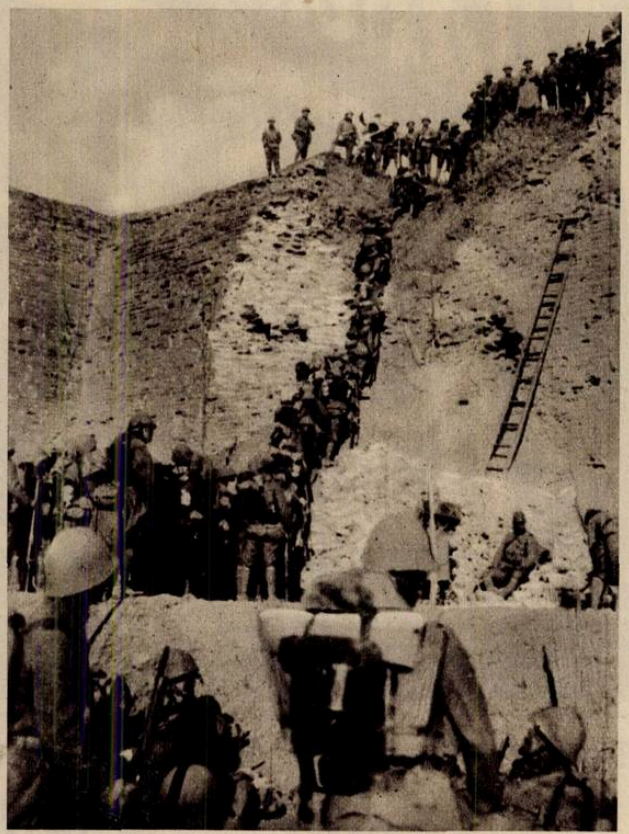

Japán csapatok megmásszák Tsingtau magas bástyáit.



Az Országos Központi Hitelszövetkezet jubiláris közgyűlése. Balról jobbra: Jakabb Oszkár, gróf Teleky Tibor, Fabinyi pénzügyminiszter, Beőthy László, Schandl Károly, Ottlik Iván, Kovács János, Wanke Gusztáv.

Állattenyésztők!

Pekk és Rutor

NÉLKÜLÖZHETETLEN!

CHINOIN UJPEST



30 év óta

birja a Darmol sok millió ember bizalmát. Ez a legjobban bizonyítja, hogy a Darmol milyen jól bevált és kitünő hashajtó. Székrekedés ellen a jó és kedvelt hashajtószer, a DARMOL

„GAMMA"

finommechanikai gépek és készülékek gyára Rt.

BUDAPEST,
XI, Fehérvári út 81-83
Tel.: *258—890

Téli permetezéshez a legolcsóbb és a legeredményesebb!

Enda—Neodendrin—Solbár

Több mint tíz év óta közismert biztos hatású permetezőszerek!

Kérjen díjmentes képes útmutatót!

AGRO NÖVÉNYVÉDELMI ÉS MEZŐGAZDASÁGI R.-T.

Budapest, IV, Hajó ucca 2. szám

nemzetes asszony, vitéz Szőllősi József és vitéz Vas István váromanyosok pompás együttesben szebbnélszebb magyar dalokat énekeltek. Majd megkezdődött a tánc, mit a székkapitány képviseletében a széktartó nyitott meg. A rendezés fáradságos munkáját példás ügybuzgalommal és körültekintéssel vitéz Váraljay József vitézi hadnagyhelyettes és vitéz Lovászi Márton vitézi őrmester végezték, kiket a székkapitány dicsérő elismerésben részesített, a szereplőknek pedig külön köszönetét nyilvánította.

A csepeli vitézek teaestje. Február hó 21-én a csepeli nemzetes asszonyok műsoros családi teaest keretében látták vendégül a vitézek hozzátartozóit, rokonait és barátait. A műsort tehetséges vitézi gyermekek, váromanyosok szép szavalatokkal és ének számokkal tarkították. — Közreműködött és nagy tetszést aratott Győre István Máv. előljáró saját szerzeményű, gitár kiséretes irredenta dalaival és ének számaival.

A többi mint 120 tagú társaság vidám hangulatban maradt együtt a késő éjjeli órákig.

Győr város és vármegye területén élő nemzetes urak a március havi bajtársi összejöveteleket a „Kioszk“ étteremben tartják március hó 3-án este 8 órai kezdettel. A március 24-i hangversenyre való tekintettel pontos megjelenést kér a Társadalmi Bizottság.

Az egri vitézek farsangi teaesje. Eger város vitézei dr. vitéz Jávor Ernő vitézi hadnagy rendezésében vidám farsangi teaestet rendeztek tánccal és tréfás tombola-játékkal egybekötve. A 120 főnyi résztvevő osztatlan kellemes hangulata bizonyság az est nagy sikere mellett.

IRODALOM-MŰVÉSZET

AZ OXFORDI MOZGALOM.

„Istennek terve van minden egyes emberrel és minden egyes néppel. Aki személyes életében szembeszáll Isten vezetésével, az Isten és saját népe közé áll. Egy Istentől vezetett népből életet átváltoztató erő árad. Az ilyen nép be fogja mutatni, hogy a földön a lelkierőé a legnagyobb hatalom. Csak olyan népek tudják megteremteni a békét a földön, melyeknek élete Isten vezetése alá került,“

Ezt a bátor és váratlan kijelentést olvassuk egy most megjelent nagy angol képeslapban. a Rising Tide-ben.

Nagy, albumalakú színes lap, tele mosolygó emberekkel, gyönyörű fényképekkel, a mai modern világ problémáival, a mult év eseményeivel. Sztrájkok, munkanélküliség, égő, összebombázott városok, utcai harcok, tönkrement családi életek, a Népszövetség tárgyaló terme, ahol ezeken nem tudtak segíteni, nem tudták a megoldást megtalálni.

„A mai gazdasági, politikai, ipari, társadalmi és magánélet főhibája, és romlásának oka, — írja a lap — az a számításon kívül hagyott tényező, hogy Istennek mindezzel terve van.“

A iparról ezt írja: „Meg vagyunk győződve, hogy Isten tervében van válasz minden kérdésre, ami csak előfordulhat az iparban, mert az ipar problémája az emberek problémája, akik az ipar összességét alkotják. Csak ha új szellem jön az emberek közé, érvényesülhet új áramlat az iparban. Ez az új ipari forradalom.“

Mutat is az ujság ilyen szellemben élő gyárakat, ahol munkás és munkaadó között a bizalom és a becsületesség, nem haszonlesés képezi a kapcsolatot.

„Mint sokan kollégáim közül, én sem mondtam meg soha a feleségemnek, mennyit keresek; a fizetésem legnagyobb része italra és fogadásokra ment. Most én és feleségem őszinték vagyunk egymáshoz s minden reggel együtt kérdezzük meg Istentől, mi a terve ma számunkra. A gyárban mindenre rátettem a kezem, amiről gondoltam, hogy nem jönnek rá, hogy én vettem el. Most bementem a főnökömhöz s elmondtam neki. Azóta bízhat bennem.“ — írja egy londoni munkás.

„A félelem a legnagyobb probléma az iparban, — írja egy nagy amerikai hajóstársaság tulajdonosa. Két évvel ezelőtt 5 kikötőben egyszerre sztrájkoltak tengerészeim. Féltem, hogy fizikailag és anyagilag tönkretesznek s katonákkal verettem szét őket. Azután Isten kezdte vezetni az életemet s nem féltem többet. Munkásaim is észrevették, hogy megváltoztam. Több dolgot jóvá kellett tennem velük szemben. Például fizetéses szabadságot adtam nekik, Az utóbbi nemzetközi sztrájknál egyetlen emberem sem sztrájkolt. Később mikor az állapotok javultak, Isten azt kívánta tőlem egy reggel hogy emeljem fel az embereim díjazását évente 75.000 dollárral. Ők ezáltal részesedést kaptak az üzem nyereségéből.“

A mezőgazdasági problémák megoldását is Isten egyénenkénti irányításában látja. Például egy farmer ezt mondja:

„Isten azt mutatta nekem, hogy 5 hold földet engedjek át béresemnek, ingyen, hogy csirkefarmot alapíthasson.“

Egy norvég ujságíró képét látom, aki nyilvánosan bocsánatot kért Dániában többezer ember előtt, mert résztvett abban a sajtóhadjáratban, mely Norvégiában a dánok ellen folyt Grönland birtokáért. Ez a bátor cselekedet kölcsönösen barátságra s együttműködésre vezetett a két nép között.

Ilyen eseményeket tömegesen mutat be a lap. Látunk, üzletembereket, politikusokat, ujságírókat, futballistákat, cipőtisztítót, kalauzt, farmert, gépirókisasszonyt, gyümölcsárust, diákot, háziasszonyt, ápolónőt, társaságbeli hölgyet, cselédet, Nem mondanak le a világról, hanem hétköznapjaikba viszik bele Istent; munkájukat helyezik vezetése alá. Ebben áll mozgalmuk vonzóereje, modernsége.

A világ problémáival egy sereg nevető, boldog, felszabadult embert állít szembe, akiknek minderre megvan a válaszuk. Felszabadultak a divatos eszmék, a kor, környezet s pillanatnyi hangulatok hatása alól, s megtalálták helyüket a világban.

Hogy kezdték a változást? Önmagukon.

Ezt a változást kezdjük mi is önmagunkon vitézek! Ugy hogy kialakulásunk elsősorban testesitse meg a krisztusi ember hősi felelősségét érző, megalkuvást nem ismerő új magyar typusát. A katona eszmény kiépítésében ezzel a felfogással tudnánk legjobban nemzetünknek használa válni.

A füzet nemcsak angol, hanem német („Steigende Flut), francia, holland, dán, stb. nyelveken is megjelent. Ára: 2.80 P. Megrendelhető az oxfordi mozgalom budapesti vezetőjénél: dr. Éber Ferenc úrnál, Budapest, IV., Kecskeméti-utca 14. sz.

A Vitézi Állásközvetitő Iroda közleményei

Betöltendő állások:

A székesfőváros Vitézi Rendház kezelősége komornyikot keres. A komornyiki állás előreláthatólag február, vagy március hó folyamán megüresedik. — A komornyik jövedelme havi 100 pengő, továbbá egy lakószoba fűtéssel és világítással. 500 pengő óvadék szükséges. A jelentkezők a folyamodványukban részletesen írák be az eddigi működésüket. — A pályázók kérvényüket a Budapesti Vitézi Rendház kezelősége címére (Budapest, VIII., Üllői-út 8. sz.) küldjék be.

Gyorsiró, vagy gyorsírónő könyvelési gyakorlattal felvételetik. Sajátkezűleg irt ajánlatok fizetési igény feltüntetésével a „Vitézek Lapja“ kiadóhivatalához. Budapest, VIII., Üllői-út 8. sz., küldendők.

Nappaliőröket, takarítókat, vagy takarítónőket alkalmaz április 29-től május 9. közötti időre a Budapesti Nemzetközi Vásár igazgatósága. A nappaliőrök napi 3 pengő 80 fillért, a takarítók (nők) napi 3 pengő fizetést kapnak. Vitézek, váromanyosok és családtagjaik jelentkezzenek a Vitézi Rendházban (VIII., Üllői-út 8.) naponként 11—12 óra között vitéz Kócsy Elemér ezredes úrnál, vagy délután 6—8 óra között a Vitézi Társadalmi Bizottságnál.

Községi tulajdont képező korcsma és mészárszék — lakással és mellékhelyiségekkel Nagylengyel községben május hó 1-től bérbeadó. Mészáros és hentesiparral rendelkező vitéznek kézséggel ad felvilágositást vitéz Farkas Jenő körjegyző Nagylengyel Zala vármegye.

Kifutófiút vesz fel a Vitézi Rendház vezetősége (VIII., Üllői-út 8.) Fizetése heti 12 pengő. A pályázók kérvényükkel személyesen jelentkezznek naponként 11—12 óra között a Rendház háznagyánál: vitéz Kócsy Elemér ezredes úrnál.

Állást keres:

Portási, telepfelügyelői, munkafelügyelői vagy hasonló állást vállal 50 éves minden tekintetben megfelelő vitéz. Címe: vitéz Déri György Bp. VII. Garai-tér 14.

Fiatal gyermektelen házaspár elmenne gazdasági, kocsis, mindenes, kerti munkára, felesége vállalja a házi munkát. Kéri a nemzetes urak szíves pártfogását. Vitéznek a gyermeke vagyok és nagyon szomorú viszonyok között élünk. Cím: Ifjú Páli János, Letenye.

MEZŐGAZDASÁG

KISGAZDAINK NÖVÉNYTERMELÉSÉNEK FŐHIBÁI

Grabner Emil, a kiváló szakférfiú a következőkben foglalja össze kisgazdáink növénytermesztésében előforduló főhibákat:

1. A tarlószántás és őszi szántás elmarad, helyette tavasszal szántanak a tavasziak alá.

2. Az istállótrágyázás tavaszra marad, ahelyett, hogy ezt már nyáron, vagy ősszel kihordanák és azonnal alászántanák.

3. Az istállótrágyát nem kezelik, nem tipratják és engedik, hogy a trágyalé az utcára kifollyon.

4. A gabonaféléket tavasszal általánosan hengerezik, ami száraz évjáratokban országos csapás.

5. A kapás növények földjét csak akkor kapálják, ha a föld gyomos, pedig lókapákkal tolókapákkal a munka nem lenne nehéz és így a termelés még száraz évszakokban is — a gyakori kapálások révén — megfelelő lenne.

6. A vetés megkésik: ősszel az elővetemény késői learatása, tavasszal azért, mert a földre nem lehet ekével rámenni. Bezzeg elég korán vethetnek tavasszal is azok, kik földjüket ősszel megszántották.

7. A vetőmag rosszfajtájú, gyomos, üszögös, a burgonyagumó beteg és silány.

8. Burgonyát és kukoricát eke után ültetnek, miért is a sorok nem lesznek egyenlő szélesek, így a lókapa vagy tolókapa olcsó munkáját nem vehetik igénybe.

9. A gyomokat nem írtják a mesgyéken, útak szélén, ezért ezek magvaikat megérlelik, a szél pedig elviszi a mívelt földekre is.

10. A rétek és legelők ápolásáról, trágyázásáról a kisgazdák hallani sem akarnak.

TAVASZI VETŐMAGVAK PÁCOLÁSA.

A tavaszi vetőmagvak közül indokolt az árpát (fedett vagy kemény porüszög ellen), a zabot (fedett vagy gunyás porüszög és a csupasz vagy repülőüszög ellen), továbbá a kölest (porüszög ellen) csávázni.

A kukoricát csávázni felesleges, mert céltalan. A kukoricán megjelenő üszöggolyvák csírái a talajból jutnak a növénybe, a talajba pedig a megelőző években ott termelt és üszöggolyvás kukorica felfakadt golyváiból szétporló spórák s nem vetőmag útján jutottak. A kukoricaüszög ellen tehát csak úgy védekezhetünk, ha földünkön bármikor talált azon kukoricacsöveket, melyeken még fel nem fakadt golyvák vannak, egészükben kitépjük és elégetjük. A csávázás itt tehát nem segít!

Az árpa és zab csávázására alkalmas az 1—1.5 százalékos rézgálicoldat, a kölesére ugyanez, de csak 0.5 százalékos oldatban. Legegyszerűbb a Linhart-féle módszer. Itt egy káádba öntünk 100 liter vizet s benne feloldunk 1—1.5 kg, illetve a köles csávázására 0.5 kg rézgálicot. Ha a gálic feloldódott, a csávázandó vetőmagot ritka szövésű, zsákkal bélelt vesszőkosárban az oldatba merítjük és kézzel alaposan átmossuk, hogy a csávázószer minden gabonaszem felületére eljusson. A felületre

VIRRADAT
az öntudatos jobboldali magyarság hétfő reggeli lapja

Országos Magyar
TEJSZÖVETKEZETI KÖZPONT
BUDAPEST, XI., HORTHY MIKLÓS-ÚT 105-113,
Sürgönycim: Tejközpont. Tel.: 25-88-40.

A M. Kir. Földmüvelésügyi Minisztérium megbizásából szervezi és ellenőrzi a tejszövetkezeteket, tejszövetkezeti, alakulási, értékesitési és mindennemü szakkérdésben dijtalanul ad tanácsot és felvilágositást a tejtermelőknek és szövetkezeteknek.

Reggel
szépségük miatt
Este
épségük miatt
Ezért reggel is, de okvetlenül este
KALODONT
FOGKŐ ELLEN

jött léha szemeket jó kiszedni és elégetni. Végül a kosarat felemeljük, az oldatot engedjük visszacsurogni a kádba, a nedves magvakat pedig száradás céljából vékony rétegben szétterítjük.

A zab repülőüszögje ellen jó sikerrel lehet alkalmazni a formalinos csávázást is. Itt 100 liter vízbe ¼—½ liter formalint keverünk s a csávázást úgy végezzük, mint előbb. A formalinos csávázás azonban csak a zab csávázásánál indokolt.

Árpa porüszögje ellen használhatók a higanyos csávázószerek is: így pl. a bigrol, a hygosan nevű készítményeket 0.25 százalékos oldatban kell alkalmazni és pedig 30 perces áztatási idővel.

A zab-porüszög ellen ajánlják a fillantint 0.35 százalékos oldatban, 60 perces kádesávázással.

Az utóbb említett higanyos készítményekhez a forgalomba hozó gyárak részletes használati utasítást mellékelnek. Ezt olvassuk el és pontosan aszerint dolgozzunk!

Egyébként csávázási utmutatót díjtalanul küld gazdáknak a m. kir. Növényegészségügyi Intézet, Budapest, II., Hermann Ottó-út 15.

Sima és gyökeres szőllőoltványok eladása. Államilag engedélyezett legkiválóbb szőllőoltványaink, bor és csemegefajtákban többféle alanyon kaphatók. Árjegyzéket díjmentesen küldök. Vitéz Tóth György Abasár.

Felelős főszerkesztő és kiadó: VITÉZ BARCY GÁBOR.
Szerkesztő: VITÉZ VARADY KÁROLY.
Telefon: 1—370—24.

Kiadótulajdonos: az ORSZÁGOS VITÉZI SZÉK.
BUDAPEST, KIRÁLYI VÁR.

Centrum Kiadóvállalat rt.
Budapest, VIII., Gyulai Pál-utca 14.
Felelős üzemvezető: Telegdy Lajos.

Télen:

Hungária-fürdő

Nyáron:

Csabagyöngye

Strandfürdő!

Vitézeknek 20% kedvezmény!

Megbizható ruházati cikkeket vásároljunk a **TRIBON RUHÁZATI R.-T.-nál**

Budapest, VI[II]., Üllői-út 14.
A Vitézi Székház mellett.

Olcsó árak!
Megbízható minőségek!
Legkedvezőbb fizetési feltételek!

Előleg nincs. Az első részlet a vásárlást követő hónap 1-én esedékes.

vitéz SIPOSS SÁNDOR
kelmefestő és szárazvegytisztító, vitézeknek engedmény!
Belváros, IV., Hajó-utca 12—14. szám. Telefon: 1—812—40.

1897. évben alapított keresztény cég
JEROUSCHEK K.
készit és javit érdemrendeket és jelvényeket.
Budapest, IV., Váci-utca 39. Telefon: 18-91-18
A Tiszti Kaszinóval szemben. A Vitézi Szék volt legelső jelvényszállitója.

Vitéz Csébi Miklós tőlcár-, katonai szabó,
a Máltai lovagrend szállitója. Készit mintagyüjteményes választás alapján 8 havi részletfizetésre ruhákat. **Budapest, IV. Váci-u. 59. földszint**

Arany- és ezüst ékszert, órát felelős ég mellett ad el és saját műhelyében javit *vitéz HŐS FERENC*
Budapest, VIII., Baross-u. 41. sz. Telefon: 13—98—86.
!Versenydijakban nagy választék!

Nagyobb és jobb minőségü termést érünk el, ha
korán tavasszal
Péti Sóval
feltrágyázunk
Kérjen díjtalan ismertetőt!
PÉTI NITROGÉN MŰTRÁGYAGYÁR R. T.
Budapest, V. kerület Nádor-utca 21. szám.

vitéz Hárs Károly Aranyéremmel kitüntetett szabómester. Elsőrendü polgári és katonai szabó. Előirásos vitézi formaruhát készitek izléses kivitelben Fizetési kedvezmények. **Budapest, IV., Bástya-utca 22. II. em. 9.** (Kecskeméti-utca sarok) Telefon: 187—081.



Harmincötéves őskeresztény cég! Zongorák, pianinók, harmoniumok páratlanul olcsón, részletfizetésre 10 évi jótállás.
Ehall Bpest. Andrássy ut 15. Telefon: 1-299-79.

Férfi-fehér emüt csak a készitőnél **Némethy Ferenc** Váci utca 33. (Piarista ház) szerezzük be. (Telefon: 18-35-45.)

FELHIVÁS

Az osztrák bolgárstb. háborus emlékérmeket igazolvánnyal hiv. árban közvetitem! Portóra 20 fill., igénylési lapok darabjára 20 fillér küldendő Kapható az összes eredeti harctéri kitüntetés. I. oszt. ezüst eredeti 6.—P. II. oszt. 5.— P. Bronz valódi 1.80 P. Ferenc Józselfel vagy Károllyal. Sebesülési 1.30, Károly cs. kereszt — 76 fill., mind szalaggal, érem sáv 12 fill., szalag 16 fillér. Civil ruhán hordható miniatür érmek, szalagokon, vagy aranyozott láncon kaphatók. Rózsa Aladár tűzharcos, Hadirokkant érem és egyenruházati üzletében. Budapest, VIII., Népszinház-utca 55 szám.

BUTOR tartós, modern kivitelben, kényelmes részletfizetésre kapható:
Kisipari Termékek Bútorcsarnoka rt.
Budapest, VI., Dohány-utca 66. sz.
Telefon: 1-361-19.
Vitézi Rend tagjainak kedvező fizetési feltételek!

Paplan, matrac, párnahuzat, ágylepedő, paplanlepedő azonkivül gyapju- és flanell takarók és toll.
vitéz Porkoláb Györgyné
Budapest, IV., Veres Pálné-utca 8. Udvari üzlet

Ezüst cigaretta-tárca akció

Porcellán akciónk sikeres befejezése után bejelentjük, hogy most,

vitézi címeres ezüst cigaretta-tárca kedvezményes beszerzését tesszük lehetővé. Ez a címeres ezüst tárca kereskedők útján nem szerezhető be,

mert csak a Vitézi Rend tagjai által előzetesen megrendelt mennyiségben készíttetjük el. Ára 30 pengő — a legjobb kivitelben.

Megemlítjük, akciónkkal azt a célt kívánjuk szolgálni, hogy a közös beszerzés útján

lényegesen olcsóbban

biztosítsunk a vitézi címerrel ellátott, mindennapi használatra szükséges tárgyak szállítását, mintha ilyeneket a Vitézi Rend tagjai külön-külön, esetleg több közvetítő kereskedő (nagykereskedő, kiskereskedő) bekapcsolásával szerezzék be. Akciónknál semmiféle külön költség nincsen.

Az igényléseket az alábbi szelvény felhasználásával kérjük,

nyolc napon belül

beküldeni. Utólagos igényléseket nem fogadhatunk el.

A „Képes Híradó"
propaganda osztálya,
Budapest 4. Postafiók 279.

Itt levágandó!

IGÉNYLÉSI SZELVÉNY.

Képes Híradó t. propagandaosztálya,
BUDAPEST 4.
Postafiók 279.

Alulírott ezennel visszavonhatatlanul megrendelek 1 drb. vitézi címeres ezüst cigaretta tárcát 30.— azaz harminc pengőért.

A szállítást kérem címemre utánvéttel bérmentesen eszközölni. Semmiféle külön költség nem számítható fel. A tárcát saját részemre (fiamnak) rendelem és tudomásul vettem, hogy az nem adható el, mert kizárólag a Vitézi Rend tagjai részére készül.

A rendeleés elfogadásáról s szállítás pontos idejéről 1938. március 15-ig kérek értesítést.

Kelt 1938. március hó_____-én,

Olvasható irást kérünk

név: _____

lakhely: _____

u. p. _____

Katonatisztek találkozó helye József krt. és Üllői-ut sarok **VALÉRIA KÁVÉHÁZ** Esténként kassai Olán Kálmán és zenekara muzsikál

A kézbesitő postahivatalok figyelmébe.

Címváltozás esetén kérjük a 111.545/4-1935 sz. rendelet (P. R. T. 1935-21) értelmében az uj címet megállapitani, ide feljegyezni és a lapot nem után-, hanem visszaküldeni.

UJ CIM:

VISSZA A FELADÓNAK!

VITÉZEK LAPJA
BUDAPEST VIII., ÜLLŐI-UT 8.

Utánküldés kizárva!

VITÉZEK LAPJA

XVI. ÉVFOLYAM. 8. SZÁM | A VITÉZI REND HIVATALOS LAPJA | 1938 MÁRCIUS HÓ 11

Szerkesztőség és kiadóhivatal: Budapest, VIII., Üllői-út 8. II. em. 19. — Telefon: 1-370-24. — Postacsekkszám: 35.785.

Előfizetési ára a „Képes Hiradó" c. melléklettel együtt egész évre 20 P; vitézi szervek és vitézek részére: 3 pengő 60 fillér. Megjelenik minden hó 1-én, 11-én és 21-én.

Márciusi gondolatok

Írta: *vitéz Benkő József* gimnáziumi tanár.

— Eszmék mozgatják a világot — vallják az eszményi történetírók. Ezzel szemben az anyagiasság tanát követő történetírók szeretnek mindent a gazdasági erőknek, az anyagiasságnak tulajdonítani. —

Ha az 1848-as időkre gondolunk, akkor a történeti eszményiségnek kell igazat adnunk.

A 48-as eszméknek csaknem évszázados multjuk van. Még az előző, tizennyolcadik század második feléből indul el a gondolat. Nagy elmék lángjánál, meleg szívek napsugarában érik, érlelődik csaknem egy századig; közben a szabadság, egyenlőség, testvériség hármas jelszóban tömörülve véres háborúkkal dübörög végig Európán. A század fordulóján a francia forradalom tartja fegyverben csaknem negyedszázadig Európát. Az eszme értékét és nagyságát az szabja meg, hogy az emberiség mennyi vért tudott érte áldozni. — Akkor a haza, a szabadság voltak az emberiség legnagyobb értékei.

Az európai egyetemes emberi haladás és művelődés történetében igen nagy önérzettel és büszkeséggel tekinthetünk multunkra. — Az összes európai eszmeáramlatoknak: humanizmus, reneszánsz, reformáció, felvilágosodás, majd a 48-as eszméknek befogadó, termékenyítő gyüjtője volt a Kárpátok medencéje. A Keleti-Kárpátok, a Csíki hegyek voltak a hullámtörő-gát, azon túl keződött művelődéstörténeti szempontból Ázsia. — Napóleon leverése után úgynevezett visszahatás (reakció) uralkodik. De az eszme él, munkál. A vén Európa földje morajlik és 1830-ban ismét forradalmi láz fut végig Európán, egészen a lengyel szabadságharcig.

A 18. és 19-ik század fordulóján csoda történt a Kárpátok medencéjében. Patrona Hungariae szertejár a hazában, Kárpátoktól az Adriáig; lehajolt a bölcsőhöz, homlokon csókolta az újszülötteket, megajándékozva őket erénnyel, tudással, jósággal, minden szép és nagy iránti lelkesedéssel. Olyan gazdag, szép nemzedéke nem volt még a magyar történelemnek, mint ebben a korban. A tudományok, irodalom, művészetek és politikai élet terén annyi kiváló ember született és élt ebben a korban, mint még soha. — Ez a gyönyörű emberkivirágzás a hordozója, terjesztője a márciusi eszméknek. Ilyen előzmények után érünk el 1848-hoz. Ezt a kort általában reform kornak szokták nevezni. Figyelem, kedves rendtársaim! Ennek a kornak a szelleméből ez is szól hozzánk, mint *magától* értetődő: „Mindent, amit élted folyása alatt arcod izzadásában gyüjtöttél, javaidat, kincseidet, házad népét és saját életedet naponként és pillanatonként fel kell érette — a hazáért — szentelned." — Evvel a felfogással, evvel a szellemiséggel tudta a magyar nemzet szabadságharcát oly dicsőségesen megvívni, hogy Európa rokonszenvét és csodálatát érdemelte ki. — Az 1848. előtti közfelfogásból csak a kiegyezés után kezd a liberalizmus, azaz a mai értelemben szabadság uralkodni. Annyit hangoztatták a szabadságot, hogy elfelejtették magától értetődő velejáróját: a kötelességet, egészen az önfeláldozásig. — Madáchra kell akaratlanul gondolnunk: a nagy eszmét addig csűrjük-csavarjuk, míg őrültség lesz belőle, amint a szabadságból később szabadosság, s hazánkból a mohók, a törtetők, a lelkiismeretlenek eldorádója lett.

Még valamit nem szabad figyelmen kívül hagyni márciusi ünnepi hangulatunkban. A művelt francia népnél a fékevesztett nyomor az arisztokrácia, a történelmi osztály vérébe gázolt. — Nálunk a történelmi osztály legjobbjai készítik elő az átalakulást. *Gróf Széchenyi István* 1825-től kezdve ujságcikkekben, könyvekben hinti a jövő magvait; senki nem beszélt még előtte nagyobb szeretettel a pór népről, a szántó-vető népről, melyet „a magyarság utolsó gyámolá"-nak nevez. Amikor a békés átalakulásból külső izgatás hatása alatt „Egy bősz üvöltés, egy vad zivatar" lett — a régi történelmi osztály fiai lettek a szabadságharc vezetői és mártírjai. — A hazaszeretetnek, hősiességnek, önfeláldozásnak olyan lendületével harcoltak és vezették a már eggyé lett nemzet honvédségét, amelyre örökre csodálattal nézhetünk vissza. — A régi magyar történelmi osztály, amikor a jogokat megosztotta a nemzet összességével, a kötelességteljesítésre is ragyogó példát adott. Gyönyörű emléket tett kizárólagos történeti szerepének záróköveül. — Nézzetek szét a történelem lapjain a 48-as hősök és mártírok névsorán. Történelmi osztály szebben még nem zárta le kiváltságos szerepét, mint a magyar. — A példa hatott!

Vitéz rendtársaim, főleg Ti, városnyosok, ifjú nemzedék, utódok! A ti apáitok társadalmi különbség nélkül, méltó utódoknak bizonyultak. — Mi már nagyobbrészt

megettük kenyerünk javát. Az eszmét, a zászlót nektek kell átvenni, magasan lobogtatni.

Március, 1848. — az ifjúság, a lelkesedés ünnepe! Apáitok és 48-as hőseink példáján tanuljatok nagy, szép gondolatokért élni, lelkesedni, ha kell, meghalni.

Itt állunk a népöccánok ütközőjén, méltatlanul megcsonkítva. — Csak úgy lesz feltámadásunk, igazunkat csak úgy szerzünk érvényt, ha a magyar katona világhírű vitézsége lesz tovább is erényünk, — békében pedig a száz év előtti vezető történelmi osztály bölcsesége és higgadtsága vezet.

Hogy kis nemzet vagyunk, az ne csüggesszen benneteket! „A kis makkból terebélyes fa lesz, csak senki le ne gázolja!" Hátha még ápolják, öntözik, ha kell, hát vérrel is!

Eszmék mozgatják a világot!

KRÓNIKA

BELFÖLD

A győri beszéd. Darányi Kálmán miniszterelnök március 5-én Győrbe utazott, hogy részt vegyen a Nemzeti Egység Pártjának ottani ülésén. Ezt az alkalmat felhasználta arra, hogy hatalmas és történelmi jelentőségű beszédet mondjon, amelyben bejelentette, hogy a kormány 5 éves beruházási és pénzügyi programmot dolgozott ki honvédelmünk, valamint az ország szociális és gazdasági fejlesztésére. Bejelentette, hogy a fenti célra 600 milliós vagyonadót vet ki és 400 milliós belsőkölcsönt vesz fel.

Beszédének elején a miniszterelnök a nemzeti gondolatot hirdette, amelynek előfeltétele a közös lélek, a közös akarat és a közös cselekvés. Megállapította, hogy feltartóztathatatlanul haladunk a keresztény, a nemzeti, a szociális állam minél tökéletesebb kiépítése felé; ezt elérni nem erőszak, hanem fokozatos fejlődés, az alkotmányos haladás útján lehet, amelyet azonban nem változó tervek, hanem állandó és egységes terv alapján lehet. Kijelentette a miniszterelnök, hogy a kormány nem tűri meg a bolsevizmus semmilyen formáját, mely gyakran álcázva, demokratikus és liberális köntösbe burkolva jelenik meg. De nem tűri meg az esztelen túlzásokat sem, amely k komolytalanná teszik a jobboldali politikát. Bejelentette, hogy a kormány az utóbbi időben sokat hánytorgatott zsidókérdést tervszerűen és törvényesen fogja rendezni. Megemlékezve a külpolitikáról, megállapította, hogy annak iránya változatlan és állandó. Magyarországnak Olaszországhoz, Ausztriához és Németországhoz való baráti viszonya nemcsak igen jó, hanem a kölcsönös barátság elmélyülését is meg lehet állapítani. De megállapította azt is, hogy a kisebbségek sorsának kielégítő rendezése nélkül nem lehet normális viszony Magyarország és a kisántánt között.

A magyar honvédelem fejlesztésére áttérve, megállapította a miniszterelnök, hogy *a magyar honvédelem* erősítésének kérdése, mint a társadalmi és gazdasági nemzettestbe szervesen beépített, önzetlen tevékenység képzelhető csak el és oldható meg. Ha azt tekintjük, hogy *a Magyarországot körülvevő államok is épp úgy, mint általában a hatalmak, évek óta rendkívüli költségekkel és rendkívüli beruházásokkal emelték védelmük számát és szükségleteit*, akkor nyilvánvaló, hogy a *fennálló egyensúlytalanság*, mely mellett Magyarországnak a biztonságot alig jelentő mértékkel kellene beérnie, nemzetünk hátrányára fokozatosan megnövekedett.

És ha van is nagyszerű hadseregünk, amelyre büszkén tekintünk, s ha honvédségünk kitűnő bizonyítéka is e nemzet egészséges voltának és életrevalóságának, belső erőfeszítésre szükség van és ebben a szükségben pillanatig sem kételkedhetünk. Honvédelmünk kiépítése a nemzet biztonságát szolgálja, növelni fogja a magyarság függetlenségi öntudatát és belső önérzetét.

A kormány és a magyar társadalom egész lélekkel foglalkozik a nemzeti véderő ügyével. A nemzettől *további készséget és áldozathozatalt vár*, mert ez a legalkalmasabb és legbiztosabb mód *a nemzeti haderő teljes kiépítésére.* (Percekig tartó nagy taps és éljenzés.)

Beszédének további során megállapította, hogy Magyarország a gazdasági javulás útján halad, aminek legjobb bizonyítéka az, hogy a nemzeti jövedelem 1934. óta 22%-kal emelkedett. A gazdatartozások rendezésére kibocsájtott törvények 78.000 gazdacsaládot mentettek meg. A kereskedelem és ipar terén minden vonalon növekszik a termelés és a fogyasztás. Külkereskedelmi összforgalmunk 1 milliárd pengő fölé emelkedett. 1936. július óta 7 és fél ezer család jutott 43.000 hold földhöz.

Hogy ezt a javulást állandóvá tegyük és hogy expanzívabb és erőteljesebb gazdasági, szociális és honvédelmi politikát követhessünk, a kormány több évre szóló részletes programmot dolgozott ki, amelynek végrehajtása azonban nagy áldozatot követel az ország polgáraitól. Egymilliárd pengőre van szükség, amit a kormány 5 év alatt szándékozik felvenni. Mégpedig: 600 millió pengőt vagyonadó útján olymódon, hogy az 50.000 pengőt meghaladó vagyonok fokozatos, de legfeljebb 8%-ig terjedő, 5 évre beosztott egyszeri adót fognak fizetni. Ezenkívül a programm lebonyolításánál szükség lesz átmeneti, néhány éves hitelműveletre, amelyet belsőkölcsön alakjában, 400 millió pengő összegben fog a kormány felvenni.

Ez a hatalmas összeg elsősorban a nemzeti hadsereg lehető legjobb felszerelésére fog szolgálni, míg a programm másik vezető gondolata az, hogy a magyar falu, a magyar gazdatársadalom erősödjön meg és fejlődjön. E mellett a kormány mindent el fog követni a diplomás ifjúság kenyérhez juttatása érdekében.

Végül bejelentette a kormányelnök, hogy politikai és közgazdasági reformokat is életbe léptet, melyek közül a legfontosabbak következők lesznek:

A parlamenti tárgyalás ütemének meggyorsítása, amiben teljesen egyetértenek a képviselőház jelenlévő igen tisztelt elnökével. Új sajtótörvény, sajtókamara beiktatásával. A nyomdaipar engedélyhez kötése és szabályozása. A munkaközvetítés és cselédközvetítés állami irányítása. Az idegenellenőrzés élére kormánybiztos kinevezése. Az új földszerzések feltételeinek megállapításánál a nemzeti és népi szempontoknak a mainál erőteljesebb kidomborítása. A közgazdaságot érintő vagyonjogi deliktumok (sikkasztás, hűtlen kezelés, vesztegetés) hatásosabb üldözése. Házasság előtti orvosi vizsgálat kötelező bevezetése. A falusi népegészségügyi szervezet tökéletesítése. A középiskola és a gazdasági szakoktatás szervezetének teljes kiépítése. A diákszociális kérdések méltányos megoldása. A gazdasági termelés okszerűbbé tétele. A mezőgazdasági hitelek fejlesztése. A mezőgazdasági munkások és cselédek öregségi biztosításának végrehajtása.

A kormányelnök beszédét, — amit a rádió is közvetített, — a győri gyűlés közönsége szüntelen lelkesedés-

sel kisérte, a napi sajtó pedig egyöntetűen országos, sőt történelmi jelentőségűnek hirdette. Éppen így az európai sajtó minden nagyobb orgánuma elismerte azt, hogy a magyar népnek joga van katonai erejét megerősíteni és megállapította, hogy Magyarország egyike Európa legkonszolidáltabb államainak.

*

A kormány lemondása és újjáalakulása. A magyar politikai élet gyakorlata szerint a mindenkori kormány lemondása felajánlásával vetette fel a bizalmi kérdést, valahányszor akár alkotmányjogi, akár pénzügyi vonatkozásban jelentős fordulat állott be. Ezt cselekedte a Darányi-kormány is, midőn lemondását felajánlotta a Kormányzó Ur Őfőméltóságának, aki azt elfogadta és bizalmának jeléül újból *Darányi Kálmánt* bízta meg a kormány megalakításával. Darányi új kormánya a következő személyi változásokkal alakult meg. Tárcanélküli miniszter lett *Imrédy Béla,* a Magyar Nemzeti Bank elnöke, akinek feladata lesz az ország gazdasági ügyeinek egységes vezetése. Pénzügyminiszter lett: *Reményi-Schneller Lajos,* az Országos Földhitelintézet elnöke; *Fabinyi Tihamér,* az eddigi pénzügyminiszter a Magyar Általános Hitelbank vezérigazgatója lesz, aki ebben a fontos állásban kívánja a nagyszabású pénzügyi műveletek végrehajtását szolgálni. Földmívelésügyi miniszter, ezen tárca eddigi államtitkára: *Marschall Ferenc* lett, aki másfél év óta helyettesítette dr. Darányi Kálmánt a miniszteri székben. Igazságügyminiszter, ezen tárca eddigi államtitkára: *Mikecz Ödön* lett. *Dr. Lázár Andor* igazságügyminiszter súlyos betegsége miatt kérte felmentését. — A személyi változások nem jelentik a kormány politikájának változását.

*

A képviselőház március 8-án befejezte a mezőgazdasági biztosítás általános vitáját és remény van arra, hogy a részletes vitával is gyorsan végez, úgy hogy március 20-ika felé a képviselőválasztás reformját célzó törvényjavaslat tárgyalása megkezdődik.

KÜLFÖLD

Népszavazás Ausztriában. Miután Ausztriában a nagynémet nemzeti pártiak nap-nap után utcai tüntetéseket rendeztek, azt a kérdést, hogy Ausztria független akar-e maradni, vagy Németországhoz akar-e csatlakozni, *dr. Schuschnigg* kancellár népszavazás útján fogja a nép által eldöntetni. A népszavazás március 13-án lesz. Dr. Schuschnigg szavai szerint „a népszavazás napja ítélet napja lesz, — és ezzel állok vagy bukom."

*

Lengyelország külügyminisztere: Beck ezredes Rómában volt, ahol hosszasan tárgyalt Mussolinival Középeurópa politikai helyzetéről. Beck külügyminiszter a hírek szerint azt kívánja, hogy az eddigi négyhatalmi szerződést alakítsák át öthatalmi szerződéssé, amelyben az ötödik hatalom Lengyelország lesz.

*

A német külügyminiszter: Ribbentrop Londonba utazott, hogy megindítsa az angol-német tárgyalásokat. Hír szerint német részről a következő javaslatokat teszik: Németország nem lép vissza a Népszövetségbe; a volt német gyarmatok visszaadása külön tárgyalásokra tartozik; Németországnak joga van támogatni a birodalom határán túl élő németeket önkormányzati joguk elérése, vagy más önrendelkezési joguk gyakorlása körül; Németország továbbra is támogathatja Franco tábornokot.

A nemzetes asszonyok olaszországi tanulmányútja

Az olaszországi tanulmányút útirendje már végleges megállapítást nyert.

Indulás április 20-án a délivasúti pályaudvarról este 8 óra 15 perckor III. osztályú külön kocsiban.

Érkezés Triesztbe 21-én 9 órakor és rögtön átszállás a Cosulich Line Vulcánia motorhajójára, ahol a kirándulók a turista osztályon 2 és 4 ágyes kabinokban nyernek elhelyezést. A hajó délelőtt 11 órakor indul és április 23-án érkezik Nápolyba. Nápolyban 2 napig maradunk. Megtekintjük a város nevezetességeit, kirándulunk Pompeibe és aki óhajt, Capri szigetére is kirándulhat.

Nápolyból 24-én este 8 órakor indulunk és 11 óra után érkezünk Rómába.

Rómában 29-ig maradunk és minden fontosabb látnivalót megtekintünk. Kilátásba van helyezve, hogy úgy Őszentsége a Pápa, mint Mussolini fogadni fog minket.

Rómából 29-én reggel indulunk Firenzébe, ahol a napot töltjük és megtekintjük a Pitti és Uffizi képtárakat.

Firenzéből ese 6 órakor indulunk Venéziába, ahol 2 napot töltünk. Velencéből május 1-én délután ½6-kor indulunk hazafelé. Budapestre május 2-án reggel ¾10 órakor érkezünk meg a déli pályaudvarra.

A kiránduláson nemcsak vitézek és családtagjaik, hanem az általuk ismert és ajánlott társaságbeli urak és hölgyek is résztvehetnek.

A kirándulás költsége 308.— pengő, amelyben benfoglaltatik III. osztályú gyorsvonat-jegy Budapest-Trieszt és Nápoly-Budapest között, a II. oszt. hajójegy Trieszt-Nápoly közötti tengeri úton. Elszállásolás mindenütt jó polgári szállodában. Étkezés, mely április 21-én a reggelivel kezdődik és május 1-én Velencében az ebéddel végződik. A hajón bőséges és kitünő ellátás van biztosítva. A költségben benn vannak az összes adók és borravalók az utasok és podgyászaik ki és beszállítása.

Külön kell fizetni a Jugoszláv átutazó vizumot: 2 P. Akik egyágyas szobában óhajtanak megszállni: 10 P; nem kötelező külön kirándulás Ostiába: 6 P, Tivoliba: 8 P, Rómában városnézés autókáron: 5 P. Továbbá a múzeumi belépőjegyek fejében: 5 P.

Az olasz követség kilátásba helyezte, hogy az Olasz Államvosutakon 70 százalékos kedvezményt kapunk, a múzeumokba pedig teljesen díjmentes belépőjegyeket ad és egyéb kedvezményekben is részesít. Ez esetben a költség csökkeni fog.

Kérjük azokat akik már jelentkeztek, továbbá, akik még csatlakozni óhajtanak, hogy előlegként mielőbb 50 pengőt fizessenek be a zöldszínű bianco ürlapon a „Vitézek Lapja" 35.785 számú csekkszámlájára, jelezve, hogy a küldött összeg az olasz útra szól. A részletes program már ki van nyomva és az érdeklődőknek készséggel küldi meg a kirándulás rendezője: vitéz Telepy Miklósné, Bdapest VI., Aréna-út 68. Telefon: 141—570.

SZEMÉLYI HIREK

Külföldi rendjel viselési engedély. A Kormányzó Ur Őfőméltósága megengedte, hogy dr. vitéz Tárczay-Felicides Román vallás- és közoktatásügyi miniszteri tanácsos az I. oszt. német Olimpiai Díszjelvényt elfogadja és viselje.

Áthelyezés. A m. kir. igazságügy miniszter dr. vitéz Kozma György kir. körjegyzőt Debrecenbe és dr. vitéz Endrey Antal kir. közjegyzőt Hódmezővásárhelyre helyezte át.

Halálozás. Mély részvéttel tudatjuk, hogy dr. vitéz Kövesdi Földváry-Boér Benedek miniszterelnökségi miniszteri osztálytanácsos március 8-án 38 éves korában Budapesten elhunyt.

vitéz Simon Ferenc és Neje szül. Kovács Erzsébet 7 hónapos kisleánya: Anna, Klára, Margit március 8-án Szekszárdon visszaadta lelkét az Urnak.

VITÉZI ÉLET

A Bolgár Háborus Emlékérem viseléséne engedélyezése.

A Kormányzó Ur Őfőméltósága 1938. január 7-én kelt legmagasabb elhatározásával megengedte, hogy a magyar állampolgárok a nekik szabályszerűen adományozott Bolgár Háborus Emlék Érmet elfogadhassák és viselhessék.

Az adományozásra vonatkozólag a következő szabályok mérvadók:

1. A bolgár háborús emlékérmet az 1915—1918. évi háború emlékére Őfelsége III. BORIS, a Bolgárok Cárja 1933. évi december hó 9-én kelt 22. számú legfelsőbb királyi rendelettel alapította.

2. A bolgár háborus emlékérmet a Kormányzó Ur Őfőméltósága 1938. január 7-én kelt legfelsőbb rendelete értelmében minden külön engedély nélkül lehet viselni.

3. A bolgár háborus emlékérem adományozására a következők jogosultak:

A) Háborus emlékérem alapszalagon:

1. Háboruban résztvett tisztek, altisztek és katonák.
2. Katonai orvosok, katonai zenekarok karmesterei, tábori lelkészek és
3. Mindazon személyek, akik konkrét háborus érdemeket szereztek.

B) Háborus emlékérem fehéresikos szalagon:

1. Hadseregben szolgáló és besorozott tisztviselők.
2. Hadsereggel kapcsolatban álló, úgy az ország belsejében, mint a meghódított területeken vagy külföldön felelős állásokban volt polgári tisztviselők.
3. Különös érdemeket felmutató polgári személyek, úgymint ápolónők, szanitécönkéntesek polgári orvosok, gyógyszerészek és azok segédjei, írók, újságírók és közéleti emberek, akik a hadsereg lelkesítése, támogatása vagy a hadifoglyok gondozása terén kitüntek.

C) Háborus emlékérem feketecsikos szalagon:

1. Háboruban elhaltak vagy eltüntek vagy háboruban szerzett sebesülésekben elhaltak szülei, özvegyei és hadiárvái.
2. Háború után nem háborus sebesülésektől elhaltak szülei, özvegyei és árvái, ha az elhalt jogosult lett volna háborús emlékérem viselésére. Ezen a címen szerzett háborús emlékérem viselése nincs megengedve és csupán mint emlék tarható.
4. Az igénylési ívek 6 fillér ellenében a bolgár kir. követségnél (VI., Andrássy út 115.) beszerezhetők.
5. Igazoló okmányok csatolása nem szükséges, ha az igénylésben közölt adatokat és a magyar háborús emlékérem tulajdonjogát a Vitézi Szék, az Országos Tűzharcos Szövetség, a Hadirokkantak Hadiözvegyek és Hadiárvák Országos Nemzeti Szövetsége, Testnevelési és Népgondozó Kirendeltségek, Budapesten a kerületi előljáróságok, városban a polgármesteri hivatalok, községekben az előljáróságok igazolják.
6. Ha a 4. pontban említett igazolás nem történt meg, úgy a jogosultságot okmányokkal kell igazolni.
7. Az igénylést a Bolgár Királyi Követség katonai attachéjánál kell benyújtani, Budapest VI., Andrássy út 115. sz.
8. A háborús emlékéremért a következő díjat kell fizetni:

Tiszteknek és hasonállásuaknak	P 11.30
Mindenki másnak	P 8.50

Mindkét esetben Budapestre 38 f., vidékre 78 f. portóköltség külön járul.

9. Ugy az emlékérem díját, mint a portóköltséget a bolgár katonai attaché, Budapest, VI., Andrássy út 115. címen vezetett 16.777 sz. postatakarékpénztári csekkszámlára kell befizetni.

Vitéz vagy hadirokkant iparosok és kereskedők megbízása közszállítások teljesítésével.

A m. kir. belügyminiszter úr a fenti tárgyban az 1938. évi január hó 26-án kelt 414/eln. számú leiratával a m. kir. iparügyi miniszter úrral egyetértően a következőket rendelte el:

„A Közszállítási Szabályzat 16. §-ának (1) bek. 10. pontja alapján szabadkézből kiadható közszállítások teljesítésével — ha az a megrendelő hivatal érdekeinek sérelme nélkül történhetik — elsősorban lehetőleg vitéz vagy hadirokkant helybeli kisiparost kell megbízni.

A Közszállítási Szabályzat 16. §-a (1) bek. 10. pontja alapján szabadkézből beszerezhető iparcikkek szállításának teljesítésével pedig — ha arra iparosok tekintetbe nem jöhetnek és ha a megrendelő hivatal érdekeinek sérelme nélkül történhetik — a jövőben elsősorban vitéz vagy hadirokkant helybeli kereskedőt kell megbízni."

Az O. V. Sz. hivatalos rendeletei

ÉRTESITÉS

Vitézi Igmándy-Hegyessy Géza testőrtábornok, ügyvezető vitézi törzskapitány úr március 16-iki fogadónapját egyik szolgálati elfoglaltsága következtében nem fogja megtartani. Főszéktartóság.

A Magyar Vöröskereszt Egylet Légoltalmi tárgy-sorsjátéka

A Magyar Vörös Kereszt Egyesület, — melynek a világháborúban tíz és tízezrek köszönhették életben maradásukat, — ma vagyona és felszerelése nagy részétől megfosztva áll. Ezeket pótolni kell, nehogy felkészületlenül találja az egyesületet bárminő feladat. Az egyesület gondos előrelátással már hozzáfogott a légoltalmi mentőfelszerelések beszerzéséhez és az erre szükséges összeget nem gyűjtés útján, hanem tárgysorsjátékkal óhajtja beszerezni.

Egy sorsjegy ára csak 1 pengő.

Miután különös súlyt helyezünk arra, hogy a Vörös Kereszt Egylet humánus feladatát minél tökéletesebben és teljesebben tudja megoldani, felhívjuk a vitézeket arra, hogy anyagi lehetőségük szerint támogassák a tárgysorsjátékot, akár a nekik megküldendő sorsjegy megvétele, akár ismerős körben történő eladása által. Országos Vitézi Szék (659—Biz. V. 1938.)

Az ecetgyári engedményes vitézek figyelmébe!

Vitéz Sebő György e. e. százados, ecetgyáros, szolnoki lakos az új ecetgyári engedményes vitézeknek az ecetgyár berendezésével kapcsolatban mindenkor szívesen áll rendelkezésre és a szükséges szaktanácsokat is megadja.

Az Országos Vitézi Szék súlyt helyez arra, miszerint e szakmában elhelyezkedett vitézek a kezdet nehézségeivel minél eredményesebben meg tudjanak bírkózni és ezért felhívjuk az érdekelt vitézeket arra, hogy saját érdekükben vegyék igénybe vitéz Sebő György rendtársunk szaktudását.

Országos Vitézi Szék (1558—VIII. Sz. 1938.)

Vitézi Székkapitányok hivatalos közleményei

Győr-Moson és Pozsony k. e. e. vmk. és Győr város vitézeihez! Felhívom úgy az állományba tartozó, mint a Vitézi Szék területén lakó idegen állományú nemzetes urak figyelmét az Országos Vitézi Széknek a Vitézek Lapja előfizetésére vonatkozólag már a mult őszi értekezleten is kihirdetett rendeletére, hogy a folyó évtől kezdve a vármegyei Vitézi Székeket az előfizetési díjak beszedése alól mentesítettem.

Az összes vitézek tehát úgy a folyó évi előfizetési díjat, valamint hátralékaikat és a lap folyó évi 1. számához csatolva volt csekklappal közvetlenül fizessék be.

Az esetleges hátralék összegét a székkapitányságnál a kiadóhivatal időnkinti kimutatása alapján meg lehet tudni. Megjegyzem, hogy az előfizetési díjat évenkint nem utólag, hanem előre kell beküldeni. Székkapitány (140/msz. 1938.)

Az alsódabasi járás vitézeihez! Az alsódabasi járási vitézi hadnagy a f. évi március 15-én délelőtt 9 órai kezdettel Alsódabason a kaszinóban járási vitézi értekezletet tart, amelyen az összes járásbeli vitézek és városi nyosok kötelesek résztvenni. Megjelenés ünneplő ruhában a nagy jelvénnyel és az összes kitüntetésekkel. Távolmaradást csak betegséggel lehet igazolni. A részvételt a vitézi őrmestereknél lehet megtekinteni. Székkapitány.

A váci járás vitézeihez! A váci járás vitézei március 13-án délelőtt 9 órakor Sződligeten járási értekezletet tartanak. Megjelenés: ünneplő ruhában, melyen a vitézi nagy jelvényt és a kitüntetéseket viselni kell. A megjelenés mindenkire nézve kötelező. Elmaradást csak hatósági, vagy orvosi bizonyítvánnyal lehet igazolni, városi nyosok részéről is.

Az értekezlet után vitézi áldomást tartunk.

A jelenlévők névsorát minden körzetvezető az értekezlet megkezdése előtt adja be, jelezve az ebéden résztvevők számát is. Székkapitány.

BUDAPESTI HIREK

MEGHIVÓ

Budapest, Székesfőváros Társadalmi Bizottsága 1938 március 16-án, szerdán este 8 órai kezdettel a Vitézi Rendház dísztermében (Budapest, VIII. ker., Üllői-út 8. szám).

FRÁTER LÓRÁNT

magyar zenei estet rendez, amelyre rendtársainkat, hozzátartozóikat és vendégeiket ezúton is meghivom.

MŰSOR;

Emlékbeszédet mond; vitéz JÁNKY Vilmos alezredes.
Szavalat; „Fráter Loránt Emlékére" Óda, irta; Futásfalvi PÁL Imréné; szavalja: Haeffner Judit.
Fráter és magyar nótákat ad elő dr. SÁNDOR Jenő és úri zenekara.
Fráter nótákat ad elő: dr. vitéz Adámosi VÉGH Pálné, kiséri a fenti zenekar.
Fráter nótákat játszik zongorán; H. TIMKÓ Margit zongoraművésznő.
Fráter nótákat énekel: vitéz JÁNKY Vilmos alezredes, kiséri a fenti zenekar.
Magyar dalokat játszik a fenti zenekar.

ŐLTŐZET; sötét ruha, kistársasági. T. B. Elnök.

MEGHIVÓ

Pest vármegye központi járásának Budapesten lakó vitézei március 15-ének emlékezetére

ÜNNEPÉLYES ÉRTEKEZLETET

tartanak 1938. március 15-én d. u. 5 órakor a Vitézi Rendház (Üllői-út 8. sz.) I. emeleti dísztermében, melyre a rendtársakat és hozzátartozóikat ezúton is meghívja a járás vitézi hadnagya.

Műsor:

1. Megnyitó beszédet mond a járás vitézi hadnagya.
2. Csaba Nándor szavalóművész szavalata.
3. Dánielné Magyar Ilona operaénekesnő énekel.
4. Ünnepi beszédet mond dr. vitéz Kolosváry Boresa Mihály, a „Függetlenség" főszerkesztője.
5. Süfő József jh. városnyos szavalja Faragó József „Gyülölt" c. versét.
6. vitéz Szepessy Gyuláné operaénekesnő énekel.
7. vitéz Tóth Urbán László beszéde a városnyosok nevében.
8. Tárogatón játszik vitéz Mák Péter tárogatóművész.
9. Befejező beszédet mond vitéz Kásás Árpád százados, Észak Pest Vármegye Vitézi Társadalmi Bizottságának elnöke.
10. Himnusz.

Budapest Székesfőváros Vitézi Társadalmi Bizottsága folyó év március 15-én kedden este fél 8 órakor a Vitézi Rendház dísztermében

emlékünnepélyt rendez.

Műsor:

1. *vitéz Barcy Gábor, felsőházi tag az O.V.Sz.T.B. elnöke: „A márciusi ifjuság."*
2. *vitéz Benkő Gyula városnyos szaval,*
3. *vitéz Sümeghy Ferenc városnyos ünnepi beszédet mond.*
4. *Reményik Sándor: „Ahogy lehet . . ." cimü versét elmondja vitéz Imolai Osváth Tibor városnyos,*
5. *vitéz Mák Péter tárogatóművész tárogatózik.*

Emlékünnepélyünkre a vitézi társadalmat és a hozzájuk tartozó ifjuságot meghivom.

T. B. Elnök

Meghívó. A városnyosok folyó hó 20-án, vasárnap d. u. fél 6 órai kezdettel tartják szokásos zártkörű táncdélutánjukat. Megjelenés fekete vagy sötét uteai ruhában. Belépődij nincs, ruhatári díj személyenként 50 fillér. Vendégek részére meghívó igénylés f. hó 16-ig a Rendházban.

Zenedélután a Rendházban legközelebb március 28-án, hétfőn este 7 órai kezdettel lesz. Tartalmas műsorán kamarazene, hegedű-, zongora szonáta, szóló ének és zongoraszám szerepel. Részletes műsort a legközelebbi számunkban közlünk.

KIRÁNDULÁSAINK SORRENDJE
március és április hóban:

Márc[illegible] 13: Ujlak, Szépvölgy, Hármashatárhegy, Pesthidegkút, Hüvösvölgy, Találkozás 9 ó. újlaki templomnál. Vezető: vitéz Kiss L.
Március 20: Pomáz, Kőhegy, Szentendre. Találkozás: Margithidfőnél, Hév. állomás, 8 ó. 30 perckor. Vezető: vitéz Regéczy János.
Március 27: Hüvösvölgy, Remetehegy, Zsiroshegy, Hüvösvölgy. Találkozás: 9 ó. hüvösvölgyi végállomásnál. Vezető: vitéz Kiss László.
Április 3: Pomáz, Oszoly, Kevélyek, Pilisborosjenő, Obuda. Találkozás: 8 ó. 30 perekor, szentendrei végállomásnál. Vezető: Fehér Éva.
Április 10: Farkasrét, Csillebérc, Move repülőtér, Farkasrét. Találkozás: 9 ó. farkasréti végállomásnál. Vezető: vitéz Kiss László.

A vitézi Iparosok és Kereskedők alcsoportja március 30-án, szerdán tartandó hóvégi összejövetelén vitéz Barcy Gábor az O. V. Sz. T. B. elnöke előadást tart a „Közszállitási Szabályzatról".

Igen kívánatos, hogy ezen fontos s igen hasznos előadáson az egész alcsoport és az iparos és kereskedői pályán levő vitézi ifjak teljes számban jelenjenek meg.

Az előadás kezdete fél 8 órakor lesz.

Előzetes bejelentés. Társadalmi Bizottságunk április 29-én a Vitézi Rendházban világháborús nótaestet rendez. Ádám Jenő, a Zeneművészeti Főiskola tanára előadása kíséretében, aki a „Magyar katona nótája a világháborúban" címmel számol be azokról a tapasztalatokról, amelyeket a dal katona korában neki is, meg bakatársainak is jelentett. Foglalkozik azzal is, hogy mit jelentett a dal az évekre bezárt magyar hadifoglyoknak.

Ismeretterjesztő délután. A Vitézi Társadalmi Bizottság április 5-én délután fél 7 órakor a Vitézi Rendház dísztermében műsoros ismeretterjesztő előadást rendez. Erre az újszerű műsorra már most felhívjuk a vitézi társadalom figyelmét.

A vitézi leányok legközelebbi összejövetele március 16-án, szerdán délután 5 órakor lesz a Rendházban.

Ifjúsági előadás a Rendházban. Dr Szukováthy Imre, a Testnevelési Főiskola igazgatója március 8-án pompás előadást tartott a vitézi ifjúság számára. Azon kérdésre adott feleletet, hogy hogyan vált köztudattá a testnevelés Európaszerte, különösen a világháború után. Az egyes nemzetek, a hatalmasok éppúgy, mint a legyőzöttek sajátságos módszert találtak ki az ifjúság foglalkoztatása, testnevelése és edzése védelmére és ezzel nemcsak az egyének munkabírását, szellemi képességét, ügyességét akarták teljesebbé tenni, hanem azért is, mert ezek a lényegében testi tulajdonságok átörökölhetők és a testi fejlesztés szolgálatába állíthatók. Elmondta azt is, hogy igenis megvan a módja annak, hogy miképpen lehet a gyengét erőssé, az ügyetlent ügyessé, a fáradót kitartóvá tenni a testnevelés útján. De a testnevelés nemcsak az izomerő növelését oldja meg, hanem jellembeli tulajdonságok kifejlesztésére is rendkívül alkalmas, amennyiben a küzdőképességre, győzni akarásra, bajtársiasságra, általában önbizalomra nevel. Ilyenformán a testi nevelésen keresztül az egészséges ember erényének teljessé tétele valósul meg. A testnevelésben hatalmas nemzetvédelmi szervet kap a Vitézi Rend, a magyar nemzeti társadalom, indokolt tehát, hogy a városmányos ifjúság testnevelési kérdését a vitézzé levés egyik alapfeltételévé tegye. Rendszeresen és öntevékenyen foglalkozzék testi erőinek és ezeken keresztül pedig jellemművelési és szervei kifejlesztésével. A Testnevelési Főiskola igazgatója igazán rendkívüli előadóképességel mondta el mindezeket a vitézi ifjúságnak, hogy azokat meggyőzze a testnevelés kérdésének rendkívüli fontosságáról. Ezt mutatta az előadást követő részletes megbeszélés, ahol a városmányos ifjúság egyenként beszámolt arról, hogy az elmult két hónapban mit tett a testnevelés terén. Örömmel állapíthatjuk meg, hogy a vitézi ifjúságnak alig van 1-2 tagja, akik valamilyen megbízható sportegyesületben ne működnék, vagy valamiféle sportággal ne foglalkozzék. Igen sokan akadtak olyanok, akik máris, mint ifjúsági bajnokok, a versenyben pedig mint jól helyezettek szerepelnek és készséggel csatlakoztak a Vitézi Társadalmi Bizottság azon ifjúsági mozgalmához, melyet vitéz Szombathelyi Béla nemzetes úr vezetése alatt az ifjúságot különösen a honvédelmi sportokra: vívásra, uszásra, kerékpározásra, lovaglásra nevelik.

A budai vitézek összejövetele. A budai tiszti vitézek március havi összejövetelüket a III. kerületi vitézek rendezésében a Császárfürdő-vendéglő különtermében tartották meg. Az összejövetelen mintegy hetvenen vettek részt és az igen bajtársias hangulatban folyt le. A vacsora alatt az első felköszöntőt vitéz Nándory ezredes mondotta a Kormányzó Ur Őfőméltóságára, majd újabb felszólalásában megemlékezett egy valószínüleg önhibájából bajbajutott rendtársunkról, akinek érdekében máris történtek lépések. Dr. vitéz Árvátfalvi Nagy István országgyűlési képviselő szintén ehhez a tárgyhoz szólt hozzá, majd vitéz Petneházy Antal iparügyi államtitkár szólalt fel és beszédében örömét fejezte ki azon őszinte bajtársias összetartás felett, amit tapasztalt, ígéretet tett, hogy a jövőben minden összejövetelen résztvesz. Vitéz Gyonáry Gyula felszólalása után vitéz Robogány Ede őrnagy állott fel és az Országos Vitézi Szék részéről örömmel üdvözölte az összegyült vitézi bajtársakat. Hangoztatta az egymás megismerésének fontosságát, majd pedig azt, hogy a rendtársi megbecsülés és szeretet az, ami a vitézi gondolatot ápolja és fejleszti.

A budai vitézek bajtársi beszélgetés között még sokáig maradtak együtt. A legközelebbi összejövetel április elején lesz a Kisrabló vendéglőben a XI. kerületi vitézek rendezésében.

A rongyszőnyegszövést megtanulni óhajtó nemzetes asszonyokat és leányokat kérjük, hogy március 14-én hétfőn délután 5 órakor a Rendházban a nemzetes asszonyok rendes összejövetelén jelenjenek meg.

A rongyszőnyeg szövéshez a szabásnál kieső minden dirib-darab kelmét vagy selymet fel lehet használni, mert ebből tevődik össze a „rongyszőnyeg".

Ugyanakkor azok, akik a Nemzetközi Árumintavásáron eredeti magyar kézimunkát vagy magyar minták után varrottakat óhajtanak kiállítani, esetleg el is adni, — megbeszélés céljából szintén jöjjenek el.

Kertes otthonomban fejenként havi 80 P-ért lakást és teljes ellátást adnék úri, lehetőleg vitézi családból származó két középiskolai diáknak. Házi oktatás lehetséges. Szíves megkereséseket kér: dr. vitéz Szilágyi Lászlóné, rendőrtanácsos özvegye. Budapest, VII., Damjanich u. 30.

3 szobás vitézi házamat (Zugló, vitézi házak) bérbeadnám. Ajánlatok vitéz Tárnok István, Bpest, X., Gyömrői út 88. (Telefon: 148—776.) címre küldendők.

VIDÉKI HIREK

TISZTELGÉS DR. VITÉZ ENDRE LÁSZLÓ ALISPÁN ELŐTT. Északpestvármegye vitézeinek tíztagú küldöttsége február 8-án tisztelgett a gödöllői járás vitézi hadnagya, dr. Endre László pestmegyei alispán előtt, hogy alispánná való megválasztása alkalmából üdvözölje. A küldöttség szónoka vitéz Kásás Árpád volt, aki lendületes beszédet intézett Pestmegye vitézi alispánjához.

— A Vitézek Rendjének minden tagja élénk együttérzéssel figyelte azt a küzdelmet, amelyet dr. vitéz Endre László folytatott hosszú idő óta és az alispánválasztás eredményében a magyar fajvédelem győzelmét látja. — fejezte be beszédét vitéz Kásás Árpád.

Dr. vitéz Endre László a következőkben válaszolt az elhangzottakra:

— „Eddigi működésem nyitott könyv volt rendtársaim előtt és az lesz a jövőben is. Bátran és elszántan haladtam és haladok kitűzött célom felé, mert tudom, hogy hazám érdekében vállaltam magamra nehéz feladatokat. Büszkeséggel tölt el annak a tudata, hogy a Vitézi Rend tagja vagyok és ígérem, hogy mindenkor tett esküm fogja irányítani cselekedeteimet."

A küldöttség tagjai lelkesedéssel fogadták vitéz Endre László válaszát, aki ezután rendtársaival hosszasabban elbeszélgetett.

Vitézek műsoros estje Budafokon. A budafoki vitézek február hó 28-án rendezték nagysikerű műsoros táncestélyüket.

Az estélyen vitéz Benkő Béláné szentgericzei Jakab Irén operaénekesnő, vitéz Garamszeghy-Géczy Sándor a Nemzeti Színház örökös tagja, Dolinay Gusztáv dal- és zeneszerző és a Honvédelmi Minisztérium Regős csoportja működött közre. A fényesen sikerült műsor mindenegyes számáért a közönség az előadó művészeket hatalmas tapsorkánnal jutalmazta.

A fényes és előkelő közönség körében megjelent vitéz Tiszabeői Hellebronth Antal nyug. áll. tüzérségi tábornok, díszvédnök képviseletében vitéz Bilkei Lipcsey Márton tábornok, törzsszék-kapitány, dr. Preszly Elemér titkos tanácsos Pestvármegye főispánjának képviseletében dr. Záborszky Nándor Budafok polgármestere, özv. Jákfai Gömbös Gyuláné lányával Dórával, dr. v. Endre László Pestvármegye alispánja, vitéz Horváth József ezredes a honvédelmi minisztérium hadigondozóosztályának vezetője, valamint a budafoki helyőrség teljes tisztikara és a polgárság minden számottevő előkelősége.

A MAGYAR KATONAESZMÉNY SZOLGÁLATA

A VITÉZI REND ZRINYI CSOPORTJÁNAK ROVATA

Ezer életet adnék egy halálért,
Ha vele Hazámnak használnék. *(Kisfaludy.)*

A vér mezején halni, éles kardját a vitéz markába szorítva, hah! barátom, ilyen halál kívánatos.
Harcban a gyenge kiáll, (de) versenyt fut a sorssal a bátor. *(Kisfaludy Károly.)*

Emlékezés Kisfaludy Károlyról*

Születésednek másfélszázados fordulóját ünnepeljük, aki a mult század nagy magyar szellemeinek egyik legkiválóbbja, az irodalmi romanticizmus vezére, a nemzeti gondolat fáradhatatlan hírdetője, régi dicsőségünk rajongója és mélyből újra felhozó búvárja voltál.

A nemzettélevés legfontosabb tényezője a történelmi tudat. Előkelő helyet foglalsz el történettudatunkban, mert nevedhez fűződik nemzetünk felrázása a féleszméletből, amelyben közömbös volt sok magyar számára még édes anyanyelve is; de utat is mutattál a hősök példáinak megelevenítésével. Mikor 1819-ben a székesfehérvári színtársulat előadta Pesten „A Tatárok Magyarországon" című színművedet, a lelkesedés óriási volt. Mintha egy ismeretlen képet tártál volna fel a közönség előtt: multját, dicsőségét, nemességét, minden lelki szépségét. Mámorító édes büszkeség fogta el az akkori magyarok szívét, mintha magukat lelték volna meg ezerszer nemesebb és tökéletesebb alakban. A tudósok szobáiban addig is sokat tudtak már a magyar történelemből, de Te ezt, művészi köntösben jelentetvén meg, az élet vérkeringésébe vitted át, a közérdeklődést fordítottad felé. Ezáltal forrt a nemzet még jobban össze.

Már kora ifjúságodban kapcsolatba kerültél a katonaeszménnyel. Tizenhét éves korodban Olaszországban harcolsz zászlótartóként Napoleon seregei ellen, mégpedig derekasan. Később Leoben mellett a franciák fogságába is kerültél rövid időre. Majd vitézségedért és bátor tetteidért főhadnaggyá léptettek elő.

A polgári életben is rendületlen híve maradtál eszményünknek. Ha testben nem is, lélekben igaz katona maradtál sajnálatosan rövid életed végéig. Utolsó lehelletedig szíved mélyén élt a katonaeszmény. Nem ezt a nemes gondolatot és világszemléletet untad meg, ezt magyar nem teheti, a tökéletlen, gyatra kivitel kedvetlenített el.

Az előző nemzedék klasszicizmusával szemben a nemzeti vonásokat hangsúlyoztad a költészetben, a magyar mult, a magyar keresztény középkor dicsőségét karoltad fel. A nemzeti felbuzdulás Benned vezérét látta. Mindnyájunknak szívében mély nyomokat hagyott Mohácsod elégikus bús hangja, a Rákosi szántó borongó emlékezése, Mátyás igazságos és kedves alakja, Kemény Simon önfeláldozása, Bebek Zsigmond vitézsége. Öntsd át nemes szíved tartalmát belénk, hogy az önzetlen nemzetszolgálatra, példád nyomán, mindig készek legyünk.

Lelkeddel most is köztünk vagy és hisszük, hogy minden magyar szellemmel Te is beletartozol a Zrinyi Csoport másik tagozatába: a túlvilágról irányítók hatalmasabb Magyarországába. Maradj is velünk mindig, bátoríts küzdelmeinkben, serkents a közösségért való kitartó munkára!

Vitéz Mikesy Sándor várományos

*) Elhangzott a Vitézi Rend Zrinyi Csoportjának 1938. február 7-iki ifjúsági ülésén.

Cikkeink átvételét csakis a forrás pontos megnevezésével engedjük meg!

SZÉLJEGYZETEK

150 éve

született *Kisfaludy Károly*, a magyar irodalomtörténetnek s egyben a magyar kultúratermő géniuszának ez a kiemelkedő és jellegzetes alakja.

A megemlékezések sorából mi, vitézek és katonák sem maradhatunk ki. Nemcsak azért, mert egyideig Kisfaludy katona (főhadnagy) volt, és a „tettek mezején" is derekasan viselkedett, hanem főként azért fontos és kedves nekünk az ő emléke, mert élete egész munkásságával, szíve-lelke minden rezdületében és a nemzeti élet újjáteremtését eredményező hatásában — igenis — katona volt, magyar katona.

Működését két szempontból vizsgáljuk és értékeljük. Kisfaludy nagy és példaadó volt: 1. mint szervező, 2. mint harcos.

Mint irodalmi szervező maga köré gyüjtötte azokat a tehetségeket (Bajza, Toldy Ferenc, Vörösmarty, stb.), akik a „nemzeti romanticizmus" jegyében hivatott szellemi vezéreivé lettek az akkori felfelé törekvő magyar életnek.

De nagy és példaadó Kisfaludy Károly mint a nemzeti eszmének céltudatos, lelkes és lelkesítő harcosa is. Költői műveiben (pl. Rákosi szántó dala, Szülőföldem szép határa, Mohács, stb.) mindenkor a tisztult hazafias érzés, a mult dicsőségén nemesen merengő fájdalom és a magyar föld rajongó szeretete fejeződött ki. Nagyszámú színdarabjaiban részben a magyar történelmi mult hősi alakjait és azok nagyszerű tetteit elevenítette fel, részben pedig a magyar vidék őserőtől duzzadó típusalakjait vonultatta fel a színpadra. Az ingadozó nemzeti öntudat hatalmas alátámasztást kapott, s így természetesen hangzott a felkiáltás: Voltunk és vagyunk még magyarok!

De a legfontosabb volt Kisfaludy „nemzeti kulturharcászatában" az a szintén tervszerű célzatosság, amit egyes elenfelei a következőképen gúnyoltak ki benne: „Győz a magyar, s tapsra ez ott fenn elég!" — Igen, győz és győzzön a magyar, ez volt Kisfaludy aránylag rövid, az alkotás lázában szinte ellobbant életének legfőbb törekvése.

A magyar öntudat és a győzelmi hit felébresztése létrehozta az Erőt, mely ma is él bennünk.

vitéz Rózsás.

Ezer millió

Az egész világ készülődik, fegyverkezik. Egyedül, az egész világon egyedül csak Magyarország maradt meg a teljes fegyvertelenségben. A magyar katona fegyvertelenül áll milliós és milliós, legmodernebbül felszerelt hadseregek között, — egyetlen felszerelése csak a minden magyarban, minden magyar katonában örökre és kiirthatatlanul, megtörhetetlenül élő katonaerények, a magyar katonaeszmény.

A miniszterelnök beszéde, amelyben bejelentette az egymilliárdos belsőkölcsön felvételét, örömünnepe az egész nemzetnek. Mert ezt az egymilliárd pengőt majdnem teljes egészében a hadsereg felszerelésére fogják fordítani.

Ezermillió pengő! — óriási összeg, de a nemzet minden tehetős tagja örömmel fogja összehordani a legnemesebb cél elérésére. Az ezermillió pengő áldozatos lerovása nem kényszerű adózás lesz, hanem a nemzet tagjainak örömteljes építőmunkája az új magyar hadsereg megteremtésében.

Megindulnak az elhagyatott gyárak halotti némaságban pihenő gépei s megmozdulnak a tétlenül, munkátlanul senyvedő munkáskezek. S a nagy munka után itt fog előttünk állani az új, a diadalmas, felfegyververzett magyar katonasereg. Kevesen leszünk akkor is, de többé már nem fegyvertelenül, védtelenül.

Megindul a nagy, várva-várt munka...

S ebben a pillanatban nem akarunk ünneprontó hangokat hallani!

Z. Gy.

KOVACS JANOS VOLT A NEVE...

Irta: Zimányi György.

Galicia. Ezerkilencszáztizenöt...

Friss, meleg vérrózsák virágoztak ki akkor ott a fáradt, legázolt őszi mezőkön. Ott sarjadt ki ez a történet, a legpompásabb virágszál a magyar vitézség ezerillatú, ezerszínű bokrétájából.

Hosszú, viszontagságos harcok után farkasszemet néző vonallá merevedett a két ellenfél. Néha-néha zavarta csak meg a csendet a felbömbölő ágyúszó.

A végtelen hosszú arcvonal egyik pontján volt csak kétségbeejtő a helyzet. A hatos tábori ágyúsezred egyik ütege nem élvezhette ennek a háborús csendnek idegörlő pihenőjét sem. Az üteggel szemben, a hepehupás vidék sziklavonalába orosz géppuskás osztag fúrta be magát. S az ütegnek nem volt sem éjjele, sem nappala.

Elvérzünk itt, — mondta az üteg parancsnoka, mikor a pillanatokra beálló szünetben köréje húzódtak megtépett katonái.

A sziklát hasztalan lőjjük. Csak egy segíthet. Ha valaki vállalkozna arra, hogy felrobbantsa a sziklafészket. A parancsnok végignézett a hüvös, leszálló őszi estében összebújó katonáin.

— Ki vállalkozik erre — kérdezte.

— Aki vállalkozik, gondolja meg: Eljutni odáig nehéz, a visszatérés lehetetlen!

A halálraszánt emberek lehajtották fejüket. Gondolataik messze-messze vándoroltak. S némán állt köztük az üteg parancsnoka, mikor váratlanul, pattogó élesen megszólalt közöttük valaki:

— Alázatosan jelentem, én vállalkozom!

Kovács János volt a jelentkező. *Kovács János* közlegény. A halk szavú *Kovács János*. Őrá nem gondolt volna senki.

A parancsnok hitetlen arccal, de kemény tekintettel nézett a szemébe:

— Derék ember vagy, *Kovács János*. Mindnyájan egy szívvel, egy gondolattal visszavárunk.

És *Kovács János* elindult nagy útjára a leszálló alkonyatban. Hat robbanótöltést vitt magával, egy-egy kiló ekrazit volt mindegyikben. Mikor már-már eltünt az utána vetődő pillantások elől, mégegyszer visszanézett. Azután eltünt a mindent beborító sötétségben.

Az éjszaka csigalassúsággal vánszorgott. Az ottmaradottakban különös feszültség lett úrrá. Szorosan egymáshoz lapulva számolták a perceket, órákat, s lopva egymás szemeinek rebbenését figyelték.

— Soha nem látjuk többé — szólalt meg egy megremegő hang, de nem volt rá felelet. Titokban mindenki talán abban reménykedett, hogy egyszer csak fölbukkan közöttük s azt mondja: Hiába minden, megpróbáltam a lehetetlent is. Nem, nem lehet...! Senki sem szólt volna egy rossz szót sem.

S egyszerre csak úgy három és négy óra között, mikor már a sötétségben az ébredező reggel fehér pászmái kezdtek földerengeni, rettenetes csattanás, dörgés hasított bele velőtrázó üvöltéssel a már-már kibirhatatlanná váló csöndbe. Igen, mindenki tudta hogy mi ez, de senki sem akarta hinni.

A gondolatok ott röpködtek *Kovács János* élete körül. Mi lett vele? Most talán mindjárt megjelenik itt közöttük vidáman, mosolygós arccal s jelenteni fogja: Alássan jelentem, elvégeztem... Ezt várta mindenki.

Aztán lassan kivilágosodott. Az üteg ágyúja megszólalt, de válasz nem jött reája. A sziklafészek többé nem volt sehol. A kő, ember, ágyú és géppuska fölrepült a levegőbe.

Az, aki mindezt megtette, többé soha nem került elő. Azzá lett, amivé a fölrobbantott sziklavár. Csak az emléke maradt meg. Az emléke, ami egy az örökké élő magyar hősiességgel, a magyar katonával.

Kovács János volt a neve...

Az estély rendezése vitéz Miháldy Jenő alezredes, j. v. hadnagy, vm. széktartó érdeme, aki a vitézekből és a budafoki helyőrség tisztikarából álló rendezőgárda élén a magyar vendéglátó gazda mintaképe volt.

Jótékonycélú sorsolás Pécsett. Vitézy Erzsébet nemzetes kisasszony, festőművész egyik 60x80 cm. nagyságú pécsi vonatkozású olajfestményét ajánlotta fel mult év december havában Baranya vármegye és Pécs szab. kir. város vitézi székénél a Főméltóságú Asszony inségenyhítő akciója útján a baranya-vármegyei és pécsi vitézi árvák és szegénysorsú vitézek karácsonyi segélyezésének céljaira.

A Baranya-vármegyei Vitézi Társadalmi Bizottság a képet kisorsolás útján értékesítette. A festmény kisorsolása f. évi január 20-án, a vitézi összejövetel alkalmával történt meg. Ez alkalommal a sorsjáték tiszta bevétele 244 P 50 fillér volt.

A festményt a január 20-án tartott sorshúzáskor Hofmeister Ferenc úr, a Mágócsvidéki Takarékpénztár igazgatója nyerte meg, ki a képet nem vette át, hanem újra felajánlotta a szegénysorsú vitézek segélyalapja javára. Ennek alapján a Vitézi Társadalmi Bizottság a festményt a f. évi február hó 19-én rendezett vitézi táncestélyen újra kisorsolta. Ez az újabb sorsjáték 45 P 50 f. tiszta bevételt eredményezett.

Igy végeredményképpen a Vitézy Erzsébet nemzetes kisasszony által felajánlott festmény 290 pengőt hozott a barnya-vármegyei és pécsi vitézi árvák és szegénysorsú vitézek karácsonyi segélyezésének céljaira. Hála, köszönet és elismerés a nemesszívű művész nemzetes kisasszonynak!

A mohácsi járás vitézei most tartották rendes évi értekezletüket, amelyen baranyavármegye Vitézi Székének képviseletében vitéz Meggyesy József székkapitány, Havas Lajos széktartó és vitéz Vitézy László társadalmi bizottsági elnök vettek részt.

Az értekezlet előtt a járási vitézek ünnepi szentmisén jelentek meg a belvárosi templomban, amelyet Tihanyi János pápai kamarás-plébános celebrált, majd pedig a Hősök Emlékműve elé vonultak, ahol a Hiszekegy eléneklése után vitéz Meggyesy József ny. ezredes a járási vitézek nevében koszorút helyezett a Hősök Kövére. Az egyszerű, de megható ünnepséget a Himnusz zárta be.

A járási értekezlet a városháza dísztermében volt, ahol mintegy 80 vitéz és városunk jelent meg.

A Hiszekegy elmondása után dr. vitéz Horváth Kázmér j. vitézi hadnagy megemlékezett a Kormányzó Ur Őfőméltóságáról, a vitézek Főkapitányáról, reámutatva arra a csodálatos történelmi azonosságra, mely a jelenlegi magyar generáció sorsa és Szent István, Géza fejedelem korabeli magyarság sorsa között van.

— Árpád — úgymond — területet szerzett a hét törzs élén a magyarnak, de ezen a területen államot, a hét törzsből nemzetet tulajdonképpen Szent István teremtett, az a Szent István, aki éppen ebben az évben 900 esztendeje szállt a sírba. Ő volt a nagy országépítő, a magyar nemzet megteremtője, a magyar állam megalapítója.

— Ma ismét meg kell építenünk az országot, meg kell teremtenünk a teljes országot s mint Szent Istvánnak a síkságra húzódott magyarság szük kereteiből a határokat ki kellett tolnia egészen a Kárpátok gerincéig, úgy kell nekünk is a csonka hazából megteremtenünk a magyar hazát, melynek ismét a Kárpátoktól egészen a kéklő Adriáig kell terjednie.

— Az újjáépítésben a Vitézi Rendnek nagy szerep jut. Neki kell azt a hivatást betölteni, amit betöltött 900 évvel ezelőtt az a lovagtábor, amelyet Szent István feleségével behozott az országba, amely aztán a gerincét képezte az ország adminisztrációjának és megszervezésének. Ezért a Vitézi Rend összes tagjainak: az aktív vitézeknek és a városunkbeli vitézeknek is erre a hivatásra fel kell készülniök. Gerincét kell képezniök a nemzetnek, amelyre az ország vezetői mindenkor és minden időkben számíthatnak.

A nagy tetszéssel fogadott beszéd után vitéz Kürtösy Mátyás beszámolt a járási vitézek pénztárának állapotáról, majd vitéz Meggyesy József székkapitány beszélt az aktuális feladatokról és kötelességekről, utasításokat adva az egyes vitézek számára. Ezután a széktartó olvasta fel a Vitézi Rend tagjait érdeklő újabb rendeleteket. A gyűlés a Himnusszal zárult. Délben ebéd volt a Vitézi Otthonban, amelyben a város vezető egyéniségei is megjelentek.

Tiszti vitézi bál Nyiregyházán. Szabolcsvármegye Vitézi Széke a Vitézi Társadalmi Bizottsággal karöltve február hó 19-én — minden várakozást felülmúló sikerrel — tartotta meg hagyományos tiszti vitézi bálját a Korona szálló összes termeiben.

A magyaros szépségben pompázó bál a régi megyebálok méreteit, fényét, hangulatát varázsolta a szívekbe, beoltva a lelkekbe megyeszerte, sőt annak határain túl is a vitézek és a Vitézi Rend iránti szeretetet, megbecsülést, hálás emlékezést.

A címerekkel, zászlókkal, örökzölddel, virág és zöld fűzérekkel, szőnyegekkel díszített, pazar fényben ragyogó bálterembe sűrű sorokban érkeznek a vendégek, akik közül sokan a rendezőség óhajának megfelelően magyar ruhákban jelentek meg.

Már a lépcsőházban ünnepi hangulat uralkodik. A szőnyegekkel borított, délszaki növényekkel díszített lépcsőn, ünnepi díszbe öltözött vitézek, frontharcosok, a hadsereg fegyvernemeit képviselő kemény katonák állanak feszes „vigyázz"-állásban sorfalat. Sisakjukon, arcukon ragyog a borostyánnal, fenyővel átfont, lépcsőkorlátról visszaverődő piros, fehér, zöld villanyfény.

Az előcsarnokban formaruhás vitézek és a rendezőség tagjai fogadják az egymásután érkező egyházi, világi és katonai előkelőségeket: dr. Domián Elek ág. ev. püspököt, Török Dezső r. kath. apátkanonokot, dr. Vajai Vajay Károly főispánt, dr. Borbély Sándor alispánt, Szohor Pál polgármestert, vitéz Eötvös Sándor ezredes állomásparancsnokot, vitéz Béldy Alajos ezredes lovasdandárparancsnokot, vitéz Abt Ottó gyalogezredparancsnokot, továbbá a hatóságok, intézmények, egyesületek és iskolák vezetőit.

Az érkező előkelőségek a magyaros díszítésű, izléssel épített emelvényen foglalnak helyet, melynek közepét óriási transparens-szerűen kiképezett, eredeti színekben ragyogó vitézi címer foglalja el, felette a Kormányzó Ur Őfőméltósága életnagyságú rézkarca, babérkoszorús keretben, melyet mint ragyogó ékkövek, díszítenek az apró nemzeti színű villanykörték. A kép fölött a kivilágított vitézi jelmondat.

A bál kezdetét pontban 10 órakor harsonaszó jelzi, melynek hangjai mellett megkezdődik a színpompás, felejthetetlen látványt nyújtó felvonulás. Pálcás urak vezetésével hosszú sorban jönnek a magyarruhás első ízben bálozó leányok egyenruhás párjaikkal, társnőik s azok párjaitól követve. Előbb körülmennek, majd félkörben felállnak a teremben, szemben a zenepáholyal, melyet fekete függöny takar a trianoni kereszttel. A Himnusz felhangzásakor szétnyilik a fekete lepel, mely mögött Magyarország fenyőkoszorús térképe vált láthatóvá. A csonka ország ragyogó fényben, az elszakított részek feketeselyemmel leborítva. A Himnusz után a zene a „Hol vagy István király, téged magyar kíván" dallamába kezd, ugyanekkor a térkép felett kivilágítva olvasható a szöveg is, majd meggyúlnak a trianoni határok, lobogó lánggal lobog a fekete lepel és tündéri fényben ragyog Nagy-Magyarország, szikráznak a városokat jelző villanylámpák — a térkép felett megjelenik Szent István király koronás, glóriás feje. Minden szemben könnycsepp ragyog, a magyar fájdalom, a magyar büszkeség könnye, áhitatos csendben, meghatódott, a zenével együtt dobbanó szívvel hallgatja a közönség, a felhangzó magyar Hiszekegyet.

Az irredenta jelenet után a „Vitézek, legények..." vitézi csárdásra kezdetét veszi a magyaros vigadás, mely a kora reggeli órákig tart.

A bál rendezése előcsarnokban vitéz Hunfalvy Artur ezredes, vitézi székkapitány érdeme ki toborzója, lelke és összetartója a vármegye társadalmának, a Vitézi Rend barátainak, de kivette részét a rendezés fáradalmaiból a vitézi Társadalmi Bizottság mindenegyes tagja. A terem gyönyörű díszítése és az irredenta jelenet elgondolása, kivitelezése: vitéz Légrády Rezső tűzőrszázados, vitéz László Árpád tűzoltóparancsnok, vitéz Csaba László tűzoltótiszt nagyszerű munkája volt.

Arany- és ezüst ékszer, órát felelős és mellett ad el és saját műhelyében javít vitéz HŐS FERENC
Budapest, VIII., Baross-u. 41 sz. Telefon: 13-98-86.
Versenyárakban nagy választék!

A Vitézi Állásközvetítő iroda közleménye

Betöltendő állások:

Inasházaspárt, vagy szakácsnőt és szobalányt keresek április 1-re Ferenc József rakpart első emeleti 4 szobás lakásomba. Jelentkezés naponta 3—5 óra között IV., Egyetem tér 5. Mignon-pensioban vitéz Kossaczky Árpád huszárezredes feleségénél.

Jó összekötetésű, jómegjelenésű úr esetleg nyugdíjas közreműködését keresi magas részesedés ellenében **minden közületet feltétlenül érdeklő lap.** Megkereséseket „Uritársaság" jeligén a kiadó továbbít.

Mindenes leányt azonnal felvennék, fizetés megegyezés szerint. Jelentkezni lehet minden reggel 7 órától este 10 óráig özv. vitéz Váczi Károlyné, Bp. VII., Thököly u. 19. Dohánytőzsde.

PÁLYÁZATI HIRDETMÉNY A MÁV-NÁL KÜLÖNBÖZŐ ÁLLÁSOK BETÖLTÉSÉRE.

I.

A m. kir. Államvasutak igazgatósága 11.800/1938. Vt. sz. alatt az 1938:IV. tc. 6. §-a 4. pontja alapján elsőbbségi igénnyel bíró *hadirokkantak, a Vitézi Rend tagjai és tűzharcosok* részére 41 különböző *segédtiszti* állásra pályázatot hirdet.

A hirdetett állásra — felvétel esetén — évi fizetéssel való kinevezés csak az előírt szakvizsgák letétele, illetve a gyakorlati ismeretek megszerzése és az egyes állásoknak megfelelően 1 évtől 5 évig terjedő gyakorlati idő letelte után történhetik.

A gyakorlati idő alatt a hirdetett kezdő állások 2.50 P-től 2.75 P napi órabérátalánnyal díjazzuk.

Csak azoknak a pályázóknak kérvénye kerül érdemleges tárgyalás alá, akik a pályázati határidő lejárta napján 45-ik életévüket még nem töltötték be. Azokra a pályázókra, akik a 35-ik életévük betöltése előtt már szolgálatunkba léptek és azóta megszakítás nélkül szolgálatunkban állanak, ez a megszorítás nem vonatkozik.

A pályázati kérvényekhez eredetben vagy hiteles másolatban a következő okmányok csatolandók:

1. születési anyakönyvi kivonat (keresztlevél),

2. egy évnél nem régebbi keletű hatósági erkölcsi bizonyítvány, amely a családi állapotot és a politikai megbízhatóságot, valamint az ú. n. tanácsköztársaság ideje alatt tanúsított magatartást is igazolja,

3. a magyar állampolgárságot vagy községi illetőséget igazoló bizonyítvány,

4. a pályázó jelenlegi foglalkozásának és vagyoni állapotának igazolására vonatkozó községi bizonyítvány,

5. a Vitézi Rend tagjainál a „Vitézi Rend Főszéktartósága" által kiállított igazolvány,

6. az 1914—1918. évi világháborúban arcvonalbeli szolgálatot teljesített egyéneknél a *Károly-csapatkereszt viselésére való jogosultságot tanúsító igazolvány,*

7. a világháború alatt arcvonalbeli szolgálatból kifolyólag rokkanttá vált, *nem hivatásos* katonai egyéneknél a rokkantjáradék élvezését, illetőleg az ellátásra való igény nélkül hadirokkanttá történt nyilvánítást tanúsító lap,

8. a világháborúnak a *hivatásos* katonai állományból származó rokkantjainál igazolvány arról, hogy a világháborúban szerzett sérülésekből kifolyólag rokkanttá váltak és sérülési pótdíj élvezetében állanak,

9. a háborús kitüntetések az eredeti vitézségi igazolványnyal, ennek hiányában a „Hadilevéltár" által kiállított igazolvánnyal igazolandók,

10. a sebesülések száma az eredeti sebesülési érem igazolvánnyal, vagy a vegyesdandárparancsnokság által kiállított igazolvánnyal igazolandó,

11. a tűzvonali szolgálat időtartamát eredeti igazolvány hiányában a honvédelmi minisztérium hadigondozási osztálya által kiállított igazolvánnyal kell igazolni.

Az igényjogosult pályázók sajátkezüleg írt és aláírt pályázati kérvényüket — amelyre pontos lakcímüket okvetlenül feljegyezzék — *1938. évi március hó 31-ig* a Magyar Királyi Államvasutak Igazgatóságához (Budapest, VI., Andrássy-út 73.) *a Vezértitkárság címére a m. kir. posta útján küldjék be. Személyesen hozott kérvényeket nem veszünk át.*

A már közszolgálatban állók pályázati kérvényüket a fenti határidőig szolgálati főnökségük útján küldjék be. Ezeknek a pályázóknak a 4. pont alatt említett okmányt a pályázati kérvényükhöz csatolniok nem kell.

A pályázati kérvények az erre igényjogosultak részére az 1931:III. tc. végrehajtása tárgyában kiadott 11.720/17.— 1931. H. M. sz. utasítás II. rész 4. pontja alapján bélyeg- és illetékmentesek.

A pályázati feltételeknek meg nem felelő, hiányosan felszerelt, vagy elkésve érkezett folyamodványokat nem fogjuk figyelembe venni, hanem azokat érdemleges tárgyalás nélkül visszaküldjük.

A Magyar Kir. Államvasutak Igazgatósága.

II.

Fenti álláson kívül a Máv. Igazgatóság 11.700/1938. VI. sz. alatt 1 szemafór felvigyázói, 3 távirda felvigyázói, 3 kocsivizsgái, 26 mozdonyvezetői, 6 kalauzi állásra is hirdet pályázatot olyan egyének részére, akik a középiskolák alsóbb négy osztályát sikerrel végezték el, továbbá csak írni és olvasni tudók és a számtan alapműveleteiben jártas egyének részére 87 fűtői, 1 távirda munkavezetői, 69 kocsirendezői, 138 vonatfékezői és 6 különféle őri állásra. Megjegyzendő, hogy ezen állásokat csak azon esetben töltik be vitézekkel, amennyiben igazolványos altisztek nem pályáztak azokra. *Pályázati határidő: 1938. március 31.* A részletes feltételeket a Budapesti Közlöny március 1-én megjelent 48. száma közli, melyet a Közlöny kiadóhivatala (Budapest, I., Kapisztrán-tér 1. sz.) 20 filléres postabélyeg ellenében bérmentesen küld meg.

Felelős főszerkesztő és kiadó: VITÉZ BARCY GÁBOR.
Szerkesztő: VITÉZ VARADY KÁROLY.
Telefon: 1—370—24.
Kiadótulajdonos: az ORSZÁGOS VITÉZI SZÉK.
BUDAPEST, KIRÁLYI VÁR.

Centrum Kiadóvállalat rt.
Budapest, VIII., Gyulai Pál-utca 14.
Felelős üzemvezető: Telegdy Lajos.

STOWASSER J.
ELSŐ MAGYAR HANGSZERGYÁRA
Gyárt és javít mindenféle fuvós, vonós, húzó és jelző hangszereket.
BUDAPEST, II., LÁNCHID-UTCA 5. SZ.
Árjegyzéket ingyen küld ki

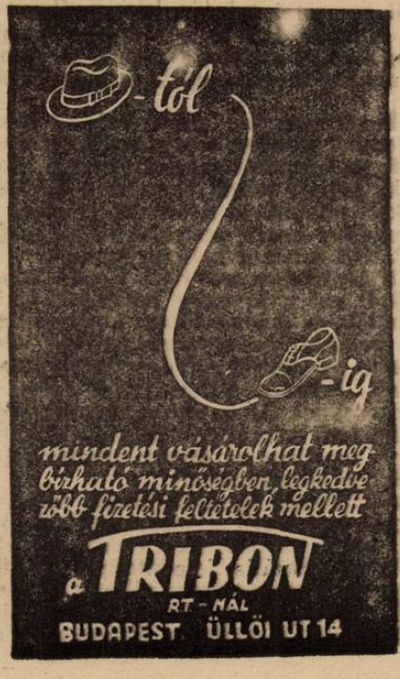

VITÉZEK LAPJA KÉPES HIRADÓJA



Darányi Kálmán miniszterelnök Győrött bejelenti, hogy egy milliárd pengőt fog az ország gazdasági és honvédelmi célokra fordítani.



Hóman Bálint vallás- és közoktatásügyi miniszter Szentesen tartott beszédében egységes nemzeti közvéleményt sürget.

A Vitézek Lapja ingyen melléklete
1938 március 11



A Kormányzó Ur Őfőméltóságának a budapesti 1. sz. határőrezred laktanyájának dísztermében leleplezett arcképe. Festette: Wallentin Béla főhadnagy.



D'Annunzio Gabrielle, az olaszok kiváló költője, hazafia és nagy katonája, meghalt. D'Annunzio utolsó fényképe.

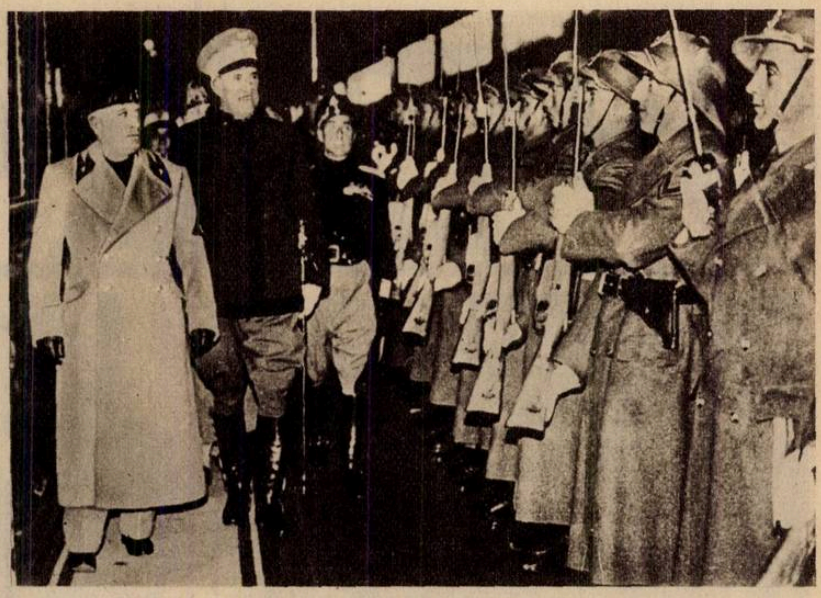

Mussolini a római pályaudvaron fogadja a hazatérő Graziani tábornagyot, Abesszínia volt alkirályát.



Teruelt Franco tábornok katonái visszahódították. Képünk a városnak a tüzérség és a repülők által való bombázását ábrázolja.



Angol kadettek egy 18 fontos ágyú bemutatásán.



Dr Ravasz László református püspök előadása a budapesti Vitézi Rendházban.



A budapesti vitézi iparosok és kereskedők táncestélye. Csárdást nyitó párok.



A budafoki vitézi járás bálján ak és műsoros estjének résztvevői.

Vitézi bálok és táncestélyek.



Magyarruhás Nemzetes asszonyok csoportja a nyiregyházi Vitézi bálon.



Szabolcs vármegye Vitézi Bálja. Nemzetes kisasszonyok csoportja.



Előkelőségek a díszemelvényen.



Vitéz Tölgyessy Péter leányát: Fellcia Máriát „summa cum laude" bölcsészet-doktorrá avatták.



A kiskunhalasi Jótékony Nőegyesület 75 éves jubileuma alkalmából tartott bál. A Rákóczi-palotást táncoló párok.

Amíg Ön alszik



a Darmol dolgozik. Éjjeli nyugalmát nem zavarja és mégis estétől reggelre jól és biztosan hat. Fájdalom nélkül hajt, könnyü és teljes ürülést idéz elő. Ezért kellemes hatásu hashajtószer a **DARMOL**



MEINL GYULA

Magyarország legnagyobb kávészaküzlete

kávéban

és minden egyéb cikkben elsőrendű minőségáruval szolgál kedvező árfekvésben.

40 budapesti és 13 vidéki fióküzlet áll szíves rendelkezésre.

Rügyfakadás előtt

Solbár permetezés

a legjobb. Díjmentes ismertetőt küld

Agro Növényvédelmi R.-T.

Budapest, IV, Hajó ucca 2

ENDA, NEODENDRIN, SOLBÁR

Több mint tíz év óta közismert biztos hatású permetezőszerek!

Kérjen díjmentes képes útmutatót!

AGRO NÖVÉNYVÉDELMI ÉS MEZŐGAZDASÁGI R.-T.

BUDAPEST, IV, HAJÓ UCCA 2. SZ.



Jó hír:

pehelykönnyü vizhatlan, tiszta gyapju lóden raglán . . . 39 p

Ez a pehelykönnyü lódenanyag magyar gyártmány, ilyet eddig csak külföldön készitettek.

KOSSUTH L.-U. 9

Nagykovácsy ÜZLETHÁZ

Felhivás!

Felkérjük a Vitézi Rend azon tagjait akik most

kerékpárt vagy varrógépet

óhajtanak beszerezni közöljék velünk, hogy milyen márkára és milyen áron kaptak ajánlatot mert

lényegesen olcsóbban

szerezhetik be a kerékpárt és varrógépet is, ha ezek beszerzésére akciót indíthatunk
A közös beszerzés esetén ugyanis feltétlenül megtakarítható az ügynöki jutalék és sok mellékköltség. Biztos az is, hogy 1 kerékpár vagy 1 várrógép külön-külön csak magasabb áron szerezhető be mint több száz darab.
A fentiek beszerzésének megkönnyítése érdekében kérünk mielőbbi értesítést.

„a Vitézek Lapja"
hirdetési irodája Budapest 4. Postafiók 315.

1897. évben alapított keresztény cég
JEROUSCHEK K.
készit és javit érdemrendeket és jelvényeket. *Budapest, IV., Váci-utca 39.* Telefon: 18-91-18
A Tiszti Kaszinóval szemben. A Vitézi Szék volt legelső jelvényszállitója.

BUTOR
...rlós, modern kivitelben, kényelmes részletfizetésre kapható:
Kisipari Termékek Bútorcsarnoka rt.
Budapest, VI., Dohány utca 66. sz.
...e elon 1-361-19
...tézi Rend tagjainak kedvező fizetési feltételek!

Nagyobb és jobb minőségű termést érünk el, ha
korán tavasszal
Péti Sóval
feltrágyázunk
Kérjen díjtalan ismertetőt!
PÉTI NITROGÉN MŰTRÁGYAGYÁR R. T.
Budapest, V. kerület Nádor-utca 21. szám.

Gazdak Biztositó Szövetkezete
Igazgatóság
BUDAPEST,
IX. Üllői-út 1. szám.
Telefon: 1-878-70.
Vitézi kedvezmények!
Kiviselet minden községben!
Kartelen kivül!
ÜZLETÁGAK:
Tűz-, jég-, élet-, baleset-, szavatossági, gépjármű-, betöréses lopás elleni
és a

Országos Magyar
TEJSZÖVETKEZETI KÖZPONT
BUDAPEST. XI., HORTHY MIKLOS-UT 105-113.
Táviratcim: Tejközpont. Tel.: 25-8...

A M Kir Földmüvelésügyi Minisztérium megbizásából szervezi és ellenőrzi a tejszövetkezeteket, tejszövetkezeti, alakulási, értékesitési és mindennemü szakkérdésben dijtalanul ad tanácsot és felvilágositást a tejtermelőknek és szövetkezetekne

Örömmel értesítjük

a Vitézi Rend tagjait, hogy porcellán akciónk a legteljesebb siker mellett most már szélesebb körben indul meg. Az igénylési szelvényekkel megrendelt 6 személyes porcellán készletek leszállítása folyamatban van, sőt folyó évi március hó 15-től a

KOSSUCH JÁNOS CÉGNÉL

BUDAPEST, IX. KERULET, VÁMHÁZ-KORUT 5. SZAM ALATT

az alábbi készletek is beszerezhetők. A nevezett cég vitézi cimeres készleteket kizárólag a Vitézi Rend tagjainak szolgáltatja ki az alant feltüntetett kedvezményes árak mellett.

Ezúton is köszönetet mondunk valamennyi megrendelőnek, mert az előzetesen beküldött megrendelések tették lehetővé, hogy vitézi cimeres porcellán készletek magyar gyárban, magyaros diszitéssel elkészüljenek.

Budapest, 1938 március 11.

KÉPES HIRADÓ
propaganda osztálya

A vitézi cimeres porcellán készletek árai:

6	személyes	26	részes étkészlet	—	47.60 P		
12	„	58	„ „	—	109.50 P		
12	„	100	„ ét-, uzsonna- és mocca készlettel	— — — —	163.20 P		
6	személyes	9	részes teás készlet	—	16.— P		
6	„	8	mocca „	— —	10.50 P		
6	„	7	jour — „	— —	10 40 P		

A fenti árak készpénz fizetés mellett értendők, a csomagolási önköltség vidékre 5%, amely a szállitási költséggel együtt külön lesz felszámitva.

A fenti készletek kizárólag Kossuch János cégnél szerezhetők be.

Vitéz Csébi Miklós polgári-, katonai szabó,
a Máltai lovagrend szállitója. Készit mintagyüjteményes választás alapján 8 havi részletfizetésre ruhákat. **Budapest, IV. Váci-u. 59. földszint**

vitéz SIPOSS SANDOR
kelmefestő és szárazvegytisztító. vitézeknek engedmény!
Belváros, IV., Hajó-utca 12—14. szám. Telefon: 1—812—40.

A kézbesitő postahivatalok figyelmébe.

Cimváltozás esetén kérjük a 111.545/4-1933 sz. rendelet (P. R. T. 1935-21) értelmében az uj cimet megállapitani, ide feljegyezni és a lapot nem utánnem visszaküldeni.

UJ CIM:

VISSZA A FELADÓNAK!

VITÉZEK LAPJA
BUDAPEST VIII., ÜLLŐI-UT 8.

Utánküldés kizárva!

ORSZÁGGYŰLÉSI KÖNYVTÁR

VITÉZEK LAPJA

XVI. ÉVFOLYAM. 9. SZÁM | A VITÉZI REND HIVATALOS LAPJA | 1938 MARCIUS HÓ 21

Szerkesztőség és kiadóhivatal: Budapest, VIII., Üllői-út 8. II. em. 19. — Telefon: 1-370-24. — Postacsekkszám: 35.785.

Előfizetési ára a „Képes Hiradó" c. melléklettel együtt egész évre 20 P; vitézi szervek és vitézek részére: 3 pengő 60 fillér. Megjelenik minden hó 1-én, 11-én és 21-én.

Ausztria - megszünt

A történelem ma nem kereken jár, hanem repülőgépek villám szárnyain, félelmetes gyorsasággal száguld.

Lapunk előző számában még arról írtunk, hogy Ausztriában népszámlálás fog dönteni az ország függetlenségéről, — és mire a lapot szétvitte a posta — Ausztria vértelen és ellenállás nélküli forradalom után a nagy német birodalom tartománya lett, Csonka-Magyarország pedig közvetlen szomszédjává vált, — miként egykor Nagy Lajos királyunk idejében, — a 76 milliós erőteljes és tettre kész hatalmas Németországnak.

A történelem orkánja alig nehány óra alatt elseperte azt az Ausztriát, amely 900 év óta szomszédunk volt, mint őrgrófság, hercegség, majd mint császárság.

A páris környéki hazug békék nemzeteket csonkítottak és oly vérszegény műországokat alkottak, amelyek eleve halálra voltak és vannak ítélve.

Húsz év cselszövényes diplomáciája ideig-óráig fenntarthatta azokat, de a faji összetartozandóság, a történelmi közösség, a rokon vér és a közös cél ereje hatalmasabbá vált minden papiros szerződésnél és diadalmaskodott az élet.

A békék, amelyek Török-, majd Németország határozott tettei révén már amúgy is töredeztek, az által, hogy Németország és Ausztria a tilalmak dacára egyesültek megkapták a halálos csapást.

A keresztény magyar nemzet őszinte örömmel üdvözli egykori fegyvertársainak egyesülését, mert most mutatkozik igazán a világháború kései eredménye: a *legyőzöttek győzelme*, amely véget fog vetni a természet törvényeinek ellentmondó erőszakos helyzetnek, és Európa térképét igazságos elrendezéssel fogja újra rajzolni. Ha lehet tollal, ha kell karddal!

20 éven át osztályosai voltunk mi is a háború utáni megaláztatásoknak, amelyeket az árulók és a cselszövők oly kegyetlenül mértek reánk, de hisszük, hogy mind ennek már vége: Magyarország igazságot fog kapni.

És hisszük azt is, hogy az igazság érvényre jutásában a kis, de vitéz magyar nemzet a hatalmas Németbirodalomban erős segítő kezeket fog nyerni és újra nagy lesz Magyarország!

Ebben a reményben üdvözöljük Németországot és annak vezérét: Hitler Adolfot.

Vitéz Várady Károly.

KRÓNIKA

BELFÖLD

A képviselőház az elmult tíz nap alatt részleteiben is elfogadta a mezőgazdasági munkások öregségi biztosításáról szóló törvényjavaslatot majd áttért a gyakorlati középiskolákról és a népiskolai tanítóképzésről szóló törvényjavaslatok tárgyalására. A törvényjavaslatokat a képviselőház magasszínvonalú vita után — elfogadta.

Nevezetes napja volt a képviselőháznak március 18-ika. Ezen a napon terjesztette be Lányi Márton a közjogi bizottság előadója a bizottság jelentéseit a titkos választójogi törvényjavaslatról. A javaslat vitája valószínüleg még e héten megkezdődik.

Még egy nevezetes eseménye volt a március 18-i ülésnek. Pintér László ugyanis felszólalásában a hazai németség nevében hüségnyilatkozatot tett a magyar haza iránt. Nyilatkozatának időszerűségét maga hangoztatta, amikor hivatkozott arra, hogy Magyarország a Német birodalommal közvetlen szomszédságba került. Hozzátette rögtön, hogy ez a körülmény a magyarországi német kisebbségeknek a magyarsághoz való viszonyán egyáltalán nem változtat.

KÜLFÖLD

Ausztria utolsó órái. Legutolsó számunkban jelentettük, hogy Schuschnigg osztrák kancellár március 13-ra népszavazást tűzött ki annak eldöntésére, hogy Ausztria független akar-e maradni? A népszavazás ily közeli időpontra való kitűzése, valamint a szavazás lebonyolításának tervezett módja

visszatetszést szült nemcsak az osztrák nemzeti szociálisták körében hanem Németországban is, melynek vezére, Hitler, azt a Berchtensgadenben kötött német-osztrák megállapodással ellenkezőnek találta, és az ellen tiltakozott. Március 14-én Schuschnigg elhalasztatta a népszavazást, majd pedig lemondott a miniszterelnökségről, azután rádió-beszédet mondott, melyben lemondását azzal indokolta, hogy Németország állítólag azt a követelést terjesztette elő, hogy a népszavazást halasszák el, helyét pedig adja át, mert ellenkező esetben katonai intézkedéseket fog tenni Ausztria ellen. Ezt elkerülendő a vérontás és a polgárháború megakadályozása céljából mondott le. Miklas szövetségi elnök miniszterelnökké Seyss-Inquart belügyminisztert, a nemzeti szociálista párt megbízottját nevezte, aki néhány órán belül megalakította kormányát és táviratot intézett Hitler kancellárhoz, akit kért, hogy Ausztria rendjének és nyugalmának biztosítására német katonaságot küldjön Ausztria területére.

A német birodalmi csapatok március 12-én hajnalban az osztrák területre léptek és a lakósság mindenütt nagy lelkesedéssel fogadta a német katonákat. Egyidejűleg több német birodalmi vezető érkezett Bécsbe és itt a kormányzat és a közigazgatás átvételére megtették az előkészítő intézkedéseket. Hitler kancellár közben Münchenbe utazott és kiáltványt intézett rádión Ausztria népéhez, amelyet nevében Göbbels propaganda miniszter olvasott fel. A kiáltványban Hitler rá mutatott arra, hogy az osztrák és a német nép azonos származású, történelme és sorsa közös, hangsúlyozta, hogy az ausztriai németség évtizedek óta vágyakozva tekint a nemzeti szociálista Németország felé, amely nem nézhette közömbösen fajtestvéreinek sorsát. Rámutatott arra, hogy Ausztria vezetői nem tartották meg a velük kötött megállapodásokat, és így Németország végül kénytelen volt az ausztriai németek kérésére segítséget nyujtani. Hitler március 12-én érkezett osztrák földre és első útja szülőfalujába, Braunauba vezetett, ahol a tömegek lelkes fogadtatásban részesítették. Ugyanaznap este Linzbe ment, ahol a viharosan éljenző tömegek előtt Hitler kijelentette, hogy küldetésszerű kötelességének tartotta hogy hazáját: Ausztriát visszaadja a Németbirodalomnak, amelynek az előtt is része volt. A német csapatok március 13-án érkeztek Bécsbe, ahol már a bécsi rendőrség horogkeresztes karszalagokat viselt, az osztrák katonaság pedig Hitler rendelkezése értelmében beolvadt a német véderőbe.

Ausztriának Németországhoz történt csatlakozása a régi rendszer híveit és különösen a zsidóságot, amellyel szemben Németország — mint ismeretes — igen erélyes rendszabályokat foganatosított, menekülésre késztette. Erre március 12-én úgy a magyar, mint a cseh és jugoszláv határokaet lezárták és azokon osztrák útlevéllel senkisem léphetett át.

Március hó 13-án, úgy Bécsben, mint Ausztria egész területén az állami hatóságok, hivatalok, intézmények, a sajtó, a színházak és egyéb kultúrintézmények vezetésében mélyreható személyi változások állottak be. A gazdasági téren is szigorú intézkedések történtek: elrendelték a bankzárlatot, bezárták a tőzsdét, a zsidóüzleteket ellenőrzés alá helyezték.

13-án este Miklas elnök Seyss-Inquart miniszterelnök felkérésére lemondott az elnökségről és az elnöki teendőket a kancellár vette át, aki félóra mulva új alkotmányrendeletet bocsájtott ki, amelynek értelmében Ausztria egyesül a Németbirodalommal és ezt az egyesülést Ausztria népe április 10-én népszavazással fogja jóváhagyni. A népszavazásban, — a zsidók kivételével, — minden 20 évesnél idősebb polgár részt vesz. A csatlakozást kimondó alkotmánytörvényt a német kormány táviratilag jóváhagyta, Hitler elnök és kancellár elrendelte, hogy a német haderő alkotó részévé vált osztrák hadserek reá, mint a német haderők legfőbb urára feleskügjék.

Közben a német katonai csapattestek tervszerűen elfoglalták egész Ausztriában a részükre kijelölt helyeket és az asperni repülőtérre több száz nehéz német bombavető repülőgép érkezett.

Hitler március 14-én érkezett Bécsbe, és délután hatalmas ünnepség keretében, 35 autó kíséretével vonult be a fővárosba, ahol az ünneplő százezres tömeghez rövid beszédet intézett, hangsúlyozva, hogy a testvéri szeretettel egyesült azonos származású nép sem mesterséggel, sem erőszakkal többé el nem választható.

Március 15-én a Burg előtt levő Hősök-terén, amelyet horogkeresztes zászlók teljesen elborítottak, óriás szabású emlékünnepség volt. Seyss-Inquart, ezúttal mint már a Németbirodalom ausztriai helytartója üdvözölte Hitlert és Ausztria népének hálaját és köszönetét tolmácsolta. Hitler válaszbeszédében megállapította hogy Ausztria már az ősidőkben a német nép keleti végvára volt Ostmark néven most pedig a nagy Németbirodalom legifjabb bástyája lesz. Egyúttal köszönetet mond az osztrák nemzeti szociálista párt névtelen tagjainak a csatlakozás kivívásáért. Az ünnepséget nagy katonai díszszemle követte, amelyen a német és az osztrák haderők csapattestei már közösen vettek részt.

Hitler 16-án délután visszatért Berlinbe, és 19-ére birodalmi gyülést hívott egybe, amelyen részletesen ismertette az ausztriai eseményeket és azok előzményeit.

A külföld természetesen megdöbbenve fogadta a váratlan gyorsasággal lefolyó eseményeket. Londonban és Párisban egymást érték a tanácskozások és a két állam kormánya tiltakozott Hitler lépése ellen. Hitler azonban kijelentette, hogy a tiltakozás nem állíthatja meg ennek a régóta húzódó kérdésnek, mely a németség belső ügye, a végérvényes elintézéséig.

A cseh kormány hajlandónak nyilatkozoett arra, hogy a németség belső ügyének tekintse Ausztria csatlakozását.

Jugoszlávia örömmel üdvözölte a két állam egyesülését.

Olaszország, amely az ausztriai eseményeket megelőző napokban Németországgal a legszorosabb tanácskozásokat folytatta hozzájárulását adta, amit Mussolini Hitlerhez intézett táviratban tudatott. A március 16-.-i fasciszta nagytanács szintén hozzájárult a két állam egyesüléséhez.

Lengyelország is német belső ügynek nyilvánította a közöstörzsű két nép egyesülését.

Japán is elismerte Ausztriának Németországhoz való csatlakozását.

*

A magyar kormány és Németország. Sztójay Döme berlini magyar követ márieus 15-én felkereste Mackensen német külügyi államtitkárt és a következőket közölte vele: A magyar kormány megbízta, hogy

1. fejezze ki a vezérnek és kancellárnak legmelegebb szerencsekívánatait Ausztriának a Német Birodalommal való egyesítése alkalmából és hangoztassa, különösen azt, mennyire tudják méltányolni Magyarországon, hogy az egyesítés vérontás nélkül történt;

2. adjon kifejezést annak az igen erős és örömteljes reménynek, hogy továbbra is a jó és baráti szomszédi viszonyban marad a két ország.

3. hozza tudomására a vezérnek és kancellárnak a magyar kormány elhatározását hogy az eddigi bécsi magyar követséget főkonzulátussá alakítják át.

A magyar kormány eljárását a berlini lapok „Magyarország nemes tette" címen közölték, Hitler vezér és kancellár pedig a március 18-i birodalmi gyülésen tartott beszédében pedig külön megemlékezett Magyarország meleg helyesléséről.

*

Franciaországban ismét Blum alakította meg a kormányt, amely azonban előreláthatólag nem lesz hosszúéletű, hogy egy nemzeti kormánynak adja át helyét.

*

Spanyolországban a nemzeti csapatok a katalán-aragóniai arcvonalon ismét előretörtek, úgy, hogy Tortosa kikötővárostól már csak 60 kilométerre vannak. Egyébként Barcelónát a nemzeti repülőgépek 12 ízben bombázták.

Tanulmányi kirándulás Olaszországba a husvéti ünnepekre

Részletes utiterv: Indulás április hó 9-én este 20.15-kor a Déli pályaudvarról. **10-én** virágvasárnap érk .15.23-kor FIRENZÉBE. Elszállásolás, séta a városban. **11-én** délelőtt a város megtekintése. Alkalom az Uffizi és Pitti múzeumok megtekintésére. 15.30-kor nidulás Nápolyba, érkezés 22 órakor. Elszállásolás. **12-én** NÁPOLY-ban délelőtt városmegtekintés. Kirándulási lehetőség POMPEJI-be, vagy CAPRI-ba. **13-án** NÁPOLY-ban délelőtt a város nevezetességeinek megtekintése. Lehetőleg a VEZUV-hoz, vagy SOLFATARA-hoz kirándulás. 18.40-kor indulás Rómába érk. 22-kor, elszállásolás.

14-én, nagycsütörtökön RÓMÁ-ban, délelőtt a város nevezettességeinek megtekintése. (Autocar körséta). Szent Pál székesegyház, Sta. Croce in Gerusaleme, Pzzo Borghese, Pincio, Laterán, Sta, Scala, San Pietro in vincoli, Maria, Sopra, Minerva, Pantheon, Traján oszlopa, Konstantiin diadalív. Monumento Vittorio Emanuele II., Capitolium, Forum Románum Via del Impero. Colosseum. Délután szabad programm. **15-én Nagypéntek** délelőtt Szent Péter basilika. Délután katakombák felkeresése. **16-án Nagyszombat.** Szabadidő. Tetszés szerinti programm a tanulmányok kiegészítésére. Lehetőleg a pápai audienciára, vagy (amennyiben nyitva van) a Vatikáni Múzeum meglátogatására. Délután a feltámadási körmenet. Vacsora után indulás Velencébe. **17-én Husvét vasárnap.** PÁDUA-ba érk. 7 órakor. Szt. Antal sírjának felkeresése. Séta a városban. 11-kor Ind. Velencébe, érk. délben, elszállásolás, ebéd után pihenő. **18-án Husvét hétfő** VENÉZIÁ-ban a város nevezetességeinek megtekintése. Kirándulási lehetőség a Lidóra. 17.40-kor ind. haza. **19-én** Budapestre érk. 9.45 órakor a Déli pályaudvarra.

A kirándulás időtartama 10 nap.

Az utazás részvételi díja 188.— P, mely összegben a Budapesttől—Budapestig szóló III. oszt. gyorsv. vasúti jegy, szálloda, napi háromszori bőséges étkezés, Jugoszláv átutazó vízum, autocar költsége, az összes borravalók és taksaköltségek foglaltatnak benne.

Nem foglaltatik benne: az esetleges külön kirándulások, hordárköltségek és belépti díjak. Az olasz városok múzeumainak, képtárainak és gyüjteményeinek megtekintésére 50 százalékos kedvezményt biztosítok, kívéve a nápolyi aquariumot melynek 10 Líra a belépti díja. A kirándulások közül a rendezőség a POMPEI-ba való kirándulást véli legfontosabbnak, ezt általánosnak szeretné kimondani, melynek összköltsége (vasuti és belépti díj) 5 P, melyet idehaza pengőben kell fizetni. A VEZUV-hoz, CAPRI-ba, való kirándulás költsége cca 15—15 pengő. A SOLFATARA-hoz amelyről Dante Infernoját mintázta kb. 15 P a kirándulás költsége.

Az élelmezés a firenzei vacsorával kezdődik és a Velencei ebédöel végződik.

Mivel csak korlátozott számban utazunk, a csatlakozni óhajtók érdekében áll az előjegyzés mielőbbi biztosítása. **Jelentkezéskor 50.— P. előleg** fizetendő. Az elszállasolás 2—3 ágyas szobákban történik. Különszoba igénylésnél a részvételi díj 10 százaléka fizetendő többletként. A programm változtatásának jogát fenntartom magamnak. A véletlen károkért, vasúti késésekért és ezekből származó hátrányokért felelősséget nem vállalok. Az utasokkal szemben felelősségem nem haladhatja meg az utazást lebonyolító közlekedési vállalatok, szállodák, stb. velem szemben vállalt kötelezettségét.

A Magyar Nemzeti Bank 972. sz. a. engedélyezte az utazást..

Bővebb felvilágosítást nyujt: **vitéz FEHÉR Menetjegy és Utazási Iroda** Budapest II. ker., Corvin-tér 2. Telefon: 15—48—23.

Fráter Loránd emlékezete...

Irta: *vitéz Futásfalvi Pál Imréné.*

Fráter Lóránt Társaság pályanyertes ódája.

Nem kell ide kiáltó harsona!
Minden magyar szív régi otthona.
A lelke él, ha teste el is porlad,
Lehozza mind a csillagot, a holdat

A temetői csendben csak pihen,
Megérzi azt, amit a föld izen,
S mikor a légben egy levél se rezdül
Hegedű sir az éjszakán keresztül . . . .

Akácvirágos kis faluhatár!
Talán a lelke most is arra jár,
Hol ölelkezik rónával az égbolt
És minden olyan, mint amilyen rég volt.

Tőle tüzes a Badacsony bora.
Bakonyi betyár nem busul soha,
Van pénze bőven! Száz szál gyertyát gyujtat,
Bevilágít egy messzetünő multat.

A holdvilágos hossszú éjeken
Szerelmes szívben nincsen félelem,
Ha ő dalol: . . szívekre hull a mámor
És szerelem hajt minden rózsafáról.

Ha fáj a szív és fájón felzokog
A dal a huron: mint a szív dobog.
Most gyorsan, később egyre csendesebben,
Enyhül a kin . . . a könnyes szem sem rebben.

Az Isten küldte le a földre őt,
Hogy életre keltse a temetőt.
Sok őszirózsás puszta sír nyomába
Új vágyakat teremt a dal varázsa.

Tüzes, szerelem, régi asszonyok,
Piruló lányok titkon boldogok,
Sok szívremény, könnyfátyolozott ének
Muzsika-szótól ébredő remények . . .

Most minden, minden ujra visszajő,
Hiába rejti el szivét a kő.
A lelke él, ha teste el is porlad,
Lehozza mind a csillagot, a holdat.

A temetői csendben csak pihen.
Megérzi azt, amit a föld izen,
S mikor a légben egy levél se rezdül,
Hegedül sir az éjszakán keresztül.

Felhivás új vitézeinkhez is kik osztálysorsjátékon részt szoktak venni, kéretnek, hogy a most kezdődő 40-ik m. kir. osztálysorsjátékra szóló sorsjegyeiket vitéz **Horváth** János hetvenötszázalékos hadirokkant **osztálysorsjáték főárusnál**, rendtársunknál szerezzék be, hol vitéz bajtársaink részére, mint értesülünk, már több nagyobb nyeremény került kifizetésre. Támogassuk vitéz hadirokkant bajtársunkat!

SZEMÉLYI HIREK

Kitüntetés. A Kormányzó Ur Őfőméltósága megengedte, hogy vitéz Temesy Győzőnek és vitéz Faragó Edének a negyedszázados hazai cserkészmozgalom irányítása körül kifejtett sikeres munkásságukért elismerését tudtul adják.

Halálozás. Mély részvéttel tudatjuk, hogy vitéz Békefi Józsefné sz. Homoky Anna életének 48-ik évében, folyó hó 11-én váratlanul elhunyt. A megboldogultban vitéz Békefi József tiszthelyettes hitvesét, Olga leányа, aki a Budapesti Vitézi Társadalmi Bizottság gyermekcsoportjának vezetője volt az elmult évben, szerető édesanyját, vitéz Homoky Ferenc pedig sógornőjét vesztette el.

VITÉZI ÉLET

A VITÉZI REND ADOMÁNYA VITÉZ GÖMBÖS GYULA SZOBRÁRA.

A napokban országos mozgalom indult meg, hogy néhai vitéz Jákfai Gömbös Gyula miniszterelnök és szkv. gyalogsági tábornok emlékét szoborral örökítsék meg. A szobrot közadakozás útján fogják felállítani. A szoborra a legutóbb tartott vitézi törzskapitányi értekezlet határozata alapján a Vitézi Rend 1000 pengőt adományozott.

Vitézi Székkapitányok hivatalos közleményei

Budán lakó tisztivitézek figyelmébe!

A Budán lakó tisztivitézek folyó évi április hó 8-án — pénteken — este 8 órakor a Kis Rabló vendéglő különtermében (XI., Zenta-utca, a Hadik laktanya mellett) rendes havi összejövetelt tartanak. Kérjük a budai tiszti vitézeket, hogy az összejövetelen minél nagyobb számban jelenjenek meg. Székkapitány.

Budapest IX. kerületi vitézeihez! A kerületi hadnagy a vitézek részére április 2-án (szombaton) este 8 órakor a Vitézi Rendház (VIII., Üllői út 8.) II. emeleti tanácstermében értekezletet tart. — Székkapitány.

Budapest XIV. kerületi legénységi vitézeihez! A kerületi hadnagy legénységi vitézek részére március 26-án (szombaton) este 7 órakor a Vitézi Rendház (VIII. Üllői út 8.) II. emeleti tanácstermében értekezletet tart. — Székkapitány.

A mezőkövesdi járás vitézeihez! A járási vitézi értekezletet Mezőkövesden f. évi március hó 27-én tartom meg a főgimnázium rajztermében. Az értekezleten minden vitéz és városi (15 éves kortól) megjelenni tartozik. Elmaradást csak orvosi bizonyítvánnyal igazolt, súlyos betegség ment.

A telkes vitézek adóívüket, járadék kivetésüket, használatidíj fizetési könyvecskéjüket, továbbá az Országos Vitézi Szék és O. K. H.-nál levő üzemi tartozásaikra teljesített fizetések nyugtáit és csekkszelvényeit hozzák magukkal. Ugyancsak elhozandó a bevételekről és kiadásokról vezetett pénztárkönyv is.

A vitézek és városi polgárok délelőtt 9 óra 30 perckor a Tűzoltó laktanya udvarán várják megérkezésemet. A hivatalos vitézi értekezlet istentisztelet után, 10 órakor kezdődik. Délelőtt 11 óra 30 perckor, a hazafias társadalom részvételével, műsoros díszértekezletet tartunk, melynek végeztével az országzászlót megkoszoruzzuk. Utána: vitézi áldomás.

Öltözet: fekete ünneplő, vagy vitézi formaruha, nagy vitézi jelvánnyal és összes kitüntetésekkel. Székkapitány. (87 msz.—1938.)

A kiskunfélegyházi járás vitézeihez! Értesítem a kiskunfélegyházi járás területén lakó vitézeket, hogy folyó évi április hó 3-án Kiskunfélegyházán járási vitézi értekezletet tartok. Gyülekezés: 7 óra után a városháza tanácstermében. Öltözet: ünneplő az összes kitüntetésekkel és vitézi nagy jelvénnyel. Formaruhával rendelkezők formaruhában. Az értekezletet vitézi áldomás követi, melynek ára itallal együtt 1.30 P. Akik az áldomáson való részvételben akadályozva lesznek, jelentsék be idejében vitéz Kovács Ernő okl. gyógyszerész, járási hadnagy úrnak. A hátrálékosok a Vitézek Lapja előfizetési díját hozzák magukkal, a telkes vitézek pedig, kik adófizetésüket még nem igazolták, telkük 1937. évi adóívét mutassák be. Figyelmeztetek mindenkit, hogy az értekezletről való elmaradást csak orvosi bizonyítvánnyal igazolt betegség esetén fogom igazoltnak venni. Megjelenni tartoznak a 15 évet betöltött városi polgárok is. — Székkapitány

BUDAPESTI HIREK

A VITÉZI REND ZRINYI CSOPORTJA.

március hó 25-én (pénteken) ¾7 órai kezdettel a budapesti Vitézi Rendházban (VIII., Üllői-út 8.)

Előadó- estet

rendez az alábbi műsorral:

1. **Bevezető. — Zrínyi-fohász.**
2. **„Zrínyi Miklós élő szelleme" címmel beszédet mond dr. vitéz Hóma Gyula, egyetemi adjunktus.**
3. **Balassi Bálint a „Végek dicsérete" című katonaéneket elmondja vitéz Benkő Gyula.**
4. **„Szellemi erők a hadviselésben" címmel előadást tart vitéz Náray Antal vkszt. alezredes.**
5. **Vitéz Garamszeghy-Géczy Sándor, a Nemzeti Színház örökös tagja Petőfi: „Élet vagy halál" c. versét szavalja.**
6. **„A harc irodalma és művészete" címmel előadást tart vitéz Somogyváry Gyula ogy. képviselő, a Rádió igazgatója.**
7. **A m. kir. Honvédelmi Minisztérium II. sz. regős-csoportja régi magyar katonadalokat ad elő.**

Belépődíj nincs! — Megjelenés sötét utcai, ill. társasági ruhában.

Minden érdeklődőt szívesen lát, de a Rend tagjait külön felkéri a megjelenésre.

A „Zrínyi Csoport" vezetősége

Zenedélután a Rendházban.

Legközelebbi zenedélutánunk március 28-án, hétfőn este 7 órakor kezdődik a Rendház dísztermében.

Műsora a következő:

1. Beethoven: Tavaszi Szonáta.
Előadják hegedűn: vitéz Szerényi Károly. Zongorán: Dankó Aladár. —

2. Antik olasz dalok.
Totti: Ninon. — Totti: Vorrei murir.
Énekli: Kerényi Irén. Zongorán kísér: Dankó Aladár.

3. Liszt: Norma ábránd.
Zongorán előadja: vitéz Zerinváry János (Bonyhád).

4. Beethowen: C moll zongoratrió.
Előadják: zongorán vitéz Réthy Andorné. Hegedűn Nagy Ilonka. Cellón dr. vitéz Kaczvinczky Emil.

Kérünk pontos megjelenést, mert a műsor megkezdése után az ajtókat lezárjuk. Belépődíj nincs. Műsor után fehér asztalnál együtt maradunk.

Kétségtelen, hogy lelkiszükséglet az embernek a reménység! Ezért ma már alig van valaki, kinek ne volna osztálysorsjegye. Az a havi 3.50, 7.—, 14.—, 28.— pengő (vagyoni viszonyaihoz képest) nagyon célszerű és hasznos befektetés, igen okos dolog és a boldogulásnak egyik előfeltétele. A jelent megjavítani, a jövőt előkészíteni, a szerencsét keresni kell! Tehát vegyen MÉG MA egy osztálysorsjegyet az új április 9-én kezdődő sorsjátékra.

Városmányos est a Vitézi Rendházban április 5-én (kedden) este 7 órakor. A budapesti vitézi városmányosok intézményesen rendszeresített önnevelő munkájuk második fejezetéhez érkeztek. Eddig az egész évre szóló munkatervet és annak egyik fontos részét a vitézi testnevelés kérdését beszélték meg. Most következik a munkaterv második egysége: **a vitézi lélekneveléS.** Ennek egyik rendkívüli fontos munkaterülete: a vitézi ifjúság erkölcsi önnevelése.

A városmányos est előadói:

1. Dr. Marcell Mihály egyetemi nyilvános rendes tanár tart előadást a következő címen: **Miféle erkölcsi erőket fejlesszen ki magában önnevelés útján a vitézi ifjúság, hogy a nemzetvédelemnek legkiválóbb harcosa** lehessen?

2. Vitéz Rózsás József őrnagy: **Miféle erkölcsi erők tették halhatatlanná gróf Zrinyi Miklósnak, a költőnek és hadvezérnek személyiségét?**

3. Rossa Ernő, székesfővárosi énektanár néhány **világháborus nótára** tanítja meg a vitézi ifjúságot.

4. Vitéz Horváth Gyula ny. tábornok kihirdeti az ifjúsági pályázatok (Édesapám vitézi tette. A vitézség és a sport.) eredményét.

5. A csoportvezetők az ifjúsággal megbeszélik az est anyagát.

Ezen a városmányos esten minden főiskolai, középiskolai, iparos, kereskedő és egyéb foglalkozású avatott és most avatásra kerülő vitézi városmányosnak **meg kell jelennie.** (Székkapitányi rendelkezés)

A vitézi erényekhez hozzátartozik a pontosság is. Az előadást 7 órakor kezdjük. Ekorra minden városmányos szíveskedjék helyét a díszteremben elfoglalni.

Városmányosestünkre a vitézi édesapákat is meghívjuk.

Helyre-igazítás. Legutóbbi lapszámunkban megemlékeztünk arról, hogy vitéz Nándory ezredes megemlékezett egy rendtársunkról aki valószínüleg önhibáján kívül jutott bajba. Miután sajtóhiba folytán „önhibájából" szó lett szedve, ezuton is helyreigazítjuk azt, ami egyébként az értelemből is kivehető volt.

Szent István-est a Vitézi Rendházban április 11-én (hétfőn) este 7 órakor. — A Társadalmi Bizottság ezen az estén kezdi meg országépítő nagy királyunk emlékének ünneplését. — Vitéz Móra Mihály, a tanulmányi ellenőrző csoport vezetője: **Szent István nevelőereje** címen tart előadást. — Erre az előadásra előre felhívom a vitézi szülők figyelmét.

H. kerületi nemzetes asszonyok és kisasszonyok részére a kerület vitézi hadnagya március 30-án tanulmányi kirándulást rendez Budapest Székesfőváros Községi Élelmiszer üzemébe. Találkozás délelőtt ½10 órakor a Közvágóhíd (Soroksári út 58.) előtt levő autóbusz és villamos megállónál. Pontos megjelenést és előzetes telefon jelentkezést kér a kerületi vitézi hadnagy. Telefon: 15—48—23.

A nemzetes asszonyok csoportja április hó 4-én vasárnap Kiskőrösre Petőfi születése helyére kirándulást rendez. Erre a kegyeletes útra a vitézi városmányosokat és a vitézi leányokat szeretettel meghívja. Bővebbet az április 1-iki számban közlünk.

Március 24-én tanulmányi kirándulást rendezünk a „Gyógypedagógiai Intézetbe" III. ker. Miklós tér 5. Találkozás ugyanott 11 órakor az Intézet előtt.

Az I. kerületi vitézek vitéz Kiss Lajos szfőv. tűzoltófőparancsnok, ker. hadnagy vezetése mellett a várbeli vitéz Kasznár-féle vendéglőben március 11-én tartották rendes havi összejövetelüket. A bajtársi összejövetelt megnyitó értekezleten a kerület legénységi tagjai 35 pengőt gyüjtöttek a vitéz Gömbös Gyula emlékére emelendő emlékmű céljaira. Vitéz Kiss Lajos kerületi hadnagy meghatódva mondott a Gömbös Gyula Társaság nevébe köszönetet a legényáldozatkészségéért és hangsúlyozta, hogy a vitézi rend fokozott megbecsülését szolgálja minden olyan tevékenység és áldozatkészség amely kiváló és nemzeti szempontpból közérdekű szolgálatokat tett rendtársaink, érdemeinek maradandó megörökítését célozza.

Pest vármegye központi járásának Budapesten lakó vitézei március 15-e emlékezetére ünnepélyes értekezletet tartattak a Vitézi Rendház dísztermében. Az ünnepélyes értekezleten megjelent számos katonai és polgári előkelőség, köztük vitéz Lipcsey Márton tábornok, vitéz Fabényi Ede tábornok, Szádeczky-Kardos Lajos táblabiró és sokan mások. A megnyitó beszédet az ünnepség rendezője, dr. vitéz Jónás Sámuel kir. ügyész, a központi járás vitézi hadnagya mondotta. Csaba Nándor szavalóművész után dr. vitéz Kolosváry-Borcsa Mihály, a Függetlenség főszerkesztője tartotta meg az ünnepi beszédet. Sütő József városmányos verset adott elő, Demeter Kornélia zongorán a Magyar rapszódiát játszotta. Vitéz Tóth Urbán László a városmányosok nevében tartott beszédet, majd vitéz Mák Péter tárogatóművész előadása után vitéz Kásás Árpád százados mondott befejező beszédet. Az ünnepség a Himnusz eléneklésével ért véget.

Budapest Székesfőváros Társadalmi Bizottsága nagyszerűen sikerült ünnepség keretében ülte meg március 15-ének 90-ik évfordulóját. A megjelent ünneplő vitézi társadalom teljesen megtöltötte a Rendház dísztermét. Feltünően nagy számmal jöttek el a vitézi városmányosok és lelkes hangulatban vettek részt az ünnepségben.

Az ünnepélyt vitéz Horváth Gyula tábornok, elnök nyitotta meg és lelkes szavakkal mutatott reá arra a nagyjelentőségü lelkikomplexumra, amit március idusának minden egyes magyar emberben elő kell idézni és arra az erőforrásra, amellyé ennek a napnak válnia kell. Az ünnepi beszédet vitéz Barcy Gábor az OVSzTB elnöke tartotta, mélyreszántó gondolatokkal ecsetelve március idusának jelentőségét a mai zür-zavaros időben.

A nagy tapssal fogadott beszéd után vitéz Benkő Gyula városmányos Petőfi Sándor két költeményét szavalta el és valósággal megremegtette a hallgatóság szívét.

Utána vitéz Sümeghy Ferenc a városmányosok nevében beszélt. Fogadalmat tett arra, hogy minden városmányos tudatában van a reá váró feladatoknak és mindent el fog követni társaival együtt hogy apáik nyomdokain haladva kivívják a magyar célokat.

Vitéz Osváth Tibor városmányos Reményik Sándor: „Ahogy lehet . . ." költeményét megrázó erővel szavalta el. Vitéz Mák Péter tárogatóművész négy darabot játszott, amelyek úgy magával ragadták az ünneplőközönséget, hogy a Kossuth nótát a hallgatóság a tárogatószóval együtt énekelte.

Az ünnepélv vitéz Horváth Gyula elnök záró-szavával végződött.

Ugyanezen alkalommal osztotta ki vitéz Horváth Gyula ny. tábornok, elnök a Társadalmi Bizottság által kitűzött városmányosi pályázatok nyerteseinek a díjakat is.

Az „Édesapám vitézi tette" című pályázat első és második díját megosztva ifj. vitéz Pál Imre és vitéz Dezséry Endre városmányosok nyerték míg ifj. vitéz Farkasfalvy és vitéz Szovátay dícséretet kaptak. A „Vitézség és a Sport" című pályatételt vitéz Hajdu Sándor városmányos nyerte el. A közönség zajosan tapsolta meg a nyertes városmányosokat.

Fráter Lóránd nóta est a Rendházban. Március 16-án a Társadalmi Bizottság egyik legfényesebben sikerült estét rendezte meg *Fráter Lóránt* huszárkapitány bajtársunk halálának 5 ik évfordulója alkalmával. Fráter Loránt ról e napon sem a rádió, sem az ujságok nem emlékeztek meg, annál nagyobb elismerét érdemel a Társadalmi Bizottság, amely nem feledkezett meg az évfordulóról s a bajtársi szellemnek fényes bizonyságát adta akkor, midőn *Fráter Lóránt* emlékét est keretében ünnepelte. A Rendház emeleti termei zsúfolásig megteltek előkelő közönséggel, akik között nagy számú magasrangú katonatiszt jelent meg. A müsor kitünő volt. Vitéz *Jánky Vilmos* alezredes megindult hangon mondott emlékbeszédet, *Futásfalvi Pál Imréné* „Fráter Lóránt emlékére" című odáját *Heffner Judit* szavalta el igen nagy hatást keltve. Ezután *dr. Sándor Jenő* és uri zenekara adott elő Fráter és más magyarnótákat, majd dr. vitéz Adámosi *Végh Pálné* énekelte el a legszebb Fráter nótákat. Utána *H. Timkó Margit* brilliáns technikával Fráter dalokat játszott zongorán, végezetül pedig vitéz *Jánky Vilmos* alezredes éne-

kelt több Fráter nótát. A műsor valamennyi számát a hálás közönség tapsviharral jutalmazta és minden előadónak meg kellet ismételni számait.

A műsor után vacsora következett amelyen vitéz Futásfalvi *Pál Imre* ezredes, az emlékest főrendezője mondott köszönetet a szereplőknek és mindegyiküknek egy-egy kerámiából készült, vitézi címerrel ékesített szivet nyujtott át ajándékképen. — Felszólalt vitéz *Tóthvárady Asbóth István* altábornagy is, Fráter Lóránt ezred és iskolatársa, és gyönyörü beszédben emlékezett meg Fráter Lórántról. A vacsora alatt ismét felzendültek a Fráter nóták, amelyek a vendégsereget még sokáig tartották együtt.

KIRÁNDULÁSAINK SORRENDJE

március és április hóban:

Március 27: Hüvösvölgy. Remetehegy. Zsiroshegy, Hüvösvölgy. Találkozás: 9 ó. hüvösvölgyi végállomásnál. Vezető: vitéz Kiss László.

Április 3: Pomáz, Oszoly, Kevelyek, Pilisborosjenő, Óbuda. Találkozás: 8 óra 30 perckor a HÉV. Margit-hidi állomásánál.

Vezető: Fehér Éva.

Április 10: Farkasrét, Csillebérc, Move repülőtér, Farkasrét. Találkozás: 9 ó. farkasréti végállomásnál. Vezető: vitéz Kiss László.

Kiadó lakások! Június 15-re vitéz háztulajdonosnál teljesen modernizált földszinti és emeleti kettő szobás hallos 2 szobás, 1 szobás komfortos és szoba-konyhás lakások. Gáz, tetszés szerinti kályhák. I. ker. Táltos utca 14.

Kiadó lakások a vitézi telepen. XIV., Nagy Lajos király út mellett levő vitézi telepen több 1 szoba összkomfortos lakás máj. 1-re kiadó. A lakbér havi 40—50 pengő között van. Mindazok a vitézek, akik ezekre a lakásokra pályázni óhajtanak, jelentsék be igényeiket minden vasárnap délelőtt vitéz Pálmay Ferenc telepgondnoknál a vitézi telepen.

VIDÉKI HIREK

Győr-Moson-Pozsony k. e. e. vármegyék és Győr sz. kir. város Vitézi Társadalmi Bizottsága a Vitézi Székház javára Győrött a Kultúrházban március hó 26-án este fél 9 órakor hangversenyt rendez, amelyre ezúton is meghívja a vitézi társadalmat.

A váci járás vitézeinek márciusi ünnepélye Sződligeten. A váci járás vitézei március 13-án délelőtt Sződligeten emlékeztek március idusára, a szabadság, egyenlőség és testvériség szent eszméire.

Délelőtt 9 órakor a Mozgó-színházban műsoros ünepély volt, melyen megjelent dr. Horváth János járási főszolgabíró, a szomszéd vitézi hadnagyok, Sződ és Felsőgöd előljárósága és hazafias közönsége, a tűzharcosok és a leventék. A megnyitó beszédet vitéz Antal Sándor járáshadnagy mondotta. Az ünnepi beszédet vitéz dr. Somogyi Ferenc, a záróbeszédet pedig Kásás Árpád százados, a Várm. Társ. Biz. elnöke mondotta. A „Nemzeti dal"-t vitéz Pusztai János szavalta.

Az ünnepségen közreműködött a Felsőgödi Dalárda, továbbá vitéz Mák Péter tárogatóművész. Szavalatokkal: Székely Mária, a Szerday fiúk és Csatár Bálint, akik mindannyian vitézi gyermekek.

Március 15 Bácsbodrogban. A nemzeti ünnepet Bács-Bodrog vármegyében és Baján a vitézek ünnepélyes istentiszteleteken és a közületek által rendezett ünnepségeken való testületi részvételükkel ünnepelték meg. — Baján a Társadalmi Bizottság söréldomást rendezett a vitézek és vitézi városmányosok tömeges részvételével, amelyen megjelentek a Vitézi Szék tagjai is s ezek sorában dr. Borsódi és Katymári Latinovits János főispán, dr. Bernhart Sándor polgármester, dr. vitéz Bajsay Ernő alispán, tb. székkapitány, az állomásparancsnok és a Gazdasági Egyesület elnöke, kiket vitéz Temesy Ákos ny. ezredes székkapitány fogadott. — Az ünnepi beszédet dr. vitéz Szikra Dezső járási vitézi hadnagy, a Társadalmi Bizottság ügyvezető elnöke tartotta, kinek gyujtóhatású szónoklatát kitörő éljenzés és tapsvihar kísérte.

Vitézi áldomás Zalaegerszegen március 15-én. A zalaegerszegi vitézek március 15-ét vitézi áldomással ünnepelték meg. Este a MOVE helyiségeiben vacsora volt, melyen a vitézek feleségeikkel jelentek meg. Az áldomáson résztvett vitéz gróf Teleki Béla, a vármgye főispánja is, továbbá megjelent a kerület országgyűlési képviselője, dr. vitéz Árvátfalvi Nagy István és számos előkelő vendég. Az ünnepi beszédet dr. vitéz Berta Jenő tb. vármegyei főjegyző mondotta, nagy hatást keltve. Felszólalt ezután dr. vitéz Árvátfalvi Nagy István képviselő, aki nagyhatású beszédet mondott az aktuális eseményekről, majd dr. Árvay László, a MOVE alelnöke köszöntötte a főispánt, aki szép beszéddel válaszolt. Dr. vitéz Hunyady László, a Társadalmi Bizottság elnöke a nemzetes asszonyokat köszöntötte fel.

A szegedi nemzetes asszonyok márciusi ünnepsége. Előkelő közönség jelenlétében zajlott le 13-án délután a nemzetes asszonyok műsoros teája. A Vitézi Székház díszterme ez alkalommal is zsúfolásig megtelt. A tisztikar, élén vitéz Nagyselmeczi Mérey László tábornokkal, nagy számban vett részt. A nagyhatású ünnepi beszédet dr. vitéz Bonczos Miklós, Csongrád vármegye tiszti főügyésze tartotta, melyet a hallgatóság szünni nem akaró tapssal jutalmazott. Vitéz Szalontai Nagy Lászlóné hangulatos előadása a magyaros öltözködés propagálását tűzte ki célul. Lelkesítő történelmi áttekintés után sorra vonultak fel, a művészi hozzáértéssel összeállított, szebbnél-szebb alkalmi magyar ruhák. Vékes Baba, Husztik Lászlóné, dr. Viczenetz Olli és a gyermek ruhákat bemutató két bájos kis gyermek, Nagy Anikó és Szarvas Jancsika, remek magyaros öltözetekben jelentek meg. A ruhabemutatónak elhatározó sikere volt Recsák Géza főhadnagy füttyszámokat adott elő, pompás zongorakíséret mellett. Veress Béláné, szegedi kiváló írónő, ez alkalomra írt egyfelvonásos színdarabját meglepően szép, magyaros ruhában megjelenő, kiváló előadóképességű vitéz Karácsony Lászlóné, a nagyszerű Rétháthy Lászlóné és Recsák Gézáné vitte teljes sikerre. A darabba illesztett hatásos, magyaros felvonulásban Bartók Évi, Borbola Dundi, Herman Kata, Jámbory Mariann, Nagysolymossy Lily, Schmidt Gigi és Zilahy Kiss Magda vettek részt. Olyan bájosak voltak, mint egy csokorra való, üde tavaszi virág. A műsor befejező száma Hirlingné, Hajnal Lola remek koloratúrájú éneke volt, melyet Antosné, Simkó Mária kísért művésziesen zongorán. Az előadás bevezető szövegét dr. vitéz Lengyel Endre egyetemi m. tanár írta. Kellemesen konferált vitéz Karácsony László őrnagy. A nagyszerűen sikerült március idusi ünnepséget tea zárta be, melyet a nemzetes asszonyok és leányok szolgáltak fel.

A Vitézi Állásközvetítő Iroda közleménye!

Betöltendő állások:

Gépész-kovács kaphat elhelyezést Mosonmegyében uradalomban április hó 1-re. Bére: évi 8 mázsa buza, 10 mázsa rozs 4 mázsa árpa vagy tengeri, negyedévenkint 15 pengő készpénz, napi két liter tej, két hold tengeri föld, lakás, szabadtüzelés és sertéstartás tetszés szerint. Lehetőleg március 20-ig írjanak a jelentkezők vitéz Demény Elemér csendőrőrnagy, Magyaróvár címére.

Soffőr és szakácsnő házaspár alkalmazást talál vidéken nyug. tábornoknál. Jelentkezés Budapest Pázmány Péter tér 5, Mignon pensio III. em. 6.

Csónakosnak úsznitudó vitézeket felvennék a Sződligeti strandra. Fizetés havi 50 pengő, ellátással 25 pengő. Jelentkezni lehet azonnal vitéz Tar János Budapest, IX. Gyáli út 23.

VIRRADAT

az öntudatos jobboldali magyarság hétfő reggeli lapja

A MAGYAR KATONAESZMÉNY SZOLGÁLATA

A VITÉZI REND ZRINYI CSOPORTJÁNAK ROVATA

Az ősök emlékével szentesül a szív, nagy és dicső példájuk dicső tettekre hiv.
(Garay)

Harcban a gyenge kiáll, (de) versenyt fut a sorssal a bátor!
(Kisfaludy Károly)

Emlékezés Irinyi Jánosról*

Irinyi János, a technika európai hírű magyar harcosa, emlékezünk Rólad!

Az első férfiú voltál, aki legkönnyebben gyujtott világot s Téged felejtett el legkönnyebben a világ.

Elfelejtett, mert önérzetes, igaz *magyar* voltál, aki inkább átengedted találmányodat Bécsben élő honfitársadnak *Romer*nek, csakhogy ne kelljen az alkotmánytalan osztrák szabadalom védelmét igénybe venned.

Nem voltál kalmár lélek, mert nemes felfogásoddal el sem képzelted, hogy gondolatodért többet is lehet kérni, mint a kisérletbe fektetett anyag értéke, s találmányodat az értékesítéskor a foszfor áránál, 3 garasnál többre nem értékelted.

Berlini tanulmányaid közben magyarságod egy másik jellemvonása, *a föld szeretete* üt ki belőled. Tudtad, hogy hazánkban oktalan, elhanyagolt földmivelés folyik s a hires Hochenheim-i Gazdasági Akadémiát kerested fel, hogy gazdasági ismereteiddel is használni tudj hazádnak.

Hirnevedet nem a gyufa feltalálása, hanem tudományos értekezéseid alapozzák meg, amelyek közül a 1838-ban megjelent *„Über die Theorie der Chemie in Allgemeinen"*, majd egyéb számos vegytani munkád megnyitja előtted a tudományos körök kapuit.

Hochenheim-i tapasztalataidat vértesi birtokodon érvényesítetted és egyike voltál az elsőknek, aki birtokán okszerű gazdálkodást kezdett: géppel szántott, vetett, boronált s a talajt hamuval és mészsóval javította.

Mint izzóan magyar ember a szabadságmozgalomban is érdekelve voltál. Te szövegezted meg a hires 12 pontot és nem haboztál a nagyváradi lőpor és ágyuöntőde vezetését átvenni, amikor a Kossuth-kormány erre meghivott.

Kivetted részed az üldöztetésből is. Öcséddel együtt voltál a „Neugebaude" rabja s ezalatt elhunyt szeretett édes anyádat szuronyok között kisérted utolsó útjára...

A legtehetségesebb magyar kémikus voltál. Készültséged és tudásod a Bécsben és Berlinben tanszékkel biró idegen kartársaidat messze felülszárnyalta, Téged csak meghivni lehetett volna, mert úri magyar gondolkodásod és szerénységed a tülekedést nem ismerte.

Nem is jutottál laboratoriumhoz soha és Te, a gyufa feltalálója, a saját neved alatt nem alapithattál gyufagyárat. Jutalmad csak gáncsoskodás volt. De a csalódások nem szegték kedvedet, mert Antaeusként megerősödve újabb és újabb munkákkal ajándékoztad meg az emberiséget.

Az általad gyujtott fény csak később, egyéb tudományos munkásságod révén hivja fel reád és Hazánkra a figyelmet és komoly német tudósok szállnak vitába annak elismeréséért, hogy a gyufa feltalálója Te vagy.

Magyar jellemed és lovagias felfogásod zárja le azt a vitát, mely szerint magad csak a zajtalanul és veszélytelenül gyujtó gyufa feltalálását vállaltad. Találmányodnak azért világra szóló a jelentősége, mert annak révén lett a gyufa közhasználatra alkalmas.

Irinyi János! idézem szellemed: mert találmányoddal és tudományos működéseddel a figyelmet reánk magyarokra terelted, s hogy makulátlan jellemeddel, izzó magyarságodddal és hazafias áldozatkészségeddel a magyar jellemet a világgal megismertetted.

Büszkék vagyunk reád, hogy fajtánkból való vagy s, hogy lényedben a szorgalomnak, kitartásnak, hazafiasságnak, önfeláldozásnak, megnem-alkuvásnak, s a föld szeretetének jellemvonása követésre méltóan, teljes egészében meg van.

Kishitűség, intrika, mellőzés soha egy pillanatra el nem tántorított, s haladtál egyenesen kijelölt utadon, hogy a magyar kultúra-termő géniuszok között méltó helyedet elfoglald.

Igérjük emlékednek, hogy csüggedésünkben és gyengeségünkben, erényekben gazdag életedből fogunk magunknak példát meríteni, magyarságunkat minden körülmények között megvallani s egész életünket Hazánk szolgálatába állítani.

vitéz *Kőszegi Rezső.*

*) Elhangzott a „Zrinyi Csoport" 1938. II. 28-án tartott munkatábori összejövetelén.

Cikkeink átvételét csakis a forrás pontos megnevezésével engedjük meg!

SZÉLJEGYZETEK

49-es honvédek

A honvédlélek eszményi magasságra valójában 1849-ben emelkedett, amikor már nem volt többé mit remélni, amikor az eltompult Európa közönyösen nézte egy becsületes nemzet élte-halál harcát, amidőn a két császár szövetségkötése megpecsételte sorsunkat. Az örök Megváltó emberfeletti kínszenvedései szakadtak a száz sebtől vérző Hazánkra. Elvégeztetett! De a magasztos honvédszellem: a nemzet éltető géniusza még a kétségbeesés, a reménytelenség szörnyű hónapjaiban is végletekig kitartott, híven, becsülettel, tovatünő glóriával övezetten egészen a világosi gyásznapig s az aradi vesztőhelyig. Ez az a tüneményes magyar katonaszellem: a 49es honvédeké, amely még több, még magasztosabb, még dicsőbb, még inkább a csillagokba emelkedő, mint a 48-asoké, mert tisztán magyar katonai kötelességérzetből a lehetetlennel is szembeszáll Debrecennél, Szőnynél, Segesvárnál és Temesvár csatasikjain. — Elveszettnek látszó ügyért áldozták életüket a nincstelenek, a pórok, a kisemberek tízezrei, mert — magyarok és katonák voltak.

De éppen honvédeink áldozatkészsége tett cáfolhatatlan tanuságot a kínpadra feszített nemzet törhetetlen életerejéről.

Dr vitéz Horváth Béla.

Vigyázat! Megtévesztés!

Multkoriban Budapest utcáin falragaszok hívták fel a magánalkalmazottakat, hogy gazdasági érdekeik megbeszélése céljából egy gyűlésen jelenjenek meg. A felhívás aláírójaként a „Magyarországi Magánalkalmazottak Szövetsége" szerepelt.

Ártatlan szöveg, ártatlan aláírás, látszólag nem is lehet benne semmi elítélendőt találni . . . A jóhiszemű magyar magánalkalmazott, aki jogos magánérdekeit véli szakmabelieinek támogatásában szakszerűen megvítatni és mindenféle pártpolitikai gondolattól mentesen ilyen összejövetelre elmegy, ott jön csak rá, hogy „bedőlt", mert a várt érdekképviselet helyett politikai párt egyik fiókintézményébe szerveződött be akaratlanul!

Óvakodjunk mindentől, ami csak „magyarországi", tehát már nevében is hangsúlyozza, hogy nem magyar!

„Magyarországi Munkás . . . Magyarországi Magánalkalmazott . . . Magyarországi Természetbarát . . stb. egyesületek, körök, vagy szövetségek mind egy ugyancsak „Magyarországi . . . Párt' fiókintézményei, melyek a hangzatos magánérdek, sport vagy jótékonysági cégér alatt a politikai érdekkörökbe szervezik áldozataikat.

Dr. vitéz Zurányi.

Gyöngyszemek

a magyar vitézek kincsestárából.
Gyüjtötte és tanulsággal ellátta:
vitéz Nagymegyeri Nagy Károly
ny. altábornagy.

Balogh Károly t. szkv. a 11. vadász zljban (fuvaros). Mint felderítő járőrparancsnokot azzal a feladattal küldték ki nyolc emberével, hogy az ellenséges rajvonal erejét és a rajvonal mögötti erő eloszlást megállapítsa. A rendkivül nehéz terepviszonyik és az ellenség állandó tüzelése ellenére, a *csaknem járhatatlan* Assa szakadékon keresztül sikerült járőrével az ellenség camovai állásáig veszteség nélkül eljutni. Óvatos előnyomulása következtében az ellenség rajvonalán rajtaütt és három tisztet továbbá 93 katonát teljes fegyverzettel foglyul ejt, továbbá három kézi golyószórót zsákmányol. — A foglyok és a zsákmány leadása után részletes jelentést tesz az ellenség rajvonalának erejéről és helyzetéről. *Jutalma* az arany vitézségi érem.

Tanulság: Az ellenség meglepésének a *titoktartás* és a *gyorsaság* az alapfeltétele. Titokban nem lehetett a vállalkozást tartani, hiszen már előnyomulás közben tüzeltek a járőrre. Nehéz terepen azonban mindamellett mód nyilik erre, csak az *időt* és a *körülményeket* kell ehhez ügyesen megválasztani a parancsnoknak. Hogy ez a nagy nehézség elenére sikerült, Balogh szkv. parancsnoki rátermettségét bizonyítja. A siker csak értelmes, következetes és magabizó munkának továbbá rettenthetetlen fellépésének az eredménye.

Bak Árpád t. őrm. cs. és kir. 25. ezr. (bányafelvigyázó). Százada 1915. március havában a Kárpátokban a Zsebrák hegy oldalán rajvonalban volt. Erre az arczvonalra az orosz tizenöt soros rajvonalban sikertelenül támadt. Az ellenségnek egyik ilyen eredménytelen kisérlete után Bak Árpádot öt emberrel az előterep megfigyelésére küldték ki. Az állás előtt kb. 200 lépésre egy nagy árok huzódott, a melyet tehát a hegyen át meg kellett kerülni, hogy annak tulsó oldalára juthasson. Mialatt ezt a megkerülő mozgást végezte, egy ujabb ellenséges rajvonal tört előre és az árokban gyülekezett. Ezt Bak őrmester észrevéve, embereit 10—15 lépésre elosztotta és hirtelen megkezdette a tüzelést. Ez a tüzzel történt *rajtaütés* az oroszok között nagy zür-zavart okozott, majd „hurrá" kiáltás mellett a tüzelést fokozva, kb. negyedóra mulva észreveszi, hogy az oroszok fehér kendőt lobogtatnak, mire a tüzelést beszüntette. Akkor egy orosz tiszt jön a tüzelők felé, akinek Bak őrmester elébemegy és megparancsolja nekik, hogy az árokban levő legénységet négyes sorokba állitsa fel, miközben senkinek hátranézni nem volt szabad és ha majd készen lesz, jobb kezét emelje fel. Mindezek megtörténte után helyettesét, a járőrben volt őrvezetőt elküldte, míg két embert jobbra, kettőt pedig balra rendelt, őmaga pedig, mint parancsnok hátul maradt. A zászlóaljtól a dandárparancsnokhoz kisérte a fogolyszállitmányt ahol, megtudta, hogy az összesen két törzstisztből és 254 katonából állott.

Erélyes és vitéz magatartásának jutalmául az arany vitézségi éremben részesült.

Tanulság: A sikerült *rajtaütés tüzzel* az ellenséget erkölcsileg mindig *megrendíti*. Ez annál nagyobb fokú, minnél hátrányosabb helyzetben éri őt a nem várt tüzelés. Jelen esetben a meglepett ellenség olyan, szinte kétségbeejtő helyzetben volt, hogy minden ellenállás teljesen hiábavalónak látszott. Ennek következményeit Bak őrmester a legerélyesebb módon értékesitette amikor a feléje intő *szerencsét* felismerte, azt *vitézül és okosan kihasználta*.

Magatartása a józanul megfontolt vitézségnek magyaros példája.

Balázs Pál t. tiszthelyettes cs. és kir. 37. gy. ezred, Mezőberény (géplakatos, titkos rendőr). Mint *kikülönitett tábor-őrs* parancsnoka, a Zugna Torta hegycsucsot (Déltirol) 1915. december 25-én *42 emberével fél napon* keresztül védelmezte *két alpesi zászlóalj* ellenében, amelyek teljesen körülzárva támadták. Mikor a visszavonulásra parancsot kapott, megmaradt embereivel és 25 kézigránáttal az ellenség gyürüjén áttört. Ezt az állást másnap saját zászlóaljunk sem tudta visszafoglalni. Jutalma az arany vitézségi érem lett.

Tanulság: Annak a hegycsúcsnak többszörös túlerő elleni félnapos *védelme* és a megmaradt emberekkel a támadók gyürűjének *áttörése* a tábori őrs, főként azonban *parancsnokának* olyan nagyfokú erkölcsi képességeit bizonyitja, amely öröm és bizakodó reménységgel tölthet el bennünket fajunk jövője iránt.

Ezt pedig a *magyar becsület* és a *hősies kötelességtudás* tette lehetővé.

Árpás György huszár szakaszvezető 1918. augusztusában egy előretolt fontos állást 28 emberével három órán keresztül a tulerő ellen nemcsak sikeresen védelmezett, de az ellenséget visszaverve, kedvét a további támadás kisérletétől elvette, aminek eredménye az elszigetelt és nagyon veszélyeztetett állásnak megtartása lett. Az arany vitézségi éremmel jutalmazták hősiességét.

Tanulság: Minden állás ellenálló, ha a védők lelke erős és kitartó. Az anyagi harceszközöket csak az ilyen lélek tudja kellőképpen kihasználni.

VITÉZEK LAPJA KÉPES HIRADÓJA

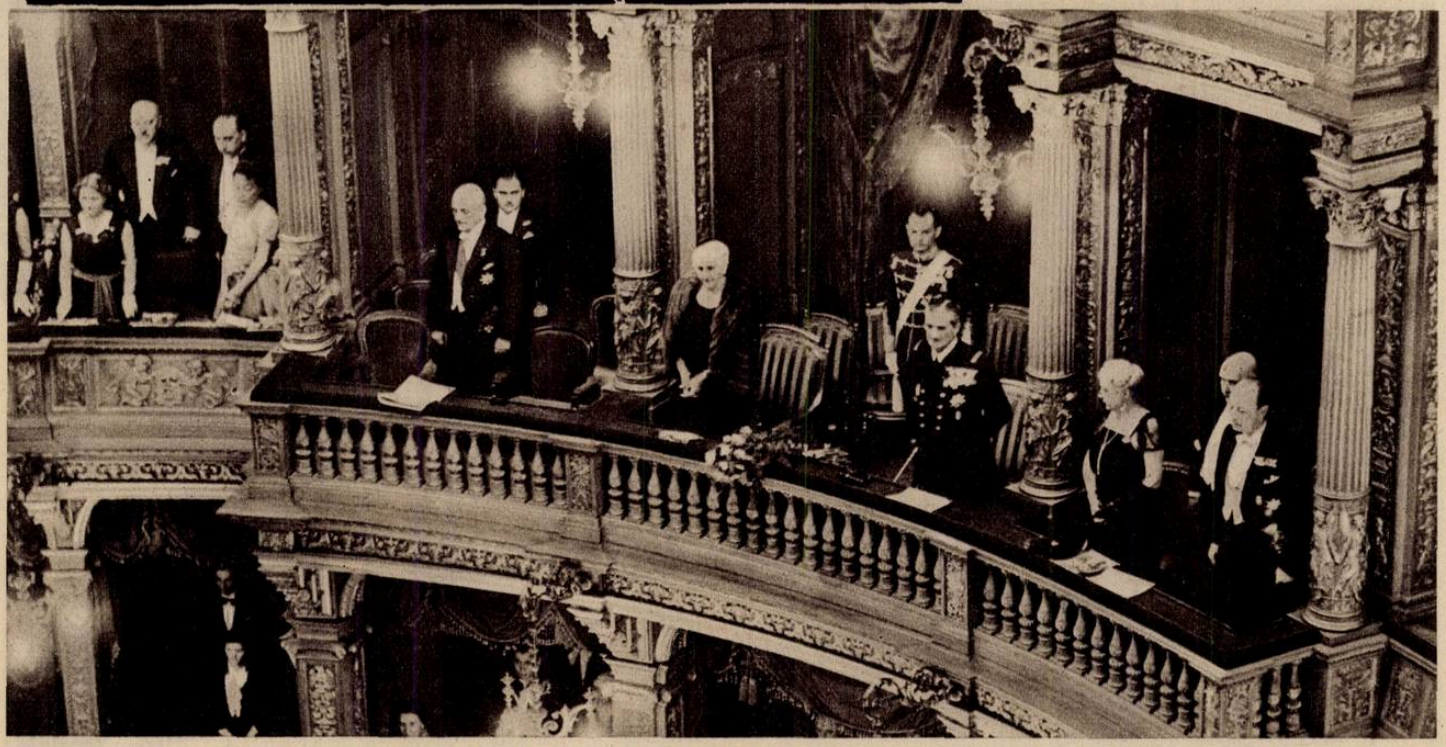

Vitéz Nagybányai Horthy Miklós Kormányzó Ur Őfőméltósága és a Főméltóságu Asszony az Operaházban március 15-én rendezett díszelőadáson



Az újjáalakított Darányi-kormány az eskütétel után. Ülő sor, balról jobbra: Imrédy Béla közgazdasági miniszter, Kánya Kálmán külügyminiszter, Darányi Kálmán miniszterelnök, Röder Vilmos honvédelmi miniszter, Széll József belügyminiszter, Hóman Bálint vallás- és közoktatásügyi miniszter; álló sor: Bárczi házi Bárczy István miniszterelnökségi államtitkár, Marschall Ferenc földmüvelésügyi miniszter, Bornemisza Géza iparügyi miniszter, Mikecz Ödön igazságügyminiszter és Reményi-Schneller Lajos pénzügyminiszter.

A Vitézek Lapja ingyen melléklete
1938 március 21

Ausztria egyesült a német birodalommal

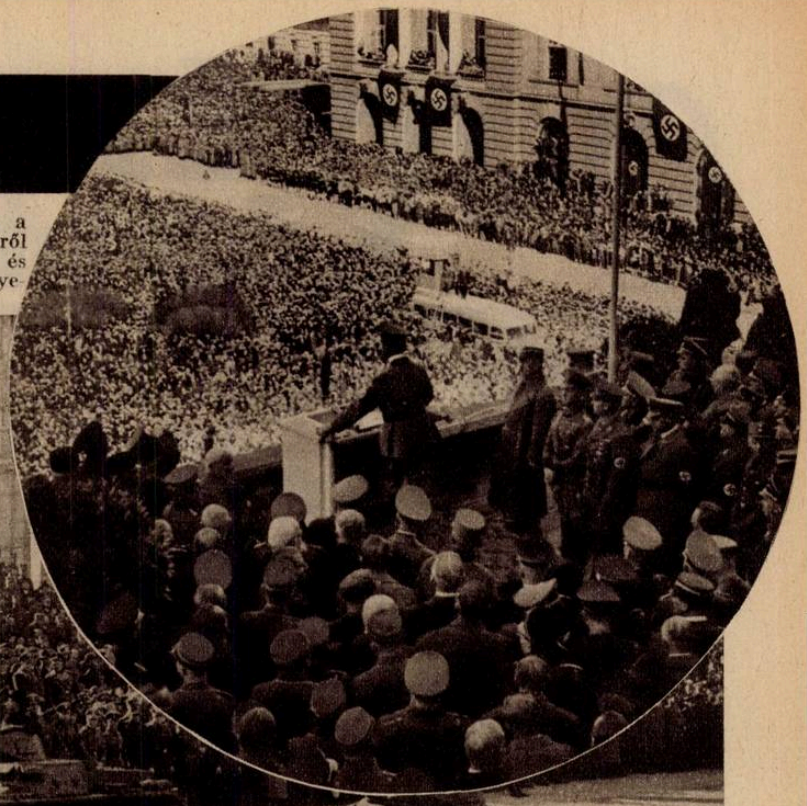

Hitler vezérkancellár a bécsi Hofburg erkélyéről proklamálja Ausztria és a Németbirodalom egyesítését.

Katonai csapatok felvonulása az egyesítés alkalmával.



A legmodernebb és leggyorsabb angol vadászrepülőgépek (óránkint 600 km sebesség) egy katonai repülőtéren.



A Kormányzó Ur Őfőméltósága, a Főméltóságú Aszszony és vitéz József kir. herceg Vértessy Sándor ny. kabinetirodai főnök temetésén.

MÁRCIUS 15.-IKI ÜNNEPÉLYEK

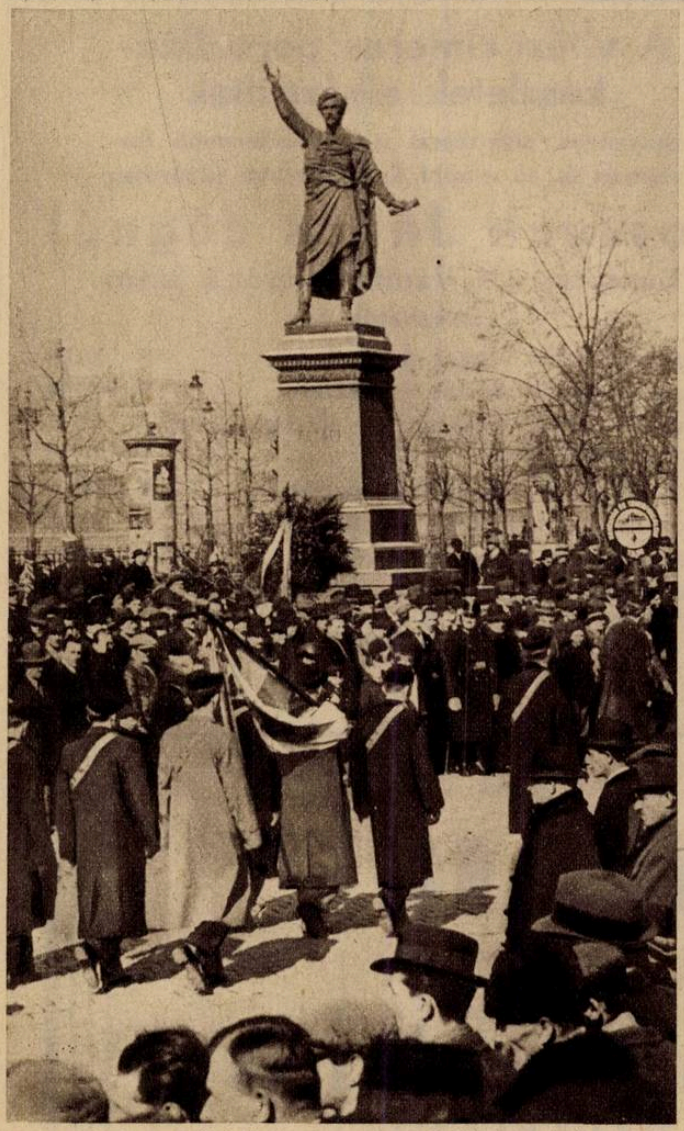

A társadalmi egyesületek és az egyetemi ifjúság március 15.-iki ünnepélye a budapesti Petőfi szobor előtt.



Északpest vármegye központi vitézi járásának ünnepélyén vitéz Kolozsváry Borcsa Mihály, a „Függetlenség“ főszerkesztője ünnepi beszédet tart.



A Székesfővárosi Társadalmi Bizottság március 15.-iki emlékünnepélyén vitéz Barcy Gábor a Vitézi Rend Országos Társadalmi Bizottságának elnöke nagyhatású emlékbeszédet mondott.



Franco tábornok a visszafoglalt Teruel főterén szemlét tart a nemzeti csapatok felett.

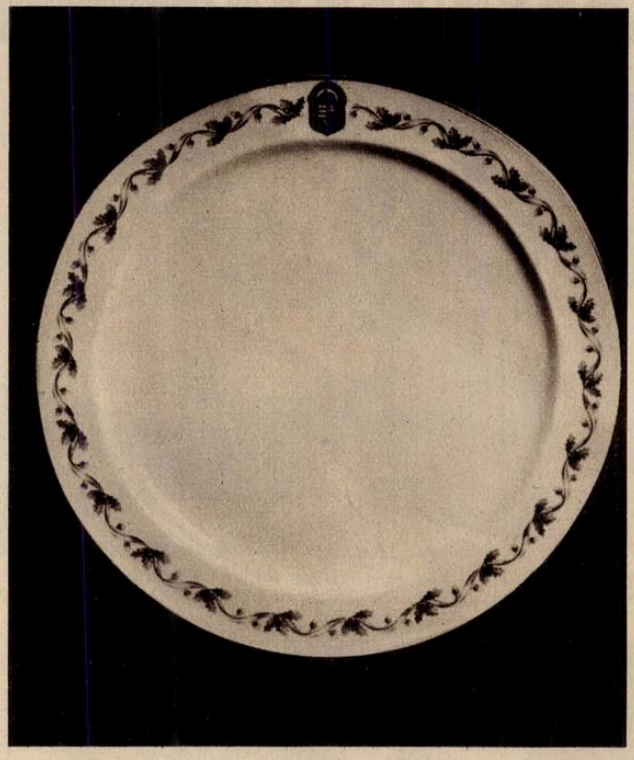

A vitézi címeres porcellánkészletek elkészültek

magyaros díszítéssel a legmodernebb formában és az alábbi árak mellett kizárólag

Kossuch János cégnél

Budapest, IX, Vámház körút 5. szám

szerezhetők be:

6 személyes 26 részes étkészlet	P 47.60
12 személyes 58 részes étkészlet	P 109.50
12 személyes 100 részes ét-, uzsonna- és moccakészlettel	P 163.20
6 személyes 9 részes teáskészlet	P 16.—
6 személyes 8 részes moccakészlet	P 10.50
6 személyes 7 részes jourkészlet	P 10.40

A fenti árak készpénzfizetés mellett értendők, a csomagolási önköltség vidékre 5 %, amely a szállítási költséggel együtt külön lesz felszámítva.

RÜGYFAKADÁS ELŐTT

SOLBÁR

PERMETEZÉS A LEGJOBB

AGRO NÖVÉNYVÉDELMI RT.

BUDAPEST, IV, HAJÓ UCCA 2

A tűzharcosokat megillető adókedvezmények

A tűzharcos törvény 14. §-ában engedélyezett adókedvezmények végrehajtása tárgyában a m. kir. pénzügyminiszter 29.000—1938. sz. alatt körrendeletet bocsátott ki, mely a Budapesti Közlöny 1938. február 15-iki számában jelent meg. A körrendeletnek a Vitézi Rend tagjait érdeklő pontjai a következők:

1. §.

A törvény alkalmazása szempontjából:

1. *hadirokkant* az a férfi, akinek kereső- és munkaképessége a világháborúban teljesített hadiszolgálatban történt megsebesülése, illetőleg a hadiszolgálattal okszerű kapcsolatban történt megbetegedése folytán hibáján kívül

a) az I. járadékosztályba sorozottaknál 100%-ban,

b) a II. járadékosztályba sorozottaknál legalább 75%-ban, de 100%-on aluli mértékben,

c) a III. járadékosztályba sorozottaknál legalább 50%-ban, de 75%-on aluli mértékben,

d) a IV. járadékosztályba sorozottaknál legalább 25%-ban, de 50%-on aluli mértékben tartósnak látszóan csökkent;

2. *hadiözvegy* az a nő, akinek férje:

a) hadiszolgálatteljesítés közben hősi halált halt (elesett, hadiszolgálattal okszerű kapcsolatban szerzett betegség vagy sérülés folytán a szolgálat megszűnése (leszerelés) előtt meghalt, hadifogságban meghalt, vagy hadiszolgálatteljesítés közben eltűnt és holttányilvánníttatott);

b) a hadiszolgálattal okszerű kapcsolatban szerzett betegség vagy sérülés folytán a hadiszolgálat megszűnése után hibáján kívül meghalt, ha a házasság legkésőbb a szolgálat megszűnését követő 2 éven belül köttetett;

c) ellátásban lévő I. vagy II. járadékosztályú hadirokkant volt s mint ilyen meghalt, ha a házasságot legkésőbb a szolgálat megszűnését követő 2 éven belül kötötték;

3. *hadiárva* — teljeskorúságának eléréséig, vagy a házasságkötésig, de legfeljebb 24-ik életévének betöltéséig —:

a) a fenti 2. pont *a), b)* vagy *c)* alpontjában megjelölt körülmények között meghalt apának legkésőbb a hadiszolgálat megszűnését követő 2 éven belül kötött házasságából az 1933. évi május hó 13. napjáig született törvényes gyermeke, továbbá legkésőbb a hadiszolgálat megszűnését követő egy éven belül törvényesített vagy örökbefogadott gyermeke;

b) a fentebbi 2. pont *a)* alpontjában megjelölt körülmények között meghalt férfinek házasságon kívül született gyermeke. Az igényjogosultságot meglevőnek kell tekinteni, ha a bíróság megállapította, hogy az elhalt a gyermek atyja, vagy ha az elhalt bírói itélet, vagy egyesség alapján tartásra köteles volt, vagy ha az elhalt a gyermeket bíróság vagy más közhatóság előtt tett nyilatkozattal vagy közokiratban magáénak elismerte, vagy végül, ha az elhalt a gyermek neveltetéséhez hozzájárult;

c) az a hadigyámolt (a hadirokkantnak legkésőbb a hadiszolgálat megszűnését követő 2 éven belül kötött házasságából 1933. évi május hó 13. napjáig született törvényes gyermeke, továbbá legkésőbb a hadiszolgálat megszűnését követő egy éven belül örökbefogadott, illetőleg törvényesített gyermeke), akinek atyja a fentebbi 2. pont *b)* vagy *c)* alpontjában megjelölt körülmények között meghalt;

4. *vitézségi éremtulajdonos* az a magyar állampolgár, akinek az arany vitézségi érem, vagy az I. osztályú, illetőleg a II. osztályú vitézségi érem, vagy a bronz vitézségi érem adományozásáról okirata van;

5. *tűzharcos* az a magyar állampolgár, aki az 1914—1918. évi világháborúban teljesített arcvonalbeli szolgálata alapján a Károly-csapatkereszt igazolt tulajdonosa.

2. §.

Az engedélyezett adómérséklés az igényjogosult személyéhez fűződő olyan kedvezmény, amelynek előfeltétele egyrészt az igényjogosultság kellő igazolása, másrészt az igényjogosult terhére elsőfokon kivetett földadó, házadó és általános kereseti adó együttes évi összege, mértéke pedig az igényjogosultság jogcímének megfelelően változó százalék és pedig:

1. *ha az igényjogosult terhére kivetett földadó, házadó és általános kereseti adó együttes évi összege az 50 pengőt nem haladja túl:*

az I. járadékosztályú hadirokkantaknál 30%,

a II. járadékosztályú hadirokkantaknál, a hadiözvegyeknél és hadiárváknál 20%,

a III. és IV. járadékosztályú hadirokkantaknál, valamint a vitézségi éremtulajdonosoknál és a tűzharcosoknál 10%;

2. *ha az igényjogosult terhére kivetett földadó, házadó és általános kereseti adó együttes évi összege 50 pengőnél nagyobb, de a 100 pengőt nem haladja túl:*

az I. járadékosztályú hadirokkantaknál 20%,

a II. járadékosztályú hadirokkantaknál, a hadiözvegyeknél és hadiárváknál 10%,

a III. és IV. járadékosztályú hadirokkantaknál, valamint a vitézségi éremtulajdonosoknál és tűzharcosoknál 5%.

3. §.

(1) Az igényjogosultság igazolása általában a rokkantellátási adóra nézve fennálló szabályok szerint történik. Az adómérséklés kedvezménye tehát nemcsak azokat a hadirokkantakat, hadiözvegyeket és hadiárvákat illeti meg, akik ezidőszerint pénzbeli ellátásban részesülnek, illetőleg végkielégítést kaptak, hanem azokat is, akik hazafias érzülettől vezéretetve a részükre megállapított ellátás felvételéről az állam javára lemondottak.

(2) Az adómérséklésre való igényjogosultság megállapítása céljából azoktól az adózóktól, akik a rokkantellátási adómentességre vonatkozó igényüket már igazolták és akiknél a rokkantellátási adóról szóló hivatalos összeállítás (a továbbiakban R. H. Ö.) 2. §-ához fűzött utasítás (8) bekezdése értelmében a községi elöljáróságnál (városi adóhivatalnál) megőrzendő hitelesített igazolványmásolatból a rokkantság mérve (százaléka) is megállapítható, újabb igazolást kívánni nem kell. Ha az igényjogosultság megállapításához szükséges összes adatok a községi elöljáróságnál (városi adóhivatalnál) a rokkantellátási adómentesség során rendelkezésre bocsátott igazolványmásolatokból meg nem állapíthatók, az igényjogosultakat a lakóhely szerint illetékes községi elöljáróság (városi adóhivatal) útján kell felhívni a hiányzó adatok pótlására. Ha az adózó a rokkantellátási adómentesség céljára még nem mutatta be az igazolványt, ez a körülmény nem akadálya annak, hogy a kedvezményhez való



Vitézek vegyenek vitéznél
osztálysorsjegyet dr. v. Tóth Tihamér
osztálysorsjegy főárusító
szerencseszámaiból. Több főbb nyeremény!
Szerencseszámok: 4751—4775, 20401—20425, 46401—46425, 52176—52200
79426—79450, 81926—81950, 85376—85400.
Húzás már április 9-én. V., Rudolf-tér 4/a. Telefon: 111—718.
— Tanácsos a megrendelést mielőbb beküldeni amig bő választék áll rendelkezésre — A megrendelési PORTÓKÖLTSÉGET megtérítem —

igényjogosultságot utólag igazolhassa. Ilyen esetben azonban az 1938:IV. t.-c. 14. §-ának (2) bekezdése szerint az adózónak csak az igényjogosultság igazolását követő évtől kezdve van az adómérséklésre igénye. Az adómérséklésnek az 1938. évre való igénybevétele szempontjából az igazolvány kivételesen 1938. évi április hó végéig elfogadható s az adózó a szabályszerű adómérséklésben részesíthető. A községi elöljáróság (városi adóhivatal) köteles az újból bemutatott igazolványoknak a más községeket (városi adóhivatalokat) illető másolatait arra illetékes helyre leendő eljuttatás végett az illetékes m. kir. adóhivatalnak azonnal megküldeni.

(3) — — — — — — — — — — — — — — — — —

(4) Azok a vitézségi éremtulajdonosok, akik a rokkantellátási adómentességnél mint igényjogosultak nem szerepeltek, igényjogosultságukat az adómérséklés elnyerése végett a Vitézi Rend főszéktartósága által kiállított igazolvánnyal igazolhatják. Ezen felül igazolásul elfogadható:

1. a Vitézi Rend főszéktartósága által kiállított, a „vitéz" jelző használatára és a vitézi jelvény viselésére jogosító zöld igazolvány;

2. a kitüntetésről szóló eredeti, a háború idejéből való igazolvány (legitimáció), amely aláírással és körbélyegzővel, vagy ezek valamelyikével el van látva. Ha azonban az igazolvány hitelessége tekintetében aggály merül fel, a községi elöljáróság az igazolványt a m. kir. honvédelmi minisztérium Hadigondozási osztályához tartozik a hitelesség megállapítása céljából felterjeszteni;

3. amennyiben az adózó kitüntetését az előbbi 1. és 2. pontban említett igazolvánnyal igazolni nem tudja, akkor a m. kir. Hadi Levéltár (azelőtt Hadtörténelmi Levéltár) által a háború befejezését követő időben kiállított igazolvány, vagy pedig a kitüntetés adományozásának megtörténtét is feltüntető eredeti kitüntetési javaslatnak (Belohnungsantrag) ugyancsak az említett levéltár által kiállított és hitelesített másolata.

(5) A tűzharcos minőséget (Károly-csapatkereszt tulajdonosságát) a következő okmányokkal lehet igazolni:

a) a volt közös hadseregbeli és m. kir. honvéd csapattestek, illetőleg póttestek parancsnokai által az *1918. évi október hó 31-ike előtt* kiállított, azok aláírásával és pecsétjével, vagy csak aláírásával vagy pecsétjével ellátott *eredeti igazolvánnyal;*

b) a magyar nemzeti hadsereg, vagy a m. kir. honvédség valamelyik csapatparancsnoksága, illetőleg a m. kir. csendőrkerületi parancsnok által *1918. évi október hó 31-ike után* kiállított, aláírással és körbélyegzővel ellátott igazolvánnyal;

c) valamely vármegyei vagy törvényhatósági városi testnevelési és népgondozó felügyelőség, esetleg valamely vármegye alispánja, illetőleg törvényhatósági joggal felruházott város polgármestere által *1918. évi október hó 31-ike utáni időben kiállított* igazolvánnyal.

(6) Egyebekben úgy a vitézségi éremtulajdonosokra, mint a tűzharcosokra nézve az igazoáls körüli eljárásnál a R. H. Ö. 5. §-ának (5) bekezdéséhez fűzött utasítás rendelkezéseit kell értelemszerüen alkalmazni.

4. §.

— — — — — — — — — — — — — — — — —

5. §.

(1) Az adómérséklés kedvezménye csak az igényjogosult terhére kivetett földadó, házadó, általános kereseti adó és az ezek után járó állami, törvényhatósági és községi pótadókra terjed ki és csak azt az adózót illeti meg, akinek terhére kivetett földadó, házadó és általános kereseti adó együttes évi összege az 50, illetve 100 P-t meg nem haladja.

(2) Az adómérséklésre vonatkozó igényjogosultság kiterjed a kereseti adóról szóló hivatalos összeállítás 20. §-ának (1) bekezdésében, az állandó üzemhely nélkül működő házalókra nézve megállapított általános kereseti adóra is.

(3) Nem terjed ki az adómérséklés az alkalmazottak kereseti adójára, valamint ennek pótlékaira.

(4) Az igényjogosultságnak és mérvének megállapításánál az ideiglenesen adómentes épület vagy épületrész után megállapított eszményi házadó összegét számításon kívül kell hagyni, azonban az ennek alapul vételével kivetett állami, törvényhatósági és községi pótadókból az igényjogosultság jogcímének megfelelő százalék szerint csak olyan összeg törölhető, amennyi az eszményi házadónak arra a részére esik, amely az adózó terhére kivetett föld-, (adóköteles másik ház után) ház- és általános kereseti adó összegével együtt a 100 pengőt nem haladja túl. Pl. földadó 30 P, adóköteles házadó 20 P, kereseti adó 25 P, eszményi házadó 100 P; ebből a 100 pengőből azonban csak 25 P eszményi házadó vehető figyelembe és az ezután járó pótadókból lehet a megfelelő mértékü (20, 10, vagy 5%) kedvezményt megadni.

(5) Azt a körülményt, hogy az igényjogosult esetleg más községben (városban) is adózik, nem szabad figyelembe venni, hanem mindenkor az illető községben (városban) előírt adók összege alapján kell a kedvezményre való jogosultságot elbírálni. Vagyis ha az adózónak több községben (városban) van évi 100 pengőt meghaladó előírása (földadó, házadó, általános kereseti adó), az igényjogosultság az adózót valamennyi községben (városban) megilleti. Abban az esetben, ha a községek (városok) valamelyikében az évi előírás 100 pengőt meghalad, az adózót a kedvezmény azokban a községekben sem illeti meg, amelyekben az évi előírás 100 pengőt meg nem halad.

(6) Abból a célból, hogy az igényjogosultság az előző (5) bekezdésben említett szempontból elbírálható legyen, köteles az adózó a 3. §-ban szabályozott bejelentési, illetőleg bemutatási kötelezettség során arra is nyilatkozni, hogy mely községben (városban) van még adóelőírása.

6. §.

Ha valamely adózó a jelen rendeletben felsorolt jogcímek közül többféle címen igényelhet adókedvezményt, azt az igazolt jogcímet kell a kedvezmények megállapításánál alapul venni, amely a legnagyobb kedvezményre ad jogot.

(Folytatása következik).

Felelős főszerkesztő és kiadó: VITÉZ BARCY GÁBOR.
Szerkesztő: VITÉZ VÁRADY KÁROLY.
Telefon: 1—370—24.
Kiadótulajdonos: az ORSZÁGOS VITÉZI SZÉK.
BUDAPEST, KIRÁLYI VÁR.

Centrum Kiadóvállalat rt.
Budapest, VIII., Gyulai Pál-utca 14.
Felelős üzemvezető: Telegdy Lajos.

OSZTALYSORSJEGYET

SUCHTÁR-BANKHÁZTÓL

Budapest, VIII., Üllői-út 6. sz.

Főárusitás a Vitézi Székház mellett

1.-ső osztályu huzás:

1938. április hó 9. és 12-én

Sorsjegy-árak:

1/8	1/4	1/2	1/1
P 3.50	P 7.—	P 14—	P 28.—

Legnagyobb nyeremény szerencsés esetben

700.000.— arany pengő

új játékterv — nagy nyeremények

Postatakarékpénztári számla: 20.056. — Telefon: 132-293

vitéz SIPOSS SÁNDOR

kelmefestő és szárazvegytisztító. vitézeknek engedmény!

Belváros, IV., Hajó-utca 12—14. szám. Telefon: 1—812—40.

BUTOR tartós, modern kivitelben, kényelmes részletfizetésre kapható:

Kisipari Termékek Bútorcsarnoka rt.

Budapest, VI., Dohány-utca 66. sz.

Telefon: 1-361-19.

Vitézi Rend tagjainak kedvező fizetési feltételek!

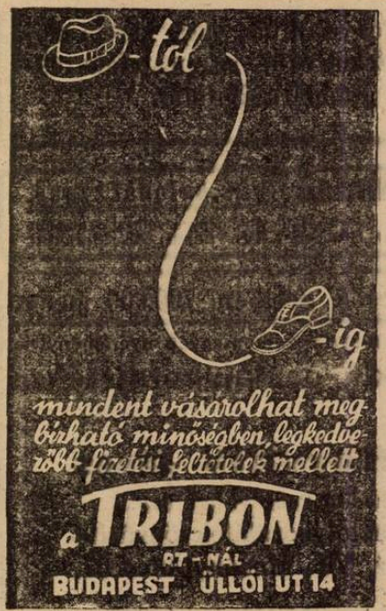

Arany- és ezüst ékszert, órát felelőség mellett ad el és saját műhelyében javit

vitéz HŐS FERENC

Budapest, VIII., Baross-u. 41. sz.

Telefon: 139-887

Versenygyijakban nagy választék!

A Vitézi Rendház mellett. Vitézeknek 5% engedmény.

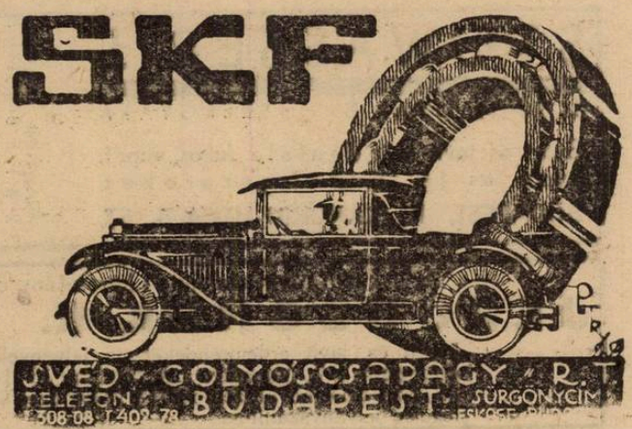

Magy. Kir.

Osztálysorsjáték

játékterve ismét előnyösen megjavitatott

88 000 sorsjegy 44.000 nyeremény

Legnagyobb nyeremény szerencsés esetben

700.000

Jutalom és nyeremények készpénzben:

400.000	70.000	2x 40.000
300.000	60.000	30.000
100.000	2x 50.000	15.000

21 drb. à **20.000** 32 drb. à **10.000** stb. pengő összesen közel **10 millió pengő** mely összeget **készpénzben** kifizetik

Huzás április hó 9-én kezdődik

Az 1 osztályu sorsjegyek hivatalos ára:

Egész	Fél	Negyed	Nyolcad
28 P	14 P	7 P	3½ P

Sorsjegyek az összes főárusitóknál

Nagyobb és jobb minőségű termést érünk el, ha

korán tavasszal

Péti Sóval

feltrágyázunk

Kérjen dijtalan ismertetőt

PÉTI NITROGÉN MŰTRÁGYAGYÁR R. T.

Budapest, V. kerület Nádor-utca 21. szám.

Gazdák Biztosító Szövetkezete

Igazgatóság BUDAPEST, IX, Üllői-út 1. szám. Telefon: 1-878-70.

Vitézi kedvezmények!

Képviselet minden községben!

Kartelen kivül

ÜZLETAGAK:

Tüz-, jég-, élet-, baleset-, szavatossági, gépjármü-, betöréses lopás elleni és állatbiztositás.

Országos Magyar

TEJSZÖVETKEZETI KÖZPONT

BUDAPEST, XI., HORTHY MIKLÓS-ÚT 105-113.

Sürgönycim: Telközpont. Tel.: 25-88-40.

A M Kir. Földmüvelésügyi Minisztérium megbizásából szervezi és ellenőrzi a tejszövetkezeteket, tejszövetkezeti, alakulási, értékesitési és mindennemü szakkérdésben dijtalanul ad tanácsot és felvilágositást a tejtermelőknek és szövetkezeteknek.

STOWASSER J.

ELSŐ MAGYAR HA[illegible]SZERGYÁRA

Gyárt és javit mindenféle fuvós, vonós, huzó és jelző hangszereket.

BUDAPEST, II., LÁNCHID-UTCA 5. SZ.

Árjegyzéket ingyen küldünk!

1897. évben alapított keresztény cég

JEROUSCHEK K.

készit és javit érdemrendeket és jelvényeket. *Budapest, IV., Váci-utca 39.* Telefon: 18-91-18 A Tiszti Kaszinóval szemben. A Vitézi Szék volt legelső jelvényszállitója.

Télen:

Hungária-fürdő

Nyáron:

Csabagyöngye Strandfürdő!

Vitézeknek 20% kedvezmény!

Vitézi címerrel ellátott névjegyeket és levélpapirosokat BAJTÁRSAIMNAK, a következő legolcsóbb árakon ajánlom:

Nyomtatott névejegy 3 sorig vitézi címer préseléssel 100 drb.-kint	P	3.60
Minden további sor szöveg	„	—.25
Litografált névjegy 1 sorral, vitézi címer préseléssel, 100 drb.-kint	„	4.85
Minden további sor	„	—.56
Batist vászon levélpapir 25 papír és 25 boriték egy dobozban vitézi címer préseléssel	„	3.—
Ugyanez, de 50—50 darab	„	5.—
Legfinomabb Parchment levélpapír, 25 papír és 25 boriték egy dobozban vitézi címer préseléssel	„	4.20
Ugyanez, de 50—50 darab	„	7.60

vitéz Szénásy Béla papirárúháza Budapest, IV., Ferenciek-tere 9.

Vidékre utánvételes szállitás, vagy kérem előzetesen az ellenértéket 5767. sz. postatakarékpénztári számlára átutalni.

Vitéz Csébi Miklós polgári-, katonai szabó,

a Máltai lovagrend szállitója. Készit mintagyüjteményes választás alapján 8 havi részletfizetésre ruhákat. **Budapest, IV. Váci-u. 59. földszint**

Próbálja ki szerencséjét

PRÓBÁLJA KI SZERENCSÉJÉT! Főnyeremény szerencsés esetben 700.000 pengő

Itt nyertek a Vitézi Rend tagjai a 30.000,25.000,20.000,10.000,5.000 P. főnyereményeken kivül számos egyéb nyereményt is.

Rendeljen sorsjegyet levelezőlap, vagy telefon utján az április hó 9-én kezdődő **M. kir. osztálysorsjátékra**

Biztos siker kitartó játékkal érhető el!

Szerencseszámok:

86927	51275	2515
2520	315 3	86933
26797	14815	27285
81093	6955	26781

Itt ismét sokan nyertek

vitéz Horváth János

75% hadirokkant v. tart. tiszt.

M. kir. osztálysorsjáték főárusitó

Budapest, VII., Murányi-utca 57.

Nyereményeket azonnal kifizetem! — Postatakarékpénztári csekkszáma: 12948.

SORSJEGYSZÁMOKBAN NAGY VÁLASZTÉKKAL RENDELKEZEM! TELEFON:137-881

A kézbesitő postahivatalok figyelmébe.

Címváltozás esetén kérjük a 111.545/4-1935 sz. rendelet (P. R. T. 1935-21) értelmében az uj címet megállapitani, ide feljegyezni és a lapot nem után-, hanem visszaküldeni.

UJ CIM:

VISSZA A FELADÓNAK!

VITÉZEK LAPJA
BUDAPEST VIII., ÜLLŐI-UT 8.

☛ Utánküldés kizárva! ☚

VITÉZEK LAPJA

XVI. ÉVFOLYAM. 10. SZÁM | A VITÉZI REND HIVATALOS LAPJA | 1938 ÁPRILIS HÓ 1

Szerkesztőség és kiadóhivatal: Budapest, VIII., Üllői-út 8. II. em. 19. — Telefon: 1-370-24. — Postacsekkszám: 35.785.

Előfizetési ára a „Képes Hiradó" c. melléklettel együtt egész évre 20 P; vitézi szervek és vitézek részére: 3 pengő 60 fillér. Megjelenik minden hó 1-én, 11-én és 21-én.

„Nyergeljetek"

Itassuk át a nemzet minden rétegét a magyar nemzeti gondolattal!

Amikor az elmult hetekben Darányi miniszterelnök az egymilliárdos új gazdasági tervet nyilvánosságra hozta, majd egy héttel később egyik beszédében visszatért a politika eseményeire, egy régi szép magyar vezényszóval jelölte meg a magyarság teendőjét: Nyergeljetek.

„Nekünk — *mondotta a miniszterelnök, aki egyben a magyar föld szerelmesének és sáfárjának is nevezte magát* — akik ennek a nemzetnek jövőjéről szőjük álmainkat, mint az egykori táltos, aki álmából kelten az ősi vezényszót: „nyergeljetek" kiadta, amikor álomképekben kialakul előttünk a nemzet jövője és azután fölébredünk és rádöbbenünk a valóságra, ugyanezt kell mondanunk: nyergeljetek!

Mit jelent ez a mai magyar nyelven — kérdezte tovább a miniszterelnök. — Jelenti, hogy össze kell fognunk, minden erőt egyesíteni kell, minden anyagi és szellemi erőforrást a nemzet jövőjének szolgálatába állítva.

Itassuk át a nemzet minden rétegét *a magyar nemzeti gondolattal*. Ébresszük fel a nemzet minden rétegét, vigyük bele a tudatot, hogy ez a nemzet tovább is élni fog, mert élni kell és ez a nemzet tud is élni ezen a földön".

Ha valakinek a magyar társadalmi rétegek közül, akkor nekünk vitézeknek kell elsősorban meghallanunk a magyar kormány elnökének vezényszavát, mert minket tölt el legnagyobb örömmel annak a hirdetése, hogy át kell itatni a nemzet minden rétegét a nemzeti gondolattal.

Ránk és a harctéren velünk járt bajtársainkra már csak a nemzettudat, a nemzeti gondolat terjesztésének a kötelessége maradt, mert éppen mi vagyunk hivatottak arra, hogy a hartcéri teljesítmények jogán is, meg életpéldánkkal is a nemzeti gondolat, a nemzettudat hirdetői, példaképei, apostolai legyünk.

A legelső magyar asszony üzenete a magyar nemzeti társadalomhoz

„Juttassunk a szegényeknek és járjunk magyaros ruhában az ünnepségeken"

A csonka országban is legelesettebbeknek a legfőbb gyámolítója a legutóbbi trianoni esztendők óta a legelső magyar asszony, vitéz Horthy Miklósné, a Főméltóságú Asszony.

Az elmult hetekben két nemes gondolattal és magyar üzenettel fordult a társadalomhoz az egyik az Ő emberi szivéből, a másik az Ő magyar lelkéből sugárzik.

Az első, hogy a tehetősebbek a kettős szent év idején egy tál étellel elégedjenek meg egyszer egy héten és az így megtakarított összeget ajánlják fel a szegény sorsu magyarok javára. Az adományok Budapesten a Városházán, vidéken a helyi hatóságoknál adhatók át.

A Főméltóságú Asszony másik üzenete. hogy a szent év ünnepségein az előkelőségek is, a társadalom többi rétegei is már a külföldi vendégek előtt való megmutatás céljából is magyaros díszítésű viseletben vegyenek részt.

A Főméltóságú Asszony üzenetének gyakorlati megvalósítását biztosítja az operaházi magyar divatbemutató, melynek Bornemisza Gézáné a Kereskedelemügyi miniszter felesége állott élére. Cél: hogy a társadalmi köztudatba belevigyük, hogy lehet olyan magyaros ruhát is készíteni, amely alkalmazkodik a korszerű kivánalmakhoz, a legkényesebb izlést is kielégíti. A bemutató első részében iskolák és egyesületek mutatják be magyaros egyenruhájukat. A második részben a vezető szalonok mutatnak be magyaros jellegű, délelőtti, délutáni és könnyű nyáriruhákat, sportruhákat. A harmadik részben, kizárólag társaságbeli hölgyek mutatnak be magyaros estélyi ruhákat. A divatbemutató április 3-án lesz.

Vitézi szemmel . . .

Az uj magyar-német határon tisztelgett egymásnak a német és a magyar katona

A volt osztrák-magyar határon, Ágfalva előtt, amelynek porába szivárgott be a kecskeméti felkelő vére, hogy régi szóval fejezzük ki magunkat, szalutáltak egymásnak a német dragonyosok és a magyar huszárok, Európának ezek a nagymultú katonái, akik már ezeresztendővel ezelőtt találkoztak először ugyan e tájon és azután több századon át állottak egymás mellett vagy egymással szemben, mint a nyugat és kelet, mint két népnek a sorstól egymás mellé rendelt katonái. Mindegyikük a maga népi és közösségi érdekeinek a védelmében mindegyik a maga belső faji életparancsának a küldetésével, akik, ha néha talán fegyverrel de legtöbbször békességgel, mindig megtalálták egymás között a kölcsönös életlehetőséget.

Ma, Európa új átcsoportosulásának földrajzi és politikai, szellemi és lelki átalakulásának esztendőiben, újból közvetlen szomszédságban mintha megismétlődne a történelem. Egykor, ezer esztendővel ezelőtt, a nyugati keresztény német kultúra volt már átalakítója, nyugathoz kapcsolója a magyarságnak amely akkor is elhárította magától a szláv és a keleti kereszténység befolyást azért, hogy a nyugathoz és benne első szent királyunk idején elsősorban a német-keresztény kultúrához kapcsolódjék. Most megint ugyanazzal a német néppel kapcsol össze a sorsunk, miután az osztrák-német különélés megszüntével majdnem félezeresztendős másik kapcsolatunk végleg megszakadt. Nekünk vitézeknek különösen meg kell értenünk ezt a történelmi pillanatot a mi hétköznapi magunkgondjai mellett is, mert ezen az eseményen keresztül villan elénk egy-egy pillanatra egy új történelemszemlélet szükségessége. Az új életfeltétel: a magyar és német katonának az egymással való barátsága és szövetsége, a magyar és német népnek békességben való egymás mellé rendeltetése, úgy, hogy egymás nagy erkölcsi, emberi, Istentől adott népiértékeit megbecsüljék, egymással szemben is a kölcsönös népi érdeket szentnek tartsa és eszerint megvédjék egymást abban az ellenséges gyűrűben, amely mindkettőjüket körül veszi. A magyarság bízik a maga erejében és bízik a régi fegyvertársban, akiért a világháborúban vérzett. Bízik abban, hogy ez az új történelmi Gondviselés, amikor a legerősebb bajtársat állította mellénk földrajzilag is, ugyanakkor benne egyúttal a legjobb barátot nyertük a magunk történelmi életének tovább éléséhez, hiszen ennek a fegyvertársnak az erejét növeljük, ha magunk is nem gyengébbek, hanem még erősebbek leszünk. A mi erő-többletünk a fegyvertárs erőtöbblete is.

Az iker-lelkek

A napokban a budapesti büntető törvényszék Szücs tanácsa 2 hónapi fogházra ítélte az egyik magyarul író közismerten baloldali szemléletü költőt. A vád a magyar fegyveres erők elleni izgatás volt. Első pillanatra azt hinnők, a magyar iróról van szó, aki a fegyveres erő ellen izgat. Pedig az a lélek, amely a magyar fegyver ellen van, nem lehet a magyar iró lelke. Nem volt magyar iró egészen a XIX. század végi és XX. század eleji megbomlott irodalmi divatujdonságok bekövetkezéséig, akinek nem a magyar katona sérthetetlen eszménye lett volna a legszebb eszménye. Még azok az ujabban elitélt baloldali szemléletü iróknak a bűne is kisebb talán, akik szociális érzésükben és a magyar faj iránt érzett vagy tettetett aggodalmunkban követték el a nemzetgyalázást, vagy a társadalmi béke ellen való vétkeiket, de az az iró, aki a nemzet fegyveres hatalma ellen tud izgatni, az az iró sohasem tartozhatott lelkileg a Balassi, Kisfaludy, Vörösmarty, Petőfi, Arany és annyi utánunk jövő, fájdalmas sorsú magyar irónak a közösségi lelket lehelő gondolatvilágához. A magyar iró előtt éppen ez az egy mindenek fölött szent cél lebegett: a katonának, a fegyveres erőnek a nemzet életerejének a megbecsülése és megbecsültetése. Ma pedig százszorosan feladata, hogy megragyogtassa azt a katonalelket, katonaszellemet, férfi eszményt, amelyet egy rontatásban született és rontásban élt idegenszellemü irótipus önmagából is és egy egész nemzedéksorból kiirtott. A magyar lélek és a magyar katonalélek ikerlelkek voltak a multban: és inkább mint valaha kell, hogy ikerlelkek legyenek a kettejük lángján felgyúló magyar jövőben.

Az adott szó szentsége

A régi Európa politikai lélek- és erkölcstanában nem igen szerepelt az adott szó szentsége. A liberális szellem mellett kitermelt titkos diplomácia virágzása idején a politikáról nyiltan tudták, hogy ez a politika a kijátszások tudománya. Ezért uj politikai szemlélet szavaképpen hat az az erőteljes német kijelentés: „Ha én szavamat adtam valamire, azt meg is tartom, de azt is megkövetelem, hogy velem szemben az adott szót megtartsák." Ez a hang maga mellé parancsolja a férfias gondolkodást, a tiszta szándéku, alattomos gondolat nélkül való nyiltságot, az olyan lelkiséget, amely ki meri mondani azt, amit követel, de megmondja azt is, amit ad és ezt a nyilt szót kölcsönösen parancsnak veszi minden változandóság között. Ez a nyilt beszéd férfiak között mindig megbecsülendőbb még akkor is, ha nehéz problémákat hoz magával, mert a nyilt beszédben meglátjuk egymást és tudunk alkalmazkodni időben az erőviszonyokhoz, meg a magunk történelemparancsolta érdekvédelméhez — amig barátról van szó, vagy tudjuk a nyilt, becsületes, férfias mérkőzés szükségességét, ha férfias ellenféllel állank szemben.

A Zrinyi Csoport nagyhatású előadása

A Vitézi Rendnek mindjobban kifejlődő Zrínyi-csoportja, amely a magyar katonai eszményt szolgálja, pénteken este a Vitézi Rendházban előkelő közönség előtt tartotta első előadását. Vitéz Mezey elmondta Zrinyi fohászát, majd vitéz Homa Gyula egyetemi adjunktus „Zrinyi élő szelleme" cim alatt tartott rendkívül érdekes és értékes előadást, amelyben megemlékezett Zrinyi Miklósról, a nagy magyar hadvezérről és nemzetpolitikusról és rámutatott Zrinyinek azokra az eszméire, amelyek még ma is élnek. Vitéz Benkó Gyula nagy sikerrel mondta el Balassi Bálint „ A Végek dicséreti" cimü költeményét. Vitéz Náray Antal vkszt. alezredes „Szellemi erők a hadviselésben" cim alatt tartotta meg rendkivül érdekes és magasnivóju előadását. Azt fejtegette és az ókori, valamint az ujkori történelmi példákban mutatta ki, hogy egy-egy történelmi esemény kialakitásában nemcsak a nagy férfiak, hanem hasonló lelkületü tömegek hatottak döntően. Vitéz Garamszeghy Géczy Sándor Petőfi „Élet, vagy halál" cimü költeményét szavalta el tomboló siker mellett. Végül vitéz Somogyvári Gyula „A harc irodalma és művészete" cimen tartott nagyértékü előadást, amelyben kimutatta hogy a nemzeti magyar irodalom minden időkben megbecsülte a katonaeszmét, hirdette a kard tiszteletét és csak akkor bomlott meg a nemzeti lélek, amikor — különösen a forradalmak idején — a kard erkölcsi értékelése megszünt az irodalomban.

A kitünően sikerült előadói estet a honvédelmi minisztérium regős csoportjának katonadalai fejezték be.

VIRRADAT
az öntudatos jobboldali magyarság hétfői reggeli lapja

VILÁGPOLITIKA

Nemcsak kormány-, de államválság fenyegeti Csehországot. Az elmult hetek világeseményei annak a nagy történelmi átalakulásnak benyomása alatt állottak, amellyel Közép-Európa a osztrák-német egyesüléssel uj földrajzi és politikai alakulatot vett fel. A legjobban előtérbe nyomult ennek következtében a minket érdeklő kérdések közül **Csehország** további helyzetének kérdése, ahol az összes kisebbségek autonómiát követelnek.

Kisebbségi sorsban szenvedő véreink reménységeit ugyanis, legalább is egyelőre felvidéki vonatkozásban, megnövelte az az elhatározó német fellépés, amely a szudéta németek sorsának a megjavítását követelte Csehországtól. Ez a követelés azzal az eredménnyel járt, hogy Csehországban a négyféle német párt a legszélsőbb nemzeti német pártba olvadt bele, mindannyian kiléptek a kormányból és autonómiát követelnek. A többi kisebbség is megmozdult, a magyar és tót pártok, valamint a rutének is közös kisebbségi arcvonalba sorakoztak és a kisebbségi élet könnyítését követelik a kormánytól jogaik teljes kiépítésével szintén autonómia keretében és máris elérték azt, hogy komolyan foglalkoznak a kisebbségi kérdésekkel és Hodzsa már bejelentette a kisebbségi statutum elkészítését. A helyzet az, hogy Csehországban valósággal államválság állott be, mert hiszen, ha a kisebbségek autonómiát kapnak, vagy a kormányból kiválnak és összefognak a csehek maguk esnek kisebbségbe. Franciaországot ugyan kommunistái háborúba akarják kergetni Csehország védelmére, de még ha sikerülne ez, akkkor is kétséges, hogy az igy elkerülhetetlenül politikai zavarokba jutó Franciaországnak lesz-e ereje hátában az uj spanyol nemzeti győzelmekkel érvényt szerezni akaratának. Különösen Anglia azon kijelentése után, hogy csak az esetben nyúl fegyverhez, ha Németország megtámadná Franciaországot vagy Belgiumot. Csehországot igy csődbe vitte a maga hazugságokra épített politikája és abba a kelepcébe esett, amelyet másoknak ásott. Megismétlődött a csehekkel az a bizonyos váratlanul kellemetlen helyzet, amely a történelem folyamán — meg-megismétlődő zsákuccába jutások következtében — az ismert közszólást teremtette: csehül állunk.

*

Az elmult héten megkezdődött a népszavazás előkészítése. Hitler Lipcsében, Göring Bécsben beszélt. Hitler a gondviseléstől életcéljául rendelt kötelességének vallotta, hogy szülőföldjét és hazáját Ausztriát. visszavezesse a nagy Németbirodalomba. Hamár — mondotta — a gondviselés egy nemzet vezérévé tett, ezzel nem lehetett más gondolata, csak az, hogy visszaküldjön egykori szülőföldemre annak megmentőjeképen.

Göring az új gazdasági fellendülésről beszélt, ami Ausztriában be fog következni. Kijelentette, hogy a nemzeti szocializmus nem áll szemben az egyházzal és vallással, hanem csak azt akarja, hogy a papokat a politizálástól vonják el. Állitotta, hogy a nemzeti szocializmus hisz Istenben és vallásos népet akar.

A Habsburg kérdésben kijelentette, hogy a Habsburgház és a legitimizmus egyszer és mindenkorra letünt. A Habsburgok érdekében való tevékenység egyenlő a haza és a nép elárulásával.

Innitzer hercegérsek felszólította az osztrák katolikusokat, hogy feltétel nélkül az egész katolikusság sorakozzék a német állam vezére: Hitler mögé, mert a nemzet közössége — mondotta a hercegérsek — hivatott az isteni eszme megvalósítására.

Örömmel ismerjük el, hogy a nemzeti szocialista mozgalom a népi és gazdasági ujjáépítés, valamint a legszegényebb néprétegek jóléti politikája terén kiváló teljesítményeket mutatott és mutat fel. Meggyőződésünk az is, hogy a nemzeti szocialista mozgalom elhárította az istentelen bolsevizmus minden elpusztító veszélyét. A püspökök a nemzeti szocialista mozgalomnak ezt a hatását a jövőre áldáskivánságaikkal kisérik és a hivőket is ilyen értelemben irányitják.

A népszavazás napján püspökeink számára természetesen hazafiúi kötelesség, hogy mint németek a Német Birodalom mellett tegyünk hitet és minden hivő kereszténytől elvárjuk, hogy tudni fogja, mivel tartozik népének.

*

A volt osztrák hadsereg április 1-ével beolvad a német borodalmi hadseregbe és a volt Ausztriában két hadtestet szerveznek.

*

Franciaországnak saját magának is nagy meglepetés volt az a tény, hogy védencével: Csehországgal és fegyvertársával, a Szovjettel magára maradt. Nemcsak, hogy a német lépést nem tudta megakadályozni, de még csak Csehország megmentésére sem tudta rávenni Angliát. Sőt még abba sem egyezett bele Anglia, hogy Franciaország az Ausztria megszállására induló németekkel egyidejüen Franciaország a már elindított három hadosztállyal Kataloniát magához kapcsolhassa, hogy igy megelőzze Francoékat a spanyol nemzeti kormányt Katalónia megszállásában. Mindez azt mutatja, hogy Anglia és Franciaország politikája már nem egyazon terv szerint halad, mert Anglia visszatért, ha nem is a régi teljes elzárkózás, de legalább is az óvatosság politikai határai mögé, Franciaországgal kapcsolatosan. Ha Anglia hajlandó lett volna akár Cseh, akár más okból követni Franciaország szándékait, Blum terveit, akkor már talán a fegyveres közbelépés időit élnők.

*

A képviselőház elfogadta a gyakorlati középiskoláról szóló javaslatot. A középiskolai reformokkal kapcsolatban a fölszólalások megállapitották, hogy szükség van a falu és a tanya-világ szellemi felkészültsége megvalósitására és arra is, hogy a kisgazdatársadalom minél szélesebb tagozata emelkedjék föl az értelmi körökbe. Nagy gondot kell fordítani a falusi és tanyai tanítók képzésére.

*

A kultuszminiszter vitazáró beszédében mindezekre vonatkozóan helyeslését jelentette ki. Tervezete szerint a tanítóképző akadémia a jövőben éppen olyan főiskola lesz, mint a jogakadémia, vagy a gazdasági akadémia. A kisebbségi iskolákkal kapcsolatban kijelentette, hogy a nagy nemzeti célok érdekében szigorúan kell eljárni azok ellen, akik rosszul értelmezett hazafiságból szembehelyezkednek a törvényekkel.

*

A külügyminiszter a külpolitikai eseményekkel kapcsolatban hangsúlyozta, hogy a német kormány kétségtelen formában fejezte ki, hogy a magyar-német határvonalat éppoly sérthetetlennek tartja, mint Olaszország, Jugoszlávia és Svájc határait.

*

Felvetették egy törvényjavaslat eszméjét, amely a zsidó kérdéssel kapcsolatban állandó bizottságot létesitsenek, ennek a kérdésnek tanulmányozására.

*

A Honsz vasárnapi közgyűlése, amelyen 364 város és község hadigondozottai képviseltették magukat, a megüresedett fővédnöki tisztségre Röder Vilmos honvédelmi minisztert, a védnöki és diszelnöki tisztségekre Bornemisza Géza iparügyi minisztert, Szendy Károly polgármestert és dr. Barsy Aladár miniszterelnökségi osztályfőnököt, országos elnökké pedig dr. vitéz Árvátfalvi Nagy István képviselőt választotta meg.

*

Hubay Kálmán lett a lovasberényi képviselő. A lovasberényi választókerületben Hubay Kálmán 9171, Fitz Artur pedig 6272 szavazatot kapotet. Hubay igy 2899 szavazattöbbséggel lett a lovasberényi kerület megválasztott képviselője.

A balszerencsét gyakran követi váratlan szerencse! Máról-holnapra gazdag lehet, ha nyer az osztálysorsjátékon. Április 9-én kezdődik a 40. m. kir. osztálysorsjáték húzása. Vegyen, vagy rendeljen egy sorsjegyet bármelyik főárusitónál! Minden egyes sorsjegynek és mindenkinek egyenlő a nyerési esélye. **De a szerencsét is keresni kell!**

SZEMÉLYI HIREK

Kinevezések. A Kormányzó Úr Őfőméltósága a belügyminiszter előterjesztésére dr. vitéz Szentjánosi Szücs István, szombathelyi járási főszolgabírót vasvármegye, dr. vitéz Boncos Miklós vármegyei tiszti-főügyészt Csongrád vármegye főispánjává kinevezte, dr. vitéz Bulyi és Jékey Jékey Ferencet, Veszprém vármegye főispánját, saját kérelmére felmentette és Szabolcs-, és Ung k. e. e. vármegyék főispánjává kinevezte, vitéz Igmándy-Hegyessy László Somogy vármegye főispánját ettől az állásától saját kérelmére felmentette és egyúttal megengedte, hogy neki szolgálataiért harmadízben elismerését tudtul adják.

A m. kir. iparügyi miniszter a villamos energia fejlesztéséről, vezetéséről és szolgáltatásáról szóló 1931: XVI. tc. 60. §-a és e § 5. bekezdése alapján kiadott 33.800—1934. I. M. számú rendelet 2. §-as szerint működő külön bíróság ülnök tagjaiul a m. kir. igazságügyi miniszterrel egyetértve vitéz Lajthay Jenő okl. gépészmérnök, Máv. műszaki főtanácsost és Verebélyi László okl. gépészmérnök, műegyetemi ny. r. tanárt az 1940. év végéig terjedő időre kijelölte.

Az Orsz. Közlekedésügyi Bizottság tagjaivá a következő vitézeket nevezték ki: vitéz Mecsér Endre orsz. gyülési képviselő, az Országos Mezőgazdasági Kamara elnökét, vitéz Petneházy Antal államtitkárt, és vitéz Keresztes-Karleusa Lajos vkszt. százados.t.

Kitüntetések. A Kormányzó Úr Őfőméltósága dr. vitéz Vintze Sándor, a mezőkovácsházai járás főszolgabírájának, vitéz Szentkatolnai Elekes Gábor ny. ezredes a Szövetség nyíregyházai csoportja elnökének, Szaboles vármegye helyettes vitézi székkapitányának, vitéz Székely Ferenc hadirokkant, szolgálaton kívüli viszonybeli őrnagy, a Szövetség ügyvezető főtitkárának a Magyar Vörös Kereszt Érdemkeresztjét adományozta.

Külföldi rendjel viselésének engedélyezése. A Kormányzó Úr Őfőméltósága dr. vitéz Guothfalvy Zoltán miniszteri osztálytanácsos, egyetemi magán tanárnak a német Sasrend I. osztályú Érdemkeresztjét, dr. vitéz Nagy Iván vallás- és közoktatásügyi minisztériumi miniszteri titkárnak a IV. osztályú Észt Fehér Csillagrendet, vitéz Sebők Sándornak a II. osztály német Olympiai Díszjelvényt, vitéz Remetei Ferencnek, vitéz László Péternek és vitéz Péter Lajos szakaltisztnek az olasz Ezüst Emlékérem viselését megengedte.

Vitéz Barcy Gábor a budapesti Kereskedelmi és Iparkamara alelnöke. A Budapesti Kereskedelmi és Iparkamara március hó 24-én megtartott közgyülésén vitéz Barcy Gábor felsőházi tagot, az O. V. Sz. Társ. Biz. elnökét, a kereskedelmi osztály elnökévé és egyben a Kamara alelnökévé egyhangúlag megválasztotta.

A Vitézi Rend tagjai örömmel veszik tudomásul, hogy a Társadalmi Bizottság Elnöke ezen sok befolyást biztosító tisztséget nyerte, annál is inkább, mert ezzel nagymértékben tudja eddig is értékes befolyását, fáradhatatlan munkássága egyik területén a vitézi gondolat szolgálatában is érvényesíteni.

Esküvő Dr. vitéz Nadányi János Bihar m. alispánjának leányát, Máriát mult vasárnap vezette oltárhoz Berettyóujfaluban Preszly Béla székesfővárosi mérnök tart. utászhadnagy.

Halálozás.

Dr. vitéz nemes Dezséri Bielik István e. e. őrnagy, ügyvéd, m. kir. kormányfőtanácsos, a Mária Terézia Rend tiszti arany vitézségi érmének és több más katonai kitüntetésnek tulajdonosa az Orsz. Földhitel Intézet ny. ügyésze stb. stb. folyó évi március 22-én elhunyt. Budapest Vitézi Társadalmi Bizottsága a nemzetes úr elhunytával egyik legértékesebb, legtevékenyebb tagját gyászolja.

Vitéz Turiki Thuránszky Wittmann Ágost ny. m. kir. ezredest, március 23-án temették a Rákoskeresztúri „vitézek temetőjében".

VITÉZI ÉLET

Vitézi Székkapitányok hivatalos közleményei

Budán lakó tiszti vitézek figyelmébe. A Budán lakó tiszti vitézek f. évi április 8-án, pénteken este 8 órakor a Kis Rabló vendéglő külön-termében (XI. Zenta-u. Hadik laktanya mellett.) rendes havi összejövetelt tartanak. — Székkapitány.

A IV. kerületi vitézek április hó 12-én kedden fél 8 órakor a Vitézi Rendház (VIII. Üllői-út 8.) dísztermében összejövetelt tartanak. — Székkapitány.

Felhívás a bpesti szkfv. X. ker. vitézeihez. A Budapest Székesfőváros X. ker. vitézi hadnagya április hó 16-án szombat d. u. a kerület vitézeivel zászló alatt részt vesz a feltámadási körmenetben. Felkérem a kerület vitézeit, kik ezen részt venni óhajtanak, hogy e szándékukat április hó 10-ig a ker. hadnagyának jelentsék. A Székesfőváros többi kerületeinek vitézeit is szivesen látjuk. Megjelenés sötét ruhában, összes kitüntetések és rendjelvény. Gyülekezési hely: X. ker. rom. kath. templom előtti Szent László tér, idő: április hó 16-án d. u. 5 óra 45 perekor.

A bpesti szkf. X. ker. vitézi értekezlete. A X. ker. vitézi hadnagya május hó 1-én d. e. 10 órakor hivatalos vitézi értekezletet tart. Felkérem a kerület tiszti és legénységi vitézeit, hogy azon pontosan megjelenni szíveskedjenek. A hivatalos értekezlet előtt tehát ugyanezen a napon reggel 8 órára felkérem a legénységi vitézeket, hogy városmányosaik és a többi iskolába járó fiú és leány gyermekeikkel együtt ifjúsági előadásra jelenjenek meg. Hely: X. ker. Előljáróság II. emeleti tanácsterem. X. ker. Szent László-tér 29 sz.

Budapest, XII. ker. legénységi vitézeihez. A kerület vitézi hadnagya április 2-án este fél 8 órakor a Pozsony kávéházban (tulajdonos: vitéz Bertha Gyula XII., Krisztina krt. 81.) összejövetelt tart. — Székkapitány.

A Csanád-Arad-Torontál k. e. e. km. k. Nagylaki Járás vitézeihez. Folyó évi április hó 12-én d. e. 10 órai kezdettel Csanádpalotán az állami elemi nagyiskolában vitézi értekezletet tartok, amelyen a járás összes vitézei és városmányosai kötelesek megjelenni. Megjelenés ünneplő ruhában a nagy vitézi jelvénnyel és az összes kitüntetésekkel. Elmaradást csak orvosi bizonyítvánnyal lehet igazolni. Az értekezlet előtt 9 órakor a róm. kath. vitézek és helyben lakók családtagjai részére a csanádpalotai róm. kath. templomban szent mise, a protestáns vitézek részére az állami iskola egyik tantermében istentisztelet lesz, amelyen az összes vitézek jelenjenek meg. A csanádpalotai és kövegyi vitézeket számba vegye vitéz Marosi Ede csanádpalotai bajtárs és erről jelentést tesz. A protestáns vitézeket magam ellenőrzöm. Az értekezlet után a Hangya szövetkezetben a költségek kíméle céljából a magunkkal hozottból áldomást tartunk, amelyen mindenki köteles résztvenni. Az értekezlet tárgysorozatát itt közlöm: 1. Nemzeti Hiszekegy. 2. A vitézek és városmányos vendégek üdvözlése, az értekezlet megnyitása, jelentés a Vitézi Székről, tartja vitéz Szalay Jenő járási hadnagy. 3. A városmányosok jogai és kötelességei, tartja vitéz Kusztos Sándor járási vitézi hadnagy helyettese. 4. Egy okleveles gazda gazdasági előadást tart. 5. Köszönet az előadóknak. 6. Kihallgatás. 7. Az értekezlet bezárása. 8. Szózat. 9. Áldomás. — Járási vitézi hadnagy.

Komárom-Esztergom vármegye vitézeihez! A január hóban megindított formaruhabeszerési akció általános érdeklődést talált ugyannyira, hogy annak március 1-re tervezett lezárását közkívánatra április hó 30-ig meghosszabbítottuk. Ezáltal lehetővé akarjuk tenni azon bajtársak részére az olcsó ruhabeszerzésben való részvételt, akik eddig bármi okból nem tudtak, elhatározásra jutni. Amennyiben a ruhaakciót nem lesz mó-

ünkben tovább meghosszabbítani, kérjük ama bajtársakat, akik ezen rendkívüli kedvezményt igénybe óhajtják még venni, hogy a rendelést mielőbb megtenni szíveskedjék. — Széktartó.

Komárom-Esztergom vármegye Vitézeihez. Mindkét vármegye Társadalmi Bizottsága méltóképen akarja elhalt bajtársait, — ha az Úr Isten elszólítja valamelyiket — utolsó útjára elkísérni.

Ezért nemzetes urainak adományaiból beszerzett egy halotti leplet a koporsóra, egy kis vánkost a kitüntetések részére, három darab vitézi címert és alapot létesített, melynek összegéből a temetésen megjelenő kis küldöttség a koszorú költségeit fedezheti.

Hogy a vidéken a halálesetek bejelentése nehézséget ne okozzon, dr. Frey Vilmos alispán úr, — „hogy ezzel is kifejezést adjunk azon tiszteletnek, nagyrabecsülésnek, melyet a vármegye közönsége a Vitézi Rend tagjai és ezek családtagjai iránt érez" — 11590—1937. ai. sz. alatt mindkét megyében utasította a községi elöljáróságokat, hogy minden egyes vitézi halálesetről a Vármegyei Vitézi Széket értesítsék és hogy a végtisztességen a községi képviselőtestület is képviseltesse magát.

Miheztartás végett közlöm a haláleseteknél követendő eljárást:

I. A vitézi halotti lepel, címer és koszorú megilleti:

1. a jogszerző vitézt, 2. a jogszerző vitéz feleségét, 3. az avatott, illetőleg esküt tett várományost, 4. az avatott (esküt tett) várományos feleségét. Egyéb családtagokat sem felmenő, sem lemenő ágban nem illet meg.

II. Haláleset bejelentése.

A halálesetet, a temetés helyét és idejét a család bejelenti a községi elöljáróságnál, amely az alispán úr rendelete értelmében azonnal távbeszélőn értesíti Komárom megyére a tóvárosi széktartóságot, Esztergom megyére vonatkozóan a székkapitányságot. Az illetékes társadalmi bizottság pedig gondoskodik a temetési-képviselet kiszállásáról.

III. A lepel használata.

A temetési szertartás megkezdése előtt leborítják a koporsót a lepellel és az addig marad rajta, míg a szertartást tart. A leborításnál a vitézi címer a koporsó lábrészénél legyen. A halotti lepelre koszorút, vagy más kegyeleti tárgyat helyezni nem szabad.

IV. A címer használata.

Egy címer a ravatal felett a fej felett, két címer a ravatalozó helyiség bejáratánál két oldalt, illetve ravatalozó hely hiányában a lakás bejáratától jobbra és balra függesztendő.

V. A vánkos használata.

Ezen nyernek elhelyezést az elhunyt vitéz jelvénye és kitüntetései, illetve csak a jelvény.

Ezt a vánkost viszi a koporsó előtt: 1. egy vitézi bajtárs, vagy 2. egy várományos, vagy 3. egy hadviselt. A vitézi jelvényt a vánkos közepére, a többi kitüntetést alája, rangsor szerint kell felerősíteni. — Székkapitány. 67—msz. 1938.)

OSZTÁLYSORSJEGYET

SUCHTÁR-BANKHÁZTÓL

Budapest, VIII., Üllői-út 6. sz.

Főárusítás a Vitézi Székház mellett

1.-ső osztályu huzás:

1938. április hó 9. és 12-én

Sorsjegy-árak:

1/8	1/4	1/2	1/1
P 3.50	P 7.—	P 14.—	P 28.—

Legnagyobb nyeremény szerencsés esetben

700.000.— arany pengő

új játékterv — nagy nyeremények

Postatakarékpénztári számla: 20.056. — Telefon: 132-293

BUDAPESTI HIREK

Várományos est a Vitézi Rendházban, április 5-én este 7 órakor. Budapest Székesfőváros Vitézi Társadalmi Bizottsága április 5-én rendezi ötödik várományos estjét.

A várományos est előadói:

1. **Dr. Marcell Mihály** egyetemi nyilvános rendes tanár tart előadást a következő címen: **Miféle erkölcsi erőket fejlesszen ki magában önnevelés útján a vitézi ifjúság, hogy a nemzetvédelemnek legkiválóbb harcosa lehessen?**

2. **Vitéz Rózsás József** őrnagy: **Miféle erkölcsi erők tették hallhatatlanná gróf Zrinyi Miklósnak, a költőnek és hadvezérnek személyiségét?**

3. **Rossa Ernő**, székesfővárosi énektanár néhány **világháborús nótára** tanítja meg a vitézi ifjúságot.

4. **Vitéz Horváth Gyula** ny. tábornok kihirdeti az ifjúsági pályázatok (Édesapám vitézi tette. A vitézség és a sport.) **eredményét.**

5. A csoportvezetők az ifjúsággal megbeszélik az est anyagát.

Ezen a várományos esten minden főiskolai, középiskolai iparos, kereskedő s egyéb foglalkozású avatott és most avatásra kerülő vitézi várományosnak **meg kell jelennie.** (Székkapitányi rendelkezés.)

A vitézi erényekhez hozzátartozik a **pontosság** is. Az előadást 7 órakor kezdjük. Ekkorra minden várományos szíveskedjék helyét a díszteremben elfoglalni.

Várományosestünkre a vitézek édesapáit is meghívjuk.

Szent István-est a Vitézi Rendházban április 11-én (hétfőn) este 7 órakor. — A Társadalmi Bizottság ezen az estén kezdi meg országépítő nagy királyunk emlékének ünneplését. — Vitéz Móra Mihály, a tanulmányi ellenőrző csoport vezetője: **„Szent István nevelőereje"** címen tart előadást Utána Vida Ilona szaval, majd Rossa Ernő székesfőv. énektanár tart előadást: „A magyar katona dalok" címmel. Utána Kerényi Irén magyar nótákat énekel. Erre az előadásra az összes iparos, kereskedő és egyéb foglalkozású nemzetes urakat és nemzetes asszonyokat meghívjuk.

A budapesti vitézek leányainak összejövetele, április hó 6-án, szerdán d. u. 5 órakor tartják meg legközelebbi összejövetelüket.

Tárgysorozat:

1. Hiszekegy.
2. A vitézek leányainak tízparancsolata.
3. Jegyzőkönyv felolvasás. Munkarend beosztás.
4. „Ab ifjúkor lelki értékeinek gyümölcsöztetése az egyén és a nemzet javára" címen megbeszélést vezet vitéz Tóth Gyuláné.
5. Népművészetünk ismeretetése. II. sorozat Rarna Mária.
6. Háztartási negyedóra.
7. Szórakoztató és tanulmányi kirándulások (majális Aquincum, Jánoshegy, Hadimúzeum. Hősök emlékkövének megkoszorúzása), megbeszélés.

Minden vitézi leány tekintse kedves kötelességének, hogy a megbeszélésen jelen legyen.

A fővárosi vitézi iparosok, kereskedők összejövetele a vidéki iparos és kereskedő rendtársakkal. A Nemzetközi Vásárral kapcsolatban a Budapest Székesfőváros Vitézi Társadalmi Bizottságának iparos- és kereskedő alcsoportja május 7-én szombaton 19 óra 30 perctől (fél 8 óra) kezdődően a vitézi iparos és kereskedő rendtársakkal családias ismerkedési összejövetelet rendez a Vitézi Rendházban (VIII., Üllői-út 8.) a kölcsönös bajtársi és gazdasági kapcsolat felvétele végett. Erre, a vásárra felutazó vidéki iparos és kereskedő rendtársakat családjukkal együtt az alcsoport tisztelettel meghívja. Az alcsoport a mondott időben asztalánál természetesen örömmel fogad minden más rendtársat és családját, aki az alcsoporttal megismerkedni óhajt.

A nemzetes asszonyok csoportjának olaszországi tanulmányútjával kapcsolatban közöljük az érdekeltekkel, hogy a legutóbbi lapban mejelent újabb tanulmányúttal nem tévesztendő össze, mert míg a nemzetes asszonyok olaszországi útja 13 napos, **hajóúttal kapcsolatos** körutazás, kényelmes és bőséges programmal (pompéji kirándulás, motoroshajó kirándulás a Lidóra, autóbusz kirándulás a katakombákhoz, benne van), addig a husvéti ünnepekre szóló kirándulás 10 napos és hajóút nélkül értendő.

A nemzetes asszonyok csoportjának úgy a Vatikán, mint az olasz Miniszterelnökség kilátásba helyezte, hogy a Pápa Őszentsége és Mussolini fogadni fogja a tanulmányúton résztvevőket.

Néhány hely van még, azért kérjük az előjegyzéseket és foglalót mielőbb elküldeni, hogy ezen kiváló utazási alkalom kiaknázatlanul ne maradjon.

Kirándulások: — Április 3: Pomáz, Oszoly, Kevélyek, Pilisborosjenő, Óbuda, Találkozás: 8 óra 30 perckor a HÉV. Margit-hídi állomásánál. Vezető: Fehér Éva. **Április 10:** Farkasrét, Csillebérc, Move repülőtér, Farkasrét. Találkozás: 9 óra, farkasréti végállomásnál. Vezető: vitéz Kiss László.

A nemzetes asszonyok csoportja április 4-én hétfőn délután fél 6 órakor össszefoglaló összejövetelt tart. Ugyanakkor Nagy Ernő kiskőrösi református lelkész a nemzetes asszonyok Petőfi szülőhelyére tervezett kirándulásának programmját ismerteti. Kérjük a nemzetes asszonyokat, hogy a hazafias célra való tekintettel minél nagyobb számban jelenjenek meg.

Jól sikerült az utolsó kamara-est a rendházban. Vitéz Réthy Andorné nemzetes asszony vezetésével ebben az évben öt kamarazene délutánt rendezett a budapesti vitézi Társadalmi Bizottság, amely előadások úgy kulturális, mint muzikális szempontból magas színvonalon állottak. A hétfői utolsó zenedélutánt az tette kiemelkedővé, hogy a fáradhatatlan vezető nemzetes asszony maga is mint művészi zongorajátékos mutatkozott be nagy sikerrel. A műsor két Beethoven száma közül hegedű-zongora az egyik, a másik C-moll zongora-trio, Nagy Ilonka hegedűművésznő előadásában és dr. vitéz Kaczvinszky Emil cselló-kiséretével igen nagy sikert aratott. Vitéz Zerinváry János: Liszt: Norma-ábrándját adta elő művészi tudással. Utolsónak említjük a fiatal énekesnőt: Kerényi Irént, aki egy régi olasz áriát, majd modern francia, német és olasz dalokat adott elő mélycsengésű mezzo-szoprán hangján, szép előadással. A hálás közönség nagy tapssal jutalmazta a fiatal művésznőt. Az est befejeztével v. Horváth Gyula ny. tábornok, a Társ. Biz. Elnöke köszönetét fejezte ki a lelkes muzsikus gárdának és kifejezte reményét, hogy az ősszel ujból megrendezendő kamara-estek is hasonló sikerrel indulnak majd meg. (t)

Vitézi telkek. Horthy Miklós kormányzó a miniszterelnök előterjesztésére az Országos Földbirtokrendező Bíróság által a földbirtokreform-eljárás során a Vitézi Rendnek jutatott alább felsorolt telkeket elfogadta: Felcsutujbarok község (Fejér vármegye) határában fekvő 5kataszteri holdat és 500 négyszögölet: Kállósemjén község (Szabolcs megye) határában fekvő 58 kat. holdat és 656 négyszögölet; Vámosatya község (Szatmár megye) határában fekvő 12 kataszteri holdat; Andreánszky Gábor báró és társai által Bánk község (N.grád megye) határában felajánlott 17 kataszteri holdat és 1136 négyszögölet a Magyar-Olasz Bank rt. által felajánlott Nagyszénás község (Békés megye) határában fekvő 60 kataszteri holdat. A kormányzó a vitéz Róka József által alapított vitézi telkekről szóló alapítólevelet jóváhagyta és a vitézi telek alapítását megerősítette.

„Emlékzászló akció." A Budapesten május hó végén tartandó nemzetközi Eucharistikus kongresszus és a Szent István jubileumi év kapcsán az emlékzászló akció Emlékzászlókkal kívánja ellátni a keresztény magyarságot. Aki ebben a propagandában részt óhajt venni, jelentse be ezt a szándékát az Emlékzászló Akció 1938. Budapest, VIII. Baross u. 52. I. em. Bauer hadirokkant e. c. százados bajtársnál.

VIDÉKI HIREK

A csepeli vitézek műsoros estje. Március 21-én nagysikerű és művészi értékű műsoros est keretében tartott előadást a magyar női viseletről dr. vitéz Nagyárhy Józsefné nemzetes asszony a csepeli kultúrházban, divatbemutatóval és gyakorlati tanácsadóval.

A község 300 első asszonya nagy élvezettel hallgatta a fővárosi vonatkozásban is pompás művészi műsort, különösen a kitünő előadást, mely előreláthatólag nagy eredményekkel biztat a magyar és a mgyaros viselet terjesztése terén, mert máris sokan elhatározták, hogy a vitézek jövő évi téli magyar bálján ilyen magyar divatú ruhákban jelennek meg.

A rendezés a csepeli nemzetes asszonyok társadalmi bizottságát dicséri.

Debreceni nemzetes asszonyok figyelmébe! Mint már egyízben közöltük, a nemzetes asszonyok egy csoportja minden héten szerdán délután a Vitézi Székházban kézimunkaösszejöveteleket tart.

Ugyanezen időben és helyen jönnek össze vitéz Huszár Endréné nemzetes asszony vezetése alatt a vitézek leányai is a kézimunka összejövetelre.

Ezek az összejövetelek bizonyára meghozzák majd az eredményt, amely a nemzetes asszonyok egyik programmja: egymás megismerése, hogy lelkileg is összehangolva, megerősödve szívvel és lélekkel tehessünk eleget annak a feladatunknak, amelyet a Vitézi Rend elvár tőlünk.

A március 16-iki munkadélután a rendesnél nagyobb érdeklődésre tart számot. Ugyanis ez alkalommal vitéz Király Andorné nemzetes asszony színtiszta magyar kézimunkákból bemutatást rendez és ez alkalommal készséggel áll rendelkezésére mindazoknak, akik ezt (öltés stb.) elsajátítani akarják.

A T. B. kéri azokat a nemzetes asszonyokat, kiknek a figyelmét a szerdai kézimunka délutánok elkerülték, hogyha nem is minden alkalommal, de egyszer-másszor szakítsanak időt, hogy eljöhessenek.

Baranya vármegye és Pécs szabad kir. város tiszti vitézei f. évi február hó 19-én Táncmulatsággal egybekötött társas vacsorát rendeztek Pécsett, melyen a vitézeken és hozzátartozóinkon kívül nagy számmal vettek részt vendégek is. A társas vacsora résztvevői kitünő hangulatban és vidám tánc közben a reggeli órákig mulattak együtt.

Pécs sz. kir. város altiszti és legénységi vitézei február hó 26-án jótékonycélú műsoros estét renrezett Pécset a helyőrségi altiszti kaszinóban. A nagyrészt nemzetes kisasszonyokból és városunyosokból alakult műkedvelő gárda sikerült előadását, a „Csók a pusztán" című vigjáték bemutatását teljes siker koronázta. A műsoros estét tánc követte és azon a társaság kitünő hangulatban a reggeli órákig maradt együtt. Az est sikere nagyrészt vitéz Vörös Füle Imréné nemzetesasszony, az altiszti hölgybizottság elnöknője, fáradhatatlan buzgalmának köszönhető.

A vidék bekapcsolódása a légoltalomba. A Tiszai Középjárás vitézeinek hadnagya Dr. vitéz Bisztray I. Jaromir a járás vitézeivel és frontharcosaival karöltve március 20-án jelentős légoltalmi demonstrációs előadást rendezett, amelyen az Országos Légoltalmi Liga részéről 600 főnyi hallgatóság előtt vitéz Thoruváry Thour Zdenkó tábornok és Benke Tibor légoltalmi ligai előadó igen tanulságos, a hallgatóság figyelmét teljesen lekötő, érdekes és hazafiasirányu előadást tartott.

Az előadáson a megyei hatóságok és a helyi hatóságok teljes számban vettek részt, az érdeklődő közönség pedig az összes társadalmi rétegekből adódott. Az előadások eredménye teljes volt és igen nagy mértékben előbbrevitte a vidéki légoltalom ügyét.

vitéz SIPOSS SÁNDOR
kelmefestő és szárazvegytisztító. Vitézeknek engedmény!
Belváros, IV., Hajó-utca 12—14. szám. Telefon: 1—812—40.

A MAGYAR KATONAESZMÉNY SZOLGÁLATA

A VITÉZI REND ZRINYI CSOPORTJÁNAK ROVATA

Az ősök emlékével szentesül a szív, nagy és dicső példájuk dicső tettekre hiv.
(Garay)

Harcban a gyenge kiáll, (de) versenyt fut a sorssal a bátor!
(Kisfaludy Károly)

Zrínyi élő szelleme*

Dr. vitéz HOMA GYULA.

Nem lehet vitás, hogy magyarságunk, Magyarországunk nemzeti önállóságának, függetlenségének, erejét, biztonságát; legnemesebb, leghatékonyabb, legmagyarabb szellemiségét, tényleges katonai erőnk önbizalmát, öntudatát, „Zrínyi Miklós élő szelleme" adja meg. Zrínyi Miklós eszméköre készséget, erőt sugároz ki a magyarság egyetemére; győzelmet hirdet nemzeti és katonai síkon egyaránt.

Zrínyi Miklós hazájáért remegő, minden áldozatot vállaló lelkialkata, nemes ügybuzgalma, méltán sürgette a XVII-ik század legnagyobb magyar igényét: az állandó nemzeti hadsereg felállítását.

Zrínyi munkái: Török Áfium a Vitéz Hadnagy, a Tábori kis Trakta stb., a kor követelményeit, szemléletét és szükségletét teljesen kitöltik.

Hadseregszervezése választ ad, a lelki és anyagi felkészültségnek minden részletkérdésére.

Zrínyi Miklós hirdette, hogy a magyar nemzeti hadseregben a vezető csapattiszti helyeket magyarok töltsék be, mert a magyar hadsereg, akár tízszer is annyit ér így, mintha vezetői idegenekből állanának. Zrínyi Miklós mondja: „Erő ellen erő kell és ha nem is számmal, de virtussal, vitézséggel meg kell előznünk ellenségeinket. Ha hadakozás volna nem tíz-tizenkétezer embert kellene felfegyvereznünk, hanem egész nemzetünket jómódjával. Mi, kik immár annyi kárunkkal összebomlottunk és háborodtunk, nem viselhetünk egyéb öltözetet, a fegyverderéknál, páncélnál, egyszóval vasnál és fegyvernél."

„Tudom lesznek olyanok, akik minden erőnket, igyekezetünket, csekélynek és szükségesnél alábbvalónak fogják tartani, annyi százezer ellenség ellen, annyi hadiszerszám és ágyuk ellen, de én azoknak megfelelek."

„Az én tanácsom az hogy a mi hadakozásunknak biztos alapzatot vessünk, mit ha megcselekszünk, könnyen reá építhetünk, amit akarunk. Ismét semmi jót abban nem lelhetünk, ha védelmünket úgy szervezzük meg, hogy segítséget eleget másoktól is találunk, mert természetszerinti okosságból is vagyon, ha valaki lát az ember serénykedni a maga dolgában, inkább ad segítséget olyannak, mintsem a tunyának, a maga biztosságával, védelmével, nem gondolónak."

„Ha mi csak zsebbe tesszük a kezünket, senki nem gondol velünk. ha nem tudom, mint kérünk is segítséget."

„Egész nemzetünket fegyverezve vegyük rendbe; legyen elegendő ágyunk és midenféle hadiszerszámunk."

„Sőt ha úgy volna is, hogy nem találnánk, csak a magunk erejével is annyit tehetünk, amennyi elég lenne oltalmunkra."

„Boldog Isten, — mi vagyunk a magyarok? Mi magyarok?"

„Azoknak ne mondjuk magunkat, ha Váradat vissza nem vesszük ha Erdélyt elveszejtjük. Hadakozzunk avagy most, avagy sohasem."

Zrínyi Miklós élő szelleme a Magyar Katonaeszmény Szolgálatában nyilatkozott meg előttünk, ezekben a gondolatokban. Ez a szellem, ma is él, ma is azt hirdeti, amire a ma magyarjának legnagyobb szüksége van: szellemi és testi erejének teljességére és helytálláshoz a harchoz, a magyar jövőbe vetett tántoríthatatlan hithez és bizalomhoz.

A lelki életerő és mindenre elszánt harci készség csodálatos és győzhetetlen szellemi fegyverzetébe öltözködjünk, akkor, amikor Zrínyi élő szellemét hirdetjük, valljuk, élményvalóságként lelkünkbe fogadjuk.

Alig néhány esztendeje annak, hogy a Vitézi Rend Zrínyi-csoportja elindította a Katonaeszmény igehirdetésének Zrínyi szellemében való, magvető munkáját.

Mintha csak a végzet rendelte volna így, hogy Zrínyi szellemét hívjuk tanítómesterül.

Megdöbbentőek, figyelmeztetőek azok a párhuzamok, amelyeket Zrínyi Miklós gróf kora és napjaink között megvonhatunk. Ezek a párhuzamok, sugallják bennünk az áldozatos cselekvésnek tetterejét a helytállásra való felkészülésnek nélkülözhetetlen szükségességét, Rendi és katonai felsőbbségeink atyai szeretettel figyelik a munkát, rajtunk, mi rajtunk és a mi fiainkon múlik, hogy az elhintett mag, kalászba és dús aratásba szökeljen a magyar elesettség síri csendjének szikkadt ugarából.

* Elmondotta 1938 március 25-én a Vitézi Rendházban, a Zrínyi-csoport első előadóestjén.

Cikkeink átvételét csakis a forrás pontos megnevezésével engedjük meg!

SZÉLJEGYZETEK

A brentai csata

emléke újszerű, igazi megvilágításban tárult elénk immár közel ezer esztendő ködös távolából a Zrinyi Csoport március 25-i előadásán.

A korszerűen nagytudású s egyben ősi magyar tűzektől fütött előadó, vitéz Náray Antal vk. alezredes megkapó, sőt megdöbbentő erővel mutatott rá a szellemi (erkölcsi) erők jelentőségére a nemzetek, népek sorsának alakulásában. Kell az elhivatott vezér, de mögéje kell az egyérdekű és egyakaratú tömeg is, amelyből bizalmat és nagy tettekre sugalló erőt merít a válság órájában.

Ilyen volt a honfoglaló magyarság, mely faji természetének megfelelően inkább a támadó harcot szerette. A megszerzett új haza földjének védelmét is támadásokkal oldotta meg. Az idegen szellemű történetírás (helyesebben: történelemhamisítás) a „kalandozások" karának nevezte el azokat a hadjáratokat, amelyeket honfoglaló őseink nem pusztán „zsákmányszerzés" kedvéért viseltek, hanem azért, hogy ily módon az új hazájukat fenyegető ellenségeiket a saját országukban tiporják meg. Igy aztán elvették a kedvüket attól, hogy a magyar honfoglalás jogosságát vitássá tegyék . . .

Szinte filmszerűen vonultatta fel az előadó azt az 5.000 könnyű lovasból álló magyar sereget amely, felsőolaszországi hadjárata során háromszoros túlerővel találta magát szemben. Tervszerű visszavonulásba kezdett, csalta maga után az ellenséget, alkudozott vele igérte a zsákmány visszaadását mindaddig, amig megtalálta a támadásra alkalmas helyet. Az ellenség már biztosnak érezte magát, sőt pihenőre tért a Brenta folyó környékén a hosszú üldözés után, amikor a magyarok előre elfoglalt leshelyeikből förgetegként rátörtek és irgalmatlanul megsemmisítették az elbizakodott — és ügyesen félrevezetett — túlerős ellenséget.

Mindezek hallatára megbizsergett ereinkben a vér: talán mégis csak az ő leszármazottjaik, magyarok vagyunk. Mennyi közösséget éreztünk ezekkel a régi letünt eleinkkel és mai magyar testvéreinkkel! Hiszen vagyunk még és ezek vagyunk mi ma is! Számban rendszerint alul, de erkölcsi erőben mindig felül. Csak a „takitka" ment kissé feledésbe.

Tanuljunk tehát a brentai csatából. Cél: magyar életünk, földünk, Hazánk, népünk megtartása. Módszer: nem megijedni a pillanatnyi nehéz helyzetektől. A terv legyen készen: ha kell hát látszólag vonuljunk vissza, alkudjunk, igérgessünk, de aztán, ha eljön az idő és alkalom, rontsunk rá minden létünket veszélyeztető ellenségünkre, mint a nyári förgeteg és végezzünk velük, mint a brentai csatában, amely így az örök magyar sors vigasztaló képlete marad.

vitéz Rózsás.

Honvédek

„Valamelyik kávéházi pacifista azt mondhatná: Kár annyi pénzt költeni a hadseregre, hiszen ha újabb összeütközés lesz Európában, az bizonyára megint világháború lesz s abban a mi aránylag kicsi haderőnk amúgy sem lehet döntő tényező". Ezeket a sorokat a legnagyobb magyar írók egyike irta a napokban s élesen szembeszállt ezzel a felfogással.

Jobban szemléltetni ennek a „né etnek" a tarthatatlanságát, mint ő tette, nem lehet. Mi is hivatkozhatunk egész sereg kis nemzetre, Hollandiára, Belgiumra, Svájcra, és még annyira, amelyik a történelem folyamán mindig csak a maguk katonai erejükkel és felkészültségükkel tudták megvédeni függetlenségüket. S' szomorú emlékű de döntő példa a fo radalom, ha akkor lett volna magyar hadsereg, most nem élnénk Csonka-Magyarországban.

A nagy iró kimondta azt, amit már régen tudunk és folyton hallunk. Nem kell magyar hadsereg — mondják s hiszékenyek lelkében veszedelmesen terjed ez az undorító, semmiféle idealizmussal sem mentegethető szellemi orvvadászoknak szánt választ.

Lesz nagy magyar hadsereg, s ha kell, meg fogja mutatni, hogy nem eredmény nélkül volt rá szükség.

Z. Gy.

Gyöngyszemek a magyar vitézség kincsestárából

Gyüjtötte és tanulsággal ellátta:
Vitéz Nagymegyeri **Nagy Károly**
ny. altábornagy.

Abel Vincze t. szakaszvezető. (Kiskunmajsa, földmüves.) 1918. junius 13-án, az olasz hadszintéren Nervéza előtt, mint járőrparancsnok müködött. Mikor járőrével a Piavén már átkelt, észrevette, hogy a mögötte előnyomuló zászlóaljunk erős oldaltüz miatt a Piaven nem tud átkelni. A folyó tulsó oldaláról a járőr a géppuskafészket megkerülni, olyan géppuska fészek van, amely a folyót erős oldalazó tüz alatt tartja. Erre a járőr a géppuska fészket megkerüli, azt megtámadja, a legénységet foglyul ejti és több géppuskát zsákmányol, minek következtében a zászlóalj háborítatlanul átkel a Piavén.

Junius 14-én ismét járőrbe küldik. Portyázása közben észreveszi, hogy a folyó melletti viztoronyban több olasz géppuska és nagyobb számú legénység tartozkodik, amelyek az arra vonuló csapatokat további előnyomulásukban megakadályozzák. Ezt a viztornyot más ezredbeliek már két-háromszor megrohamozták, de eredménytelenül. Abel szakaszvezető járőrének a viztorony elfoglalása nemcsak sikerült, hanem ez alkalommal még két géppuskát zsákmányolt és 24 olaszt is foglyul ejt. Ilymódon egyengette tehát csapatjának további előnyomulását.

Egy másik alkalommal pedig 15—20 emberből álló járőrével a vasutvonal mentén erős ellenállásra bukkanván, a beásott ellenséget habozás nélkül megtámadja és állását elfoglalja, három géppskát zsákmányol és 80 olaszt fog el. Eredményes magatartásának jutalma az arany vitézségi érem odaitélése volt.

Tanulság: Abel Vincze szakaszvezető valóságos szakértője lett az olasz géppuskafészkek elfoglalásának. Haditapasztalatai és józan esze révén rájött arra, hogy azok megtámadását csak *oldalról* vagy *hátulról* kell és lehet szorgalmazni. Járőrének *erre* a helyre irányuló vezetésében, ill. a terep megitélésére és a fészkek gyenge pontjainak meglátásában kellett tehát neki sok ügyességet, a támadás kersztülvitelében pedig kiméletlen erélyt kifejtenie. Erre azonban csak az képes, aki *kizáróan kötelességével* és a *vett paranccsal* törödve addig nem nyugszik, mig célját eléri, amire egyedül *erkölcsi fölénye* és *kitartása* képesiti.

Balázs József 2. huszár ezredbeli szakaszvezetőt (földmüves) a galiciai áttörés után 1915. május 9-én este Dembicza városnál hat huszárral járőrbe küldték ki éjjel azzal a paranccsal, hogy a visszavonuló ellenséggel az érintkezést felkeresse és fenntartsa. A járőr az orosz utóvédet tüzzel rajtaütí, majd az ilymódon keletkezett zavart kihasználv', az utóvédet lóháton megrohamozta és 50 foglyot ejtett, akiket két huszárral visszaküldött. Majd reggel a megfigyelést és az érintkezést tovább folytatva, az orosz tüzérségi megfigyelőt távbeszélő felszerelésével együtt elfogja és parancsnokának átadja.

E tevékeny és eredményes magatartásáért az arany vitézségi éremmel tüntették ki.

Tanulság: A visszavonulás amugy is nyomasztó hatása alatt a megvert ellenség helyzetét szakadatlan zaklatással egészen a *kétségbeesésig* lehet fokozni. Minden eszközt és alkalmat fel kell tehát használni arra, miként azt Balázs szkv. megcselekedte, aki az orosz tüzérségi megfigyelő elfogásával még az ellenség tüzérségének hatását is megbénította.

Fontos, hogy előbb az *ellenség lelkét győzzük* le, a többi már könnyen megy.

MEZŐGAZDASÁG

A győri külkereskedelmi gazdasági tájékoztató

A magyar gazdaközönséget fokozottabb mértékben érdekli az Anschluss következtében beállott export helyzetünk. E tekintetben a győri külkereskedelmi gazdatájékoztató értekezleten, ahol a földmívelésügyi minisztériumot vitéz Tákách Gyula és vitéz Ottó Ernő képviselték, fontos hozzászólások történtek. Mindenek előtt előterjesztették a gazdák kérelmét az állatok és terménvek kedvezőbb exportját illetően, mert ez a gazdák érdeke mellett a nemzet érdeke is.

A magyar export termelést teljesen a külföldi felvevő piacok állandó és változó igényei szerint kell átállítani.

Darányi miniszterelnök győri beszéde szerint remény van gabonatárházak, hűtőházak, gyümölcsosztályozó és csomagoló, magtisztító, maghántoló és zsizsiktelenítő, aszaló telepek, berendezések felállítására.

A szarvasmarha export terén jelenleg túlkínálat állott elő, több tényező találkozása miatt, viszont sertésben hónapok óta nem tudjuk kereteinket kihasználni.

A lótenyésztőket a honvédség ezévi fokozottabb vásárlása előnyösen fogja érinteni s közvetlen gazdakézből fog ez történni.

Export sertésnél a 130 kg-os súlyhatár csökkentésére a 40-es gazdabizottság tehet előterjesztést. — Baromficikkekben Dunántúl igen előnyös adottsággal rendelkezik. Búzában 10 százalékkal több a vetésterület és 80—90 millió lesz az átviteli felesleg. Gyümölcsexport terén meglepetés nem várható, mert a jövő idényre vonatkozólag az elhelyezési lehetőségek biztosítva vannak. Zöldség export tekintetében a németbirodalmi piac szomszédsága csak előnyös lehet. Felvetették a gondolatot, hogy az idei búzánál a minimális ár jól bevált rendszerét újra be kellene vezetni. Nem sikerült idén a birkaexport s évenként nehézségek vannak a bíborhere és lóhere exportjával.

Viszont az egész exportkereskedelmet is úgy kell megszervezni, hogy az áralákínálással a gazdák érdekeit ne kockáztassák.

Németország felé jelentős agrár kivitelünk fix ár mellett fix mennyiségben volt biztosítva. Ausztria, hogy önellátási politikája mellett saját gazdáit védje, csak szabad egyezkedés mellett kötötte meg velünk kiviteli megállapodásait, melyek kontingenseit sokszor nem is tudtuk kimeríteni. Pl. most is kihasználatlan volt a marhakontingensünk. Ez a helyzet az új változás következtében valószínűleg csak javulni fog.

A magyar-osztrák forgalom a római jegyzőkönyv előírásai alapján bonyolódott le, most valószínűleg rövidesen e tárgyban Németországgal új tárgyalások indulnak meg. —

A magyar mezőgazdaság a fejlődés és emelkedés utján

A legteljesebb siker jegyében zajlott le a Mezőgazdasági Kiállitás

A magyar föld csodálatos ősereje és a magyar gazda minden nehézséggel megbirkózó erőfeszítése szinte elkápráztatta a multhéten megtartott mezőgazdasági kiállításon az óriási tömegekben felvonuló látogatókat. Valóságképpen bizonyította ez a kiállítás azt, amit az új földmívelésügyi miniszter, Marschall Ferenc mondott, hogy a magyar mezőgazdaság a fejlődés és emelkedés biztató útján jár, különösen ami kisgazdáink szorgos gazdálkodásának fényes eredményeit illeti. A kiállítás anyaga 191 ló, 736 szimentáli és pirostarka, 113 magyar és borzderes szarvasmarha, 1350 mangalica, 517 hússertés körülbelül 1000 juh, ezernél több baromfi, galamb, házinyúl, 500 kutya, méhek stb. stb.

Az OMGE ülésén beszámoltak az idei mezőgazdasági kiállításról és tenyészállatvásárról, amelynek eredményei a várakozásokat sok tekintetben felülmulták. Különösen kiemelte, hogy az árak általában javultak és hogy a kisgazdák tenyészetei elsőrendű anyaggal szerepeltek a magyar mezőgazdaság nagy bemutatóján.

A mezőgazdaságra az ötéves tervhez szükséges anyagi eszközök előteremtéséből évi 80 millió pengő esnék. Ezt csak ugy lehet viselni, ha a mezőgazdaság jövedelmezőségét fokozzuk.

Az Anschluss gazdasági következményeiben még beláthatatlan.

A falu egészségvédelme a Mezőgazdasági Kiállításon. A közérdeklődés előterében álló falusi egészségügy kérdésének az idei mezőgazdasági kiállításon külön csarnoka volt. A csarnok egyik felében baleseti és mentő vonatkozású, a másik felében a falusi közegészségügy szolgálatába állított munkásságot szemléltető kiállítási anyag tárult a kiállítás vidéki és városi látogatóinak szeme elé.

A baleseti részben a Vármegyék és Városok Országos Mentőegyesülete a falu szolgálatában álló mentőállomásaink felszerelését, különböző célokra szolgáló mentődobozait, falusi szekérre is felszerelhető hordágyat és emellett fényképek és grafikonok útján azt a tevékenységét szemléletette, amelyet a mentőegyesület 12 év alatt a falu egészségügyének a szolgálatában kifejtett. Ugyanebben a baleseti részben az Országos Mezőgazdasági Biztosító Intézet balesetelhárítási képeket, gazdasági gépek balesetelhárító védőkészülékeit és ezenfelül a balesetek áldozatainak keresőképességét és egészségét fokozni vagy helyreállítani hivatott művégtagokat stb. állított ki. Ezenkívül a Mezőgazdasági Biztosító Intézet kiállítása szemléltette a gazdatiszti nyugdíjbiztosítás előnyeit is.

A kiállítási csarnok másik felét az Országos Közegészségügyi Intézet nagyszabású kiállítása foglalja



Osztálysorsjegyét mielőbb rendelje meg **vitéz Tóth Tihamér dr.**
osztálysorsjegyfőárusitónál
Budapest, V., Rudolf-tér 4/a. Telefon: III-718
! Vitézek vásároljanak vitéznél !

el. Ezen kiállítási résznek egyik díszes alkotórésze lesz az az anyag, amely a párisi világkiállítás népszövetségi pavillonjában a magyar egészségügyi kérdéseket és a viszonyk javulását ismertette. E kiállítás másik része a magyar vidék egészségügyi kérdései közül a legfontosabbat: a etifuszbetegséget és a terjedésében résztvevő tényezők, mint a légy, az árnyékszék és a vízszolgáltatás kérdését világítja meg. Ismertette az Intézet a falusi kútakció sikerét, az anya- és csecsemővédelem több fontos tevékenységét, a zöldkeresztes egészségvédelmi szolgálatot, végül több egészségügyi részletkérdést is.

GABONA-PIAC. Búza: Tiszavidéki 77 kilós 20.40—20.75, 78 kilós 20.70—21.05, 79 kilós 20.95—21.25, 80 kilós 21.10—21.35, felsőtiszai 77 kilós 20.40—20.75, 78 kilós 20.70—21.05, 79 kilós 20.95—21.25, 80 kilós 21.10—21.35 fejérmegyei 77 kilós 20.40—20.70, 78 kilós 20.70—21, 79 kilós 20.95—21.20, 80 kilós 21.10—21.30, duna-tiszaközi, dunántúli 77 kilós 20.40—20.65, 78 kilós 20.70, 79 kilós 20.95—21.15, 80 kilós 21.10—21.25 P.

Rozs: pestvidéki 18.70—18.85 más szárm. 18.85—19.05.

Zab: elsőrendű 15.40—15.70, középm. 15.25—15.35.

Tengeri: tiszántúli 12.75—12.85, egyéb áll. 12.70—12.80.

A tűzharcosokat megillető adókedvezmények

(Folytatás és vége.)

7. §.

(1) Az igényjogosultság megállapításának és mérvének alapját az elsőfokú kivetés során megállapított földadó, házadó és általános kereseti adó együttes évi összege képezi és pedig tekintet nélkül arra, hogy a kivetés jogerős-e vagy sem. Az elsőfokú kivetésben az adóhelyesbítés vagy a jogorvoslat során beállott változás, valamint az év folyamán bekövetkezett bármely szaporodás, illetve törlés tehát nem érinti sem a jogosultságot, sem annak a mérvét, hanem csak az adómérséklés összegére van — a 11. §-ban szabályozott módon — kihatással.

(2) Az engedélyezett adókedvezmény az igényjogosultat a négynél több gyermekkel biró adózóknak a 2.600—1933. M. E. számú rendelet alapján járó adómérséklés tárgyában megjelent 1933. évi 52.700/VII. a. számú rendelet szerint adott kedvezményen felül — az előírás teljes összegének alapul vétele mellett — illeti meg, az adómérséklés azonban a másik kedvezménnyel együtt az előírást nem haladhatja meg.

8. §.

(1) Az adómérséklés kedvezménye annak az évnek a végével jár le, amelyben a kedvezmény alapjául szolgáló jogcím megszünt.

(2) Az adókedvezmény alapjául szolgáló jogcímben bekövetkezett változás abban az évben, amelyben a változás beállott, sem az igényjogosultságot, sem annak mérvét nem érinti. A jogcím megszüneséről, valamint az év folyamán bekövetkezett egyéb változásról a lakóhely szerint illetékes községi elöljáróság (városi adóhivatal) az adómérséklés megállapításánál érdekelt többi községi elöljáróságot (városi adóhivatalt) értesiteni köteles.

11. §.

(1) A földadó, házadó és általános kereseti adó elsőfokú kivetésével szemben az adóhelyesbítés vagy jogorvoslati eljárás során, valamint bármely más okból elrendelt változás a kedvezményre a következő módon van befolyással:

a) szaporodás esetében, a szaporodásba hozott összeg után, tekintet nélkül az évre, amelyre vonatkozik, adómérséklésnek van helye abban az esetben, ha az igényjogosultság a folyó évre is megállapitást nyert és pedig erre az évre megállapitott mérvben;

b) törlés esetében, a törölt összegnek adómérséklése címén a kivetés (szaporodásba hozatal) évének mérvében számitásba vett aránylagos összegét a törlendő adóösszeg megállapításánál az adózó terhére be kell tudni.

— — — — — — — — — — — — — —

(3) Az adók elengedése avagy behajthatatlansága címén való törlése esetében mindenkor az adómérsékléssel már csökkentett adóöszegek tölését kell elrendelni.

12. §.

Az adózók az adómrséklésről az adóivből szerezhetnek tudomást, erről külön értesitést nem kapnak. A mérséklés jogosságának és mérvének a kérdésében a jogorvoslati eljárás, valamint a büntető rendelkezések szempontjából a R. H. Ö. rendelkezései nyernek megfelelő alkalmazást.

13. §.

(1) Az 1938:IV. t.-c. az 1932. évi 9.660. M. E. számú rendelet 2. §-át nem érintvén, továbbra is érvényben van az a rendelkezés, hogy annál a hadirokkantnál, aki olyan ipart folytat, amelynek személyes folytatásában őt rokkantsága annyira gátolja, hogy emiatt eggyel több segédet kénytelen alkalmazni, ezt az egy segédet az általános kereseti adó minimális alapjának a megállapításánál figyelembe venni nem szabad. Azt a körülményt, hogy ennek következtében az adózó általános kereseti adóalapja a minimális adóalapnak a K. H. Ö. 29. §-ában emlitett mérvénél alacsonyabban nyert megállapitást, a kivetési iratokon, a törzslapon és a fizetési meghagyáson fel kell tüntetni.

(2) Erre a kedvezményre azoknak is igényük van, akiknek adóalapja különben változatlanul tartatott fenn. Ha ily adózó június hó végéig igényjogosultságát igazolja, az adó alapját megfelelően helyesbiteni kell és az ekkép helyesbitett adóalapot kell a következő évre átvinni.

(3) A megszabott feltételek igazolása esetében az egy segéd figyelmen kivül hagyása mellett kell megállapitani a K. H. Ö. 20. §-a (1) bekezdésének 1. pontjában megállapitott adótételeket is.

14. §.

Jelen rendelet 1938. évi január hó első napjától számitandó hatállyal, 1938. február 11-én lépett életbe. Hatálybalépésével az 1933. évi 3500/VII. a. számú pénzügyminiszteri rendelet hatályát veszitette.

A Vitézi Állásközvetitő Iroda közleményei

Gép- és gyorsirásban jártas, szép irású, legalább érettségizett vitézi városnyost alkalmaz budapesti irodája részére előkelő tesület. Sajátkezűleg irott és bizonyitványmásolatokkal felszerelt kérvényeket kettős boritékba téve a „Vitézek Lapja" szerkesztősége továbbit. A belső boritékra „Szép jövő" jelige irandó.

Bejárónőt, takarítónőt keresek sürgősen. Jelentkezni lehet naponta d. u. 1—6 óra között Budapest, I., Böszörményi-út 4. fsz. 2. szám.

Bejárónőt keresek, aki közelben lakik, délelőtti és délutáni elfoglaltsággal. Fizetés megbeszélés szerint. Jelentkezni lehet mindennap délelőtt 10 óráig. Cím: Rudolf rakpart 12b VI. em. 1.

Férfi-fehérneműt csak a készitőnél **Némethy Ferenc** Váci utca 33. (Piarista ház) szerezzük be. (Telefon: 18-35-45

VITÉZEK LAPJA KÉPES HIRADÓJA



Darányi Kálmán miniszterelnök megérkezik a Mezőgazdasági Kiállításra.



Balbo olasz tábornagy Tripoliszban beszédet intéz a szabadságolt katonákhoz.

A Vitézek Lapja ingyen melléklete

1938 ÁPRILIS 1



Vitéz gróf Takách-Tolvay József ny. altábornagyot, a Tűzharcos Szövetség elnökét névnapja alkalmából a tűzharcosok meleg ünneplésben részesítették. Az ünnepelt mellett balról vitéz Barcy Gábor felsőházi tag, mint a Vitézi Rend képviselője, jobbról vitéz Kenyeres János országgyűlési képviselő, a HONSz. képviseletében.



Göring német vezértábornagy Linzben a Dunaparton, hajóraszállás előtt.



A pécsi altiszti és legénységi vitézek műsoros estjének szereplői.



Chamberlain angol miniszterelnök felesége kíséretében a parlamentbe megy, hol a világpolitika helyzetéről nagy beszédet tartott.



Barcelona a repülőtámadás után. Egy összebombázott utca.



A HONSz díszközgyűlése. Vitéz Árvátfalvi Nagy István, országgyűlési képviselő, a HONSz elnöke megnyitó beszédet mond.



Hitler német vezér és kancellár első választási beszédét tartja Königsbergben.

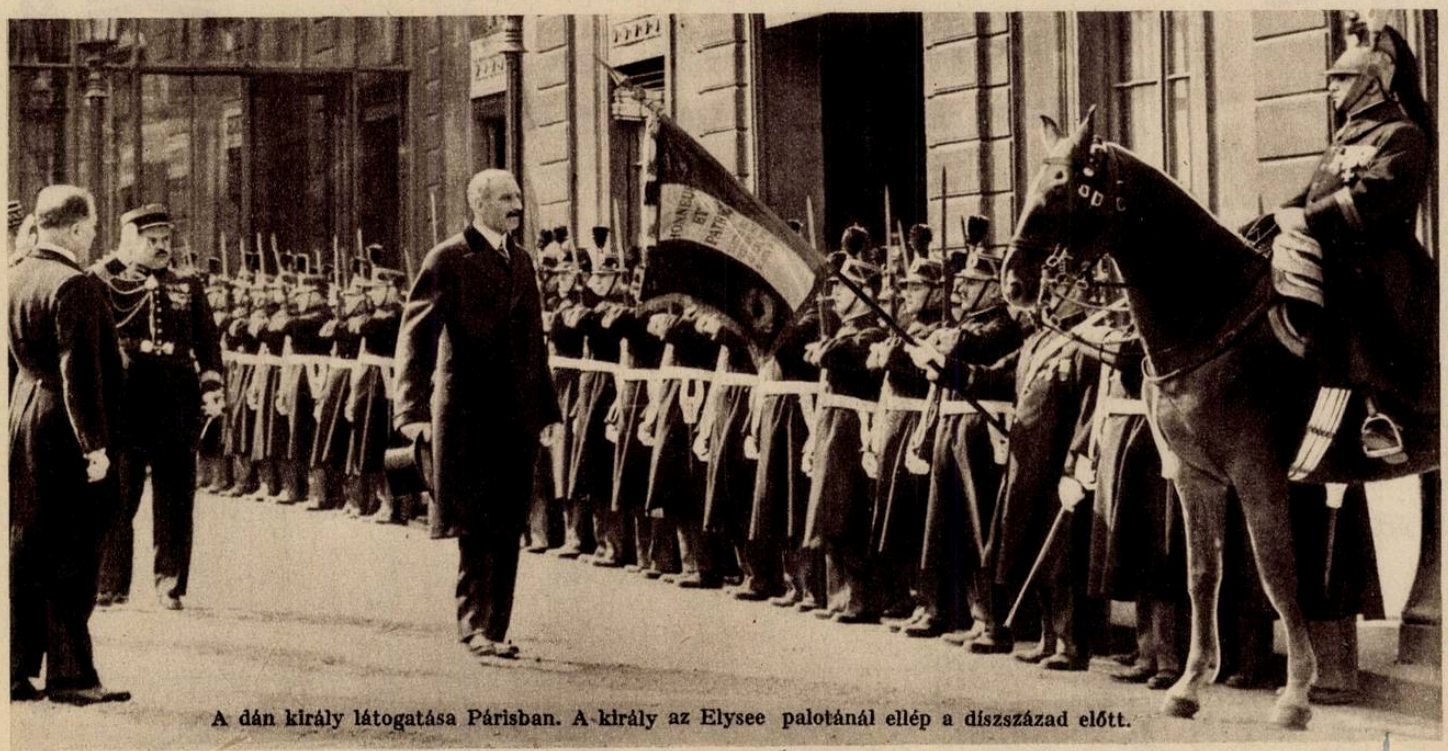

A dán király látogatása Párisban. A király az Elysee palotánál ellép a díszszázad előtt.

ÉRTESÍTÉS

Értesítjük rendtársainkat, hogy számos oldalról megnyilvánuló óhajnak megfelelve az Országos Vitézi Szék 644/Biz. V—1938. sz. engedélye alapján, kellő számú jelentkezés esetén kiadjuk

a Vitézi Rend tagjainak arcképalbumát

Az album a rend valamennyi tagjának arcképét és személyi adatait tartalmazni fogja, tekintet nélkül arra, hogy valamennyi rendtársunk megrendeli-e vagy sem. Hangsúlyozzuk tehát, hogy kivétel nélkül valamennyi vitéz arcképét és személyi adatait díjmentesen tesszük közzé, vagyis az arcképek közzétételéért semmiféle költségmegtérítés nem jár.

A fénykép és személyi adatok beküldése ügyében a „Vitézek Lapjá"-nak április 10-i száma fog részletes tájékoztatást közölni.

A „Vitézek Albuma" díszkötésben, több mint 600 nagy oldalon jelenik meg és kb. 12.800 fényképet fog tartalmazni. A hatalmas díszműnek az ára

készpénzfizetésre . . . 28 P

12 havi részletre . . . 31 P 50 f.

A megrendelések az alanti igénylési szelvény felhasználásával f. évi április hó 10-éig küldhetők be. Hangsúlyozzuk, hogy megrendelés felvételével senkit sem bíztunk meg, előleget senki fel nem vehet, a „Vitézek Albuma" árát csakis átvételkor, illetve részletfizetés esetén az átvétel után kell fizetni.

Az igényléseket kérjük mielőbb beküldeni, mert a „Vitézek Albuma" csak annyi példányban készül el, ahány példányban megrendelik. Utólagos igényléseket nem fogadunk el.

A „Vitézek Albuma" könyvkereskedői forgalomba nem kerül.

Budapest, 1938 március 31.

A Vitézek Albumának Szerkesztő Bizottsága

nevében:

vitéz Szendrői Kovách Géza, ny. alezredes.

Itt levágandó!

IGÉNYLÉSI SZELVÉNY

A „Vitézek Albuma" tek. Szerkesztő Bizottságának,

Budapest 4. Postafiók 315.

Készpénz.

Ezennel visszavonhatatlanul megrendelem a „Vitézek Albumá"-t angol vászondíszkötésben ..... **28** pengőért. A szállítást kérem bérmentve, utánvéttellel eszközölni. Semmiféle külön költség nem számítható fel.

Részletfizetés.

A fenti feltételek mellett, de részletfizetésre rendelem meg a „Vitézek Albumá"-t ..... **31** pengő **50** fillérért. Kérem a részletfizetési feltételek közlését. (Nem kívánt törlendő.)

Rendelésem elfogadásáról, illetve a szállítás idejéről legkésőbb f. évi május 10-ig kérek értesítést.

..... 1938 április hó .....-én.

....

Pontos cím Aláírás

Szerkesztői üzenetek

Több rendtársunknak. A szerkesztőváltozás miatt több rendtársunknak csak a jövő számban válaszol az uj szerkesztő.

Közleményeket kérjük minden esetben 3 nappal a hó 1. 11. 21.-ike előtt, mert a később hozzánk juttatott közlemények megjelenését már nem biztosíthatjuk abban a számban.

ifj. v. D. I. Budán nincs Vitézi Szék. Budapest Székesfőváros Vitézi Széke IV. ker. Váczi u. 62. sz. alatt van. A Vitézi Széknél is és a kerületi hadnagynál is kell jelentkezni. A kerületi hadnagy úr címe: dr. vitéz Nádudvari Kiss Lajos, I. kerület Naphegy utca 21.

Felelős főszerkesztő és kiadó: VITÉZ BARCY GÁBOR.
Telefon: 1—370—24.
Kiadótulajdonos: az ORSZÁGOS VITÉZI SZÉK.
BUDAPEST, KIRÁLYI VÁR.

Centrum Kiadóvállalat rt.
Budapest, VIII., Gyulai Pál-utca 14.
Felelős üzemvezető: Telegdy Lajos.

Paplan, matrac, párnahuzat, ágylepedő, paplanlepedő azonkivül gyapju- és flanell takarók és toll.
vitéz Porkoláb Györgyné
Budapest, IV., Veres Pálné-utca 6. Udvari üzlet

FELHIVÁS

Az osztrák bolgár stb. háborus emlékérmeket igazolvánnyal hiv. árban közvetitem! Portóra 20 fill., igénylési lapok darabjára 20 fillér küldendő. Kapható az összes eredeti harctéri kitüntetés. I. oszt. ezüst eredeti 6.—P, II. oszt. 5.- P. Bronz valódi 1.80 P. Ferenc Józsefel vagy Károllyal. Sebesülési 1.30, Károly cs kereszt — 76 fill., mind szalaggal, érem sáv 12 fill., szalag 16 fillér. Civil ruhán hordható miniatür érmek, szalagokon, vagy aranyozott láncon kaphatók. Rózsa Aladár tű harcos, Hadirokkant érem és egyenruházati üzletében. Budapest, VIII., Népszinház-utca 55 szám

vitéz Hárs Károly Aranyéremmel kitüntetett szabómester. Elsőrendü polgári és katonai szabó. Előirásos vitézi formaruhát készitek izléses kivitelben Fizetési kedvezmények. **Budapest, IV., Bástya-utca 22. II. em. 9.** (Kecskeméti-utca sarok) Telefon: 187—081.



Harmincötéves őskeresztény cég! Zongorák, pianinók, harmoniumok páratlanul olcsón, részletfizetésre 10 évi jótállás.
Ehall Bpest. Andrássy ut 15. Telefon: 1-299-79.

BUTOR tartós, modern kivitelben, kényelmes részletfizetésre kapható:
Kisipari Termékek Bútorcsarnoka rt.
Budapest, VI., Dohány-utca 66. sz.
Telefon: 1-361-19
Vitézi Rend tagjainak kedvező fizetési feltételek!

Az emberek élete

összekapcsolódik a határtalan vágyódással egy jobb és szebb jövő iránt. Minden alkalmat fel kell használnunk, amellyel magunkon segíthetünk. Ilyen alkalom most **m. kir. osztálysorsjáték** amely **április 9-én** kezdődik.— A rossz viszonyok dacára családunk érdekében cselekszünk, ha veszünk egy sorsjegyet akármelyik hivatalos főárusitónál. mert ezáltal megszerezték a **reménységet**, hogy **máról holnapra** vagyonosak és boldogak lehetünk, **Minden csak a szere csétől függ!** A sorsjegyek ára osztályonként:

1/8 **3 1/2 P** 1/4 **7 P**
1/2 **14 P** 1/1 **28 P**

az összes hivatalos főárusitóknál.
Minden egyes **sorsjegynek** és mindenkinek egyenlő **nyerési esélye.**

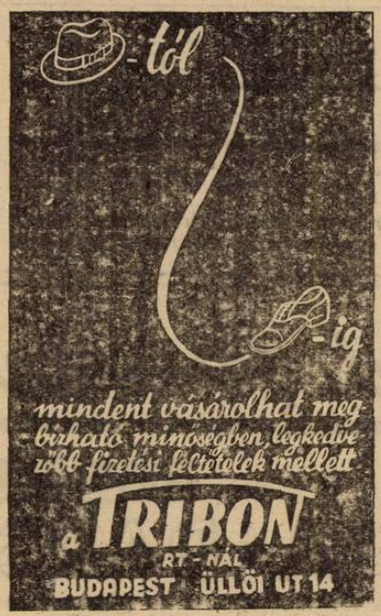

Arany- és ezüst ékszert, órát felelőség mellett ad el és saját műhelyében javit
vitéz HŐS FERENC
Budapest, VIII., Baross-u. 41. sz.
Telefon: 139-887
Versenygijakban nagy választék!

A Vitézi Rendház mellett. Vitézeknek 5% engedmény.

Gazdák Biztosító Szövetkezete

Igazgatóság BUDAPEST, IX. Üllői-út 1. szám. Telefon: 1-878-70.

Vitézi kedvezmények!
Képviselet minden községben!
Kartelen kivül

ÜZLETAGAK:
Tüz-, jég-, élet-, baleset-, szavatossági, gépjármü-, betöréses lopás elleni és állatbiztositás

Országos Magyar
TEJSZÖVETKEZETI KÖZPONT
BUDAPEST, XI., HORTHY MIKLÓS-ÚT 105-113.
Sürgönycim: Tejközpont. Tel.: 25-88-40.

A M Kir. Földmüvelésügyi Minisztérium megbizásából szervezi és ellenőrzi a tejszövetkezeteket, tejszövetkezeti, alakulási, értékesitési és mindennemü szakkérdésben dijtalanul ad tanácsot és felvilágositást a teitermelőknek és szövetkezeteknek

STOWASSER J.

ELSŐ MAGYAR HANGSZERGYÁRA

Gyárt és javit mindenféle fuvós, vonós, huzó és jelző hangszereket.

BUDAPEST, II., LÁNCHID-UTCA 5. SZ.

Árjegyzéket ingyen küldünk!

1897. évben alapított keresztény cég

JEROUSCHEK K.

készit és javit érdemrendeket és jelvényeket. *Budapest, IV., Váci-utca 39.* Telefon: 18-91-18 A Tiszti Kaszinóval szemben. A Vitézi Szék volt legelső jelvényszállitója.

Keresztény frontharcos cég!

KERN és TARSA

OPTIKA-FOTO

Budapest, IV. Kossuth Lajos-utca 3. Telefon: 186-604

Fényképezőgépcsere, Kedvező fizetési feltételek

vitézeknek szemüvegből 20 százalék engedmény!

SCHRAMM KRISTÓF

LAKKGYÁRA

Budapest, IX., Soroksári-út 160.

Olaj és nitro lakkok, festékek a legjobb minőségben.

Vitézi címerrel ellátott névjegyeket és levélpapirosokat BAJTÁRSAIMNAK, a következő legolcsóbb árakon ajánlom:

Nyomtatott névjegy 3 sorig vitézi címer préseléssel 100 drb.-kint	P	3.60
Minden további sor szöveg	„	—.25
Litografált névjegy 1 sorral, vitézi címer préseléssel, 100 drb.-kint	„	4.85
Minden további sor	„	—.56
Batist vászon levélpapír 25 papír és 25 boriték egy dobozban vitézi címer préseléssel	„	3.—
Ugyanez, de 50—50 darab	„	5.—
Legfinomabb Parchment levélpapír, 25 papír és 25 boriték egy dobozban vitézi címer préseléssel	„	4.20
Ugyanez, de 50—50 darab	„	7.60

vitéz Szénásy Béla papirárúháza
Budapest, IV., Ferenciek-tere 9.

Vidékre utánvételes szállítás, vagy kérem előzetesen az ellenértéket 5767. sz. postatakarékpénztári számlára átutalni.

Vitéz Csébi Miklós polgári-, katonai szabó,

a Máltai lovagrend szállitója. Készit mintagyüjteményes választás alapján 8 havi részletfizetésre ruhákat. **Budapest, IV. Váci-u. 59. földszint**

Tavaszi permetezéshez

almamoly ellen legjobb:

ARZOLA - DARSIN - NOSPRASEN

Ne veszélyeztesse a termést egy, soha vissza nem hozható év jövedelmét! Csak megbizható permetezőszereket használjunk! Kérjen kedvezményes árajánlatot:

„AGRO" növényvédelmi rt. Budapest, IV, Hajó-utca 2.

A kézbesitő postahivatalok figyelmébe.

Címváltozás esetén kérjük a 111.545/4-1935 sz. rendelet (P. R. T. 1935-21) értelmében az uj címet megállapitani, ide feljegyezni és a lapot nem utánhanem visszaküldeni.

ÚJ CIM:

VISSZA A FELADÓNAK!

VITÉZEK LAPJA
BUDAPEST VIII., ÜLLŐI-UT 8.

Utánküldés kizárva!

VITÉZEK LAPJA

XVI. ÉVFOLYAM. 11. SZÁM | A VITÉZI REND HIVATALOS LAPJA | 1938 ÁPRILIS HÓ 11

Szerkesztőség és kiadóhivatal: Budapest, VIII., Üllői-út 8. II. em. 19. — Telefon: 1-370-24. — Postacsekkszám: 35.785.

Előfizetési ára a „Képes Híradó" c. melléklettel együtt egész évre 20 P; vitézi szervek és vitézek részére: 3 pengő 60 fillér. Megjelenik minden hó 1-én, 11-én és 21-én.

Táborbahivás!

2. számú törzsszék vitézei!

Fejér-, Veszprém-, Esztergom-Komárom-, Győr-Moson-Pozsony k. e. e. vármegyék és Győr, Székesfehérvár szab. kir. városok

vitézei és vitézi várományosai!

Szent István megyéinek vitézei és vitézi várományosai! Táborba hívlak Benneteket május 22-ére Szent István városába, Székesfehérvárra!

Az országépítő szent király halálának 900. emlékévében hivő lélekkel nézünk vissza a multba, hogy a jelenbe mentve örök értékeit, vasakarattaldolgozhassunk a szebb magyar jövő kialakításán.

Mi vitézek, tudván-tudjuk, hogy hazánkat a kard szerezte meg: Árpád kardja, de a kereszt tartotta fenn: Szent István keresztje. Szent Istvánszétszakított országát megint a kard és a kereszt kovácsolhatja össze!

Vitézek! Kard és kereszt a mi kettős vitézi jelképünk! Lehet-e idő és hely alkalmasabb vitézi táborozásra, mint Szent István emlékéve és Szent István városa, ahol a nagy király és annyi magyar hős porai nyugosznak?!

Ünnepelni akarunk e megszentelt helyen! Meg akarjuk fogni egymás kezét, hogy erőnk több legyen! Életté akarjuk magunkba szívni a nagy halottak szellemét: cselekvéssé.

Vitézek! A székesfehérvári táborozás sokszoros ünnep lesz számunkra: hódolat az első magyar király emléke előtt, részvétel a legszebb vitézi eseményen, a vitézi avatáson és a székesfehérvári vitézi székház alapkövének ünnepélyes letételén. Miótarendünk fennáll, ez az első eset, hogy Kormányzó Urunk és Főkapitányunk vidéken avatja fel a vitézeket. Törzsszék még ilyen ünnepre nem szállt táborba!

Vitézek! Ünnepi lélekkel készüljetek erre a felemelő ünnepségre! Az első magyar vitéz, Kormányzó Urunk, vitézi kardjával, Szent István porai fölött fogja vitézzé ütni avatásra kerülő gyermekeiteket! Örömünk, hűségünk és elszánt magyar akaratunk lesz az ünnepi láng ezen a nagy napon.

Mindnyájan ott legyetek!

vitéz nemes *Magasházy László*,
a 2. sz. vitézi törzsszék
törzskapitánya.

Fejér-, Veszprém-, Esztergom-Komárom-, Győr-Moson-Pozsony k. e. e. vármegyék, Győr és Székesfehérvár szab. kir. városok Vitézi Székének! A f. évi május 22-én Székesfehérvárott megtartandó törzstáborozás előkészítő munkálataival, Fejér vármegye és Székesfehérvár szab. kir. város Vitézi székkapitányát bízom meg.

Felkérem Fejérvármegye Székkapitányát, hogy erre vonatkozó jelentéseit, esetről-esetre nekem tegye meg és a szükséges intézkedések megtételére, a Társszékkapitányságokat hívja fel.

vitéz nemes *Magasházy László*
a 2. sz. vitézi törzsszék
törzskapitánya.

A husvéti gondolat a magyar katonalélek tükrében

A húsvéti Alleluja örömujongással harsog ki húsvét vasárnapján az egyházak templomaiból.

A zsendülő tavaszi mezők-erdők fölött zúg, harsonázik a feltámadás örök éneke.

A hozsannák örömujjongásai közepette is, a kereszthaláláldozat megváltó erejű titokzatossága előtt fejehajtottan, sorsa-veretésétől görnyedetten ott térdel a magyar nemzet is.

Ezer esztendővel ezelőtt a maga történelmi útjának új életfeltételei térdeltették a keresztáldozat hitoltára elé és azóta ebből a népből formálódott ki a leghűségesebb nép, a kereszténység pajzsa, ahogy őt egykor az Egyház látható feje elnevezte. Eleven pajzs, amely a maga feláldoztatása árán mentette meg a pogány tatártól, töröktől Nyugatot, annak a Nyugatnak keresztény jellegét, amely megmentése után négyévszázaddal a trianoni palotában felosztotta judás-társai között az ő határait és természeti kincseire valósággal sorsot vetett.

Ennek, az akkor a Nyugatért hozott áldozatnak a tudatában van joga a magyarságnak éreznie minden népnél igazabban, mélyebben a krisztusi áldozat gondolatának történelemformáló erejét.

Hiszen minden népnél hűbben ő követte, ő élte és meg is valósította a krisztusi gondolatot az emberközösség sorsáért való kiállás, a keresztény hitért való vérehullatása történelmileg igazolt tényeiben, éppen mert minden népnél rendületlenebbül hitt a krisztusi gondolatnak, a feláldozott életnek, a Golgotának új életet sugárzó, keresztényi misztériumában.

Ezzel a gondolattal, a húsvéti gondolattal, ezért rokon a magyar húsvéti gondolat, amely a magyar élet formáiban is hisz, a maga magyar véreiért, a maga fajtájáért hozott véráldozatainak megváltó, nemzet-fenntartó erejében.

És itt kapcsolódik be a magyar húsvéti gondolatba a magyar katona-lélek.

A magyar katona-lélek a húsvéti gondolatnak a magyar életszemlélete és az az ezeresztendő óta mindig és mindig vérző, magát odaadó magyar katona, aki hűségét, fajtájához való hozzátartozandóságát vérehullásával pecsételi meg, ez az eszményi katona a húsvéti gondolat misztériumának, megváltó erejének a sugárzója, sugároztatója.

A legeszményibb, mert az összemberiség közösségét átölelő krisztusi áldozat megváltás-gondolatával testvérgondolat ennek a katona-léleknek az elszántsága, hogy a maga népéért, a maga fajtájáért vagy közösségéért élien vagy haljon.

A magyar húsvéti gondolatot a magyar katona-lélek ragyogtatja. Ez az eszmény, ez a gondolat és ennek az élet valóságaiba való kivetítése és végigteljesítése éltette, virágoztatta a nemzetet megtért keresztényi volta óta csak éppen úgy, mint ezeresztendő előtti féktelen, Európa-verő pogánysága idején.

Ma az új idők fordulóján megint az a magyar katona-lélek az egyetlen menedéke jövendőnknek, amely a húsvéti gondolatot sugározza magából is és sugároztatja ható erején keresztül az egész nemzettel is.

vitéz Tóth Alajos.

A Budapesti Társadalmi Bizottság társasvacsorája

Abból az alkalomból, hogy vitéz Barcy Gábort, a vitézi Társad. Bizottságok országos elnökét, a Budapesti Kereskedelmi és Ipar Kamara alelnökévé és a Kereskedelmi Szakosztály elnökévé választották, Budapest Székesfőváros Társadalmi Bizottságának elnöksége április 9-én a Rendház összes termeiben társasvacsorát rendezett.

Az üdvözlések sorát vitéz Robogány Ede őrnagy nyitotta meg és a hivatalosan távol levő vitez Igmándy-Hegyessy Géza testőrtábornok, ügyvezető törzskapitány jókívánatait tolmácsolta és egyben az Országos Vitézi Szék nevében is szeretettel köszöntötte az ünnepeltet, hangsúlyozván, hogy a Vitézi Rend tudatában van annak, hogy milyen értéket vallhat magáénak vitéz Barcy Gábor személyében.

Vitéz Horváth Gyula ny táb. kimelte országos elnökünknek a Vitézi Rend keretén belül országos viszonylatban teljesített munkáját, valamint általában a legfontosabb közgazdasági területeken való működését. „Lelkeű kemény, harcos egyéniség, meg nem alkuvó, de emellett meleg szívének dobbanását is ismerem. Mélységes vitézi hitedet látom benned és a küzdő katonát is, aki a Vitézi Rendet nemcsak képviseled, hanem szüntelen harcolsz érte", fejezte be a tábornok beszédét.

A további nagyszámú fölköszöntők során különösen meleghangon szólalt föl dr. vitéz Árvátfalvy Nagy István, a HONSz elnöke, megemlékezvén a tíz esztendővel ezelőtti időkről, amikor vitéz Barcy Gáborral együtt a frontkatonák, a hadirokkantak és a vitézek hármas csoportjában, a kezdeti munkát végezték, amelyből tulajdonképpen később kisarjadzott a Frontharcos és Hadirokkant mozgalom. Tolmácsolta a hadirokkantak és árvák szeretetét, akik még jól emlékeznek most is az Ő személyére.

A Budapesti Kereskedelmi és Iparkamara részéről Nagy Antal felsőházi tag, a Bpesti K. és I. Kamara alelnöke kétszeres örömének adott kifejezést, egyrészt, hogy az Iparkamara olyan munkaerőt és gazdasági túdású embert nyert, mint vitéz Barcy Gábor alelnök, másrészt, hogy őrajta keresztül az Iparkamara a Vitézi Renddel került közvetlen kapcsolatba. Ennek a két testületnek össze kell fognia az iparosok és a kereskedők érdekeinek védelmében, mert az iparnak és kereskedelemnek magyar szellemű kivirágzása, a magyar nemzeti gazdagodás kivirágzását jelenti.

A vitézi iparosok és kereskedők alcsoportja nevében a beteg vitéz Kócsy Elemér ny. m. kir. ezr. vezető helyett vitéz Zilahi Balgh Gyula üdvözölte az ünnepeltet.

Még számos hivatalos és baráti felköszöntő után az ünnepelt köszönő szavaiban elhárította magától az ünnepeltetést. Nem az ünnepeltetések ideje van — mondotta — mert addig nem tudunk örülni úgysem semminek, amíg el nem érjük azt nagy nemzeti célt, amelyért mindanyiunknak tántoríthatatlanul és ünnepeltetés vágya nélkül kell harcolnunk. Minden ember annyit várhat emberetársától, amennyit maga nyujthat nekik. Megköszönte üdvözlőinek a sok jó kívánságot, különösen meleg hangon a hadirokkantak és hadiárvák üdvözletét. Legfőképpen azonban az Iparkamara képviseletében elmondottakra válaszolt. Nagy munka áll előttünk, mondotta, éppen ipari és kereskedelmi téren, mert a most beterjesztett gazdasági és egyébb törvényjavaslatok nem jelentik számunkra azt, hogy azt higyjük most már magától hull minden az ölünkbe. Dolgoznunk kell. Meg kellett volna már becsülni előbb az ipari és kereskedelmi munkát. Ezen a téren kelett vona szerepet vállalnia a nemzet leghazafiasabb és vezető társadalmából többnek, mint eddig. Akkor sok minden nem következett volna be gazdasági téren és társadalmi téren sem, úgy mint ahogyan bekövetkezett. A gazdasági élethől is ezért szorultunk ki. A kormány tervezete csak keret, amibe nekünk kell tartalmat adnunk. Jelképet láttok abban, és az idők jelét, hogy az Iparkamaránál két vitéz jegyzi ellen a kiadmányokat. A szeretet és köszönet kifejezése mellett — fejezte be szavait —, a fogadalom az, amit most tenni akarok. Fogadalom, mondotta, hogy a rám váró feladatokat és munkát erős vitézi lélekkel végzem és teljesítem.

Az ünneplő társaság késő éjfél órákig együttmaradt.

„A hősök nyomán van csak feltámadás"

A vitézi ifjúság ünnepi ülése.

Vitézi ifjúságunk április 5-én tartotta utolsó összejövetelét. Ünnepi ülésnek kell jellemeznünk ezt az összejövetelt, mert megjelent az ifjúság körében vitéz Igmándy-Hegyessy Géza ügyvezető törzskapitány, vitéz Barcy Gábor, az O. V. Sz. T. B. elnöke, vitéz szárazajtai Bartha László, székkapitány és sokan a városmányosok szülei közül.

De ünnepi ülésnek kell tartanunk az elhangzott előadások fontossága és nagy értéke miatt is.

Vitéz Horváth Gyula ny. tábornok a Hiszekegy elmondásával nyitotta meg a városmányos estét. Meleg szeretettel szólt az ifjúsághoz és a Szent István év alkalmával arra figyelmeztette őket, hogy legyenek a magyar ifjúság mintaképei és vezetői.

Dr. Marcell Mihály egyetemi tanár hatalmas beszéde mély hatást gyakorolt a jelenlevőkre. Olyan beszéd volt ez, amelyik már cselekvésnek számít; irányt mutatott és feltétlen bizonyossággal határozta meg ifjúságunk önnevelésének erkölcsi útvonalát. Azt mondotta, hogy magáévá teszi a vitézi ifjúság képzésének alapeszméjét, mert vallja, hogy cselekvés, vitézi tett nélkül nincs vitéz. Vitézi tettek csak erkölcsi magaslaton álló emberek által hajthatók végre. Szükséges tehát, hogy a vitézi ifjú kifejlessze magában az erkölcsi tengelyt. Ha erre helyezi életének fejlődésmenetét, vitéz lesz belőle, különben, soha.

Látszólag a szó emberei vagyunk, de csak azért használjuk a szót, hogy magot vessünk, melyből tett nő. Igen sokan vannak, akik nem látják meg a dolgok lényegét. A vak látókkal szemben vannak az igazi látók, akiknek a látását a fejlett erkölcsi érzék biztosítja. Az életvezetésben legyen első az erkölcsi felelősség tudata. Dolgozzunk tehát erkölcsi felelősséggel és becsülettel.

Két típust lehet megkülönböztetni a dolgozók között. Az egyik a harácsoló. Ez mindent magának akar megszerezni. A másik az adakozó, aki szívesen ad mindenkinek. Az utóbbi ismeri az élet igazi lényegét: a szolgálatot, a kötelességteljesítést és az önfeláldozást. Ne gondoljuk azt, hogy csak véráldozat van. Az élet szolgálata is áldozatot vár: önfeláldozást és lemondást. Nagy gondolatokat csak nagy munkával lehet megvalósítani. Helyt kell állni nehéz körülmények közt is. Feladatainkat magunk oldjuk meg, ne várjunk másoktól segítséget. A komoly feladatokat csak az tud megoldani, akiben erő van. Az áldozatos ember a döntő. Hősök nyomán van csak feltámadás, a kulik nyomán nincs.

Bízzunk azokban, akik a frontra fognak menni. Azonban a harcra erkölcsileg fel kell készülni. A régi vitézek a tisztult magyar fajt képviselték. Jaj annak a nemzetnek, amelyiknek ereiben szennyes vér csereg. Könnyű beszélni, de nehéz a becsületes, tiszta vért megőrizni. Azt tartom, hogy sokszor könnyebb meghalni, mint élni. Jegyezzük meg, hogy felelősek vagyunk utódainkért. Sok gyermeket, egészséges utódokat kíván a vitézi családoktól a magyar nemzet. Mi, igenis fejlődőben levő nemzet vagyunk, az a nemzet hódítja meg maga számára a jövőt, amelyik szapora. Ezen keresztül is lehet győzni és nagyhatalmi állást biztosítani. Ne legyünk tehát hedonisták és kulik, hanem legyünk fajunk szolgálói.

Vitéz Rózsás József őrnagy arról tartott előadást, hogy mi tette gróf Zrínyi Miklós személyiségét halhatatlanná. Sajnálattal állapította meg, hogy sokan nem ismerik Zrínyi munkáit, pedig azok ma is nagyon időszerűek. Zrínyi erkölcsi nagyságának négy ismertető jegye van: az önzetlenség, a személyes bátorság, a kitartás, még a fizikai élet területén is, és a lángoló hazaszeretet. Zrínyi Miklós teljes értékű vitéz.

Ifjúságunk vívócsoportja vitéz Szombathelyi Béla csoportvezető irányítása mellett gyönyörű munkát végzett. Eredményeiket iskolavívás formájában mutatták be. Ezen az estén osztotta ki bizottságunk elnöke a pályadíjakat. A nyertesek nevét már az előző számunkban közöltük.

A vitézi ifjúság műsorába új számot iktattunk: az éneket. Hogy a világháború katonadalait feleleventsük és eredeti formájában közkincsévé tegyük a vitézi társadalomnak. Ezúttal Rossa énektanár tanított be néhány gyönyörű dalt.

Meg kell emlékeznünk ebből az alkalomból a vitézi ifjúság csoportvezetőiről is, akiknek munkája révén oly szép vitézi városmányos közszellem kezd Bizottságunkban kialakulni. Vitéz Zurányi Rudolf rendőrfogalmazó, a főiskolai csoportban, vitéz Csömöry István tanár, a középiskolások között és vitéz Sümeghy Ferenc tisztviselő az iparos és kereskedő ifjak között végzett áldásos munkát.

A Nemzetes Asszonyok országos mozgalmat indítanak a magyaros ruhaviselet terjesztésére

Magyar családok kenyerét biztosítja a mozgalom

A nemzetes asszonyok f. hó 4-én este megbeszélést tartottak a Vitézi Székház dísztermében, vitéz Kárpáthy Kamillóné elnöklete alatt. A megbeszélésen megjelentek a vitézek Főkapitánya helyettesének felesége: vitéz tiszabeői Hellebronth Antalné, vitéz Rátz Jenő altábornagy, a Vezérkar főnökének felesége, vitéz Hegyessy-Igmándy Géza testőrtábornok és felesége, vitéz Bartha László tábornok, budapesti székkapitány és felesége, vitéz Telepy Miklósné ügyvezető elnök, vitéz Horváth Gyula tábornok és még sokan az előkelő társaság nemzetes asszonyai közül.

A megbeszélést ezúttal a magyaros ruhaviselet megkedveltetésének és minél szélesebb körben való elterjesztésének módjairól tartották a nemzetes asszonyok.

„Ugy érezzük, — mondotta az ügyvezető elnök, — hogy nemcsak a Szent István évre és az Eucharisztikus Kongresszusra való tekintettel, hanem a mai nagy nemzeti megújhodásban ruházkodásunkkal is kifejezére kell juttatnunk magyarságunkat. Nekünk, a vitézi asszonyoknak — folytatta a nemzetes asszony — minden erőnkkel azon kell lennünk, hogy ennek a mozgalomnak, — melynek élén az ország első Asszonya, a Főméltóságú Asszony áll — nagy jelentőségét necsak a vitézi családok asszonyai és leányai, hanem a legszélesebb magyar rétegek is átérezzék."

Egyik, különösen lelkes nemzetes asszony kifejtette azután, hogy itt nagy feladat vár reánk. Mert mostanában úgy a kirakatokban, mint a derüre-borura rendezett magyaros ruhabemutatókon (egyes dicséretes kivételekkel) a többé-kevésbbé sikerült magyar és magyaros ruhák tömegét látjuk. És most már élénken bekapcsolódott a gyáripar és kereskedelem is, sőt a mindenben csak üzletet szimatoló közvetítők siserahada is. Azzal a jelszóval, hogy olcsót kell hozni, mindenféle silány géphímzéssel, erőltetett magyaros sujtást utánzó, lehetetlen sallangokkal „ékesített" stilizált, úgynevezett „dirndli"-ket hoznak forgalomba.

Álljunk az igazi néphímzést, szőttest, rátétet stb.-t készítő falusi magyar asszonyok mellé, karoljuk fel őket, akik ősi művészettel készített kézimunkával diszitik jól megválasztott, s a mai kornak megfelelő ruháinkat. Forduljunk közvetlenül hozzájuk, mert ha nem terheli az anyagok és díszek árát a közvetítők sokszor szemérmetlen haszna akkor nem fognak ezek többe kerülni, mint a silány bolti portéka. Fontos az is, hogy ezek a ruhák ne legyenek túl cifrák, jelmezszerűek, hanem a célnak megfelelőek.

Hogy a beszerzést megkönnyítsük, a budapesti társadalom hölgyeinek Húsvét után közvetlenül a készítőktől beszerzett anyagból, díszekből sőt egyes kész darabokból értékes, ízléses és valóban magyaros holmikból kiállítással kapcsolatos vásárt rendezünk a Vitézi Székházban. (Üllői-út 8.). A vásáron mindenki megtalálja az ízlésének és tárcájának megfelelő ünnepi, vagy akár utcai magyar ruháját, vagy annak anyagát. A megvett darabok azonnal elvihetők, sőt szívesen szolgálunk megfelelő rajzokkal és jótanácsokkal is.

Szeretnők a vidéken élő magyar asszonyok figyelmét felhívni arra is, hogy kövessék példánkat hiszen nekik még könnyebb lesz a vidékükön élő munkás kezeket megtalálni s így közvetlenül tőlük szerezni be szükségleteiket. Címeket szívesen adunk a vidéki csoportok számára.

Kérünk minden budapesti magyar asszonyt és leányt, hogy miután a közeljövőben itt az ideje annak, hogy kivétel nélkül mindnyájan beszerezzük magyar ruháinkat, jöjjenek el jó szívvel, hívják meg rokonaikat, jóismerőseiket is, nézzék meg kiállításunkat vásároljanak nálunk, mert ezzel nemcsak a magyaros ruhamozgalomnak tesznek jó szolgálatot, hanem sok-sok színmagyar falusi család megélhetését könnyítik meg. S minél többet tudunk eladni, annál nagyobb tömegben tudjuk az anyagokat újra beszerezni s így az árát olcsóbbá tenni.

A vásár megnyitásának pontos idejét lapunk legközelebbi számában közöljük, most csak jóelőre jeleztük, hogy hölgyeink esetlegelőre be ne szerezzék drágán azt, amit nálunk olcsón beszerezhetnek, mert pl. gyönyörű nyári ruhácskákat már 18—20 pengőtől tudjuk majd adni.

Viszontlátásra a vásáron!

VIRRADAT

az öntudatos jobboldali magyarság hétfői reggeli lapja

Vitézi szemmel . . .

A mi szemünk vitézeké, kell, hogy mindig a vitézek Főkapitányán függjön, mint a magyar állameszme látható képviselőjén. A mulandó emberi mögött, az ő képletes, szimbólikus alakja fejezi ki látható személyben, külső hatalomban az emberi szóban megnyilatkozó történelmi akaratot. Az ő helyéről a mi számunkra, a történelem szólal, éppen azért az a szózat amelyet a vitézek Főkapitánya, mint Magyarország Kormányzója, a nemzethez intézett, nekünk, vitézeknek, parancs.

Ez a szózat egész Európa előtt szerzett tekintélyt a magyar kormányzatnak megbecsültetést a magyar politikai vonalvezetés szilárd elhatározásai iránt de ugyanakkor biztosítékot is adott, hogy az új magyar lélek történelmi kialakulásának szükségszerüsége nyilvánvaló, úgy a nemzet sorsának legfőbb irányitója, mint az összes hivatalos tényezők előtt is. A nemzet minden rétege is jó kezekben érezheti és láthatja tehát mindazoknak a természetes szükségszerűséggel elkövetkezendő lelki, politikai és társadalmi átalakulásoknak a megvalósítását, amelyek ellen való tusakodásért éppen a természetes törvényszerűség állana bocszút. A szózatot, amelyet a maga történelmi felelősségében Magyarország Kormányzója, mint az állameszme képviselője hallatott, az ezer éven át megmegszólaló magyar történelmi megérzés sugalhatta csak, ahogyan ugyanez a történelmi megérzés, belső magyar erőink természettörvényeinél fogva az egész nemzettel megéreztette mindig és megérezteti ma is jövendő fönnmaradhatásának életparancsait.

*

Innen-onnan száz esztendeje, hogy előbb 1848. azután 1867 és 1884 óta a magyarság, zsinórmértékül, a más népek más fajok megitélésében, a saját nemes gondolkozását véve, a zsidóságnak mind több és több jogot adott, mind nagyobb és nagyobb területen engedte érvényesülni ennek mozgékony, szellemileg túlélesített, de lelki erkölcsi megitéléseiben értéktelennek, sőt veszélyesnek bizonyult képességeit. A magyarság ezt abban a hitben tette, hogy mint a többi nemzetiség, sőt századok folyamán vendégképen idehívott más fajú vagy nyelvű testvéreink is, éppen úgy a zsidóság is, megbecsüli ezt a vendégjogot és mellé áll a magyarságnak résztvesz ennek közösségi munkájában. A zsidóság azonban e helyett, mint méreg került a nemzet szervezetébe és ez a méreg százszorosan megsokszorozta azokat a lassanölő szellemi méreg-adagokat is, amelyeket, sajnos, az európai civilizáció is, anyagias természeténél fogva, amúgy is tartalmaz és amely idegen mérgek amúgy is ártottak már a magyarságban benne rejlő, mert veleszületett ősi belső tulajdonságoknak, éppen úgy, mint a felvett keresztény kultúrával belénk oltott világszemléletnek és erkölcsiségnek. A zsidóság talán nem is egész összességében, de legalább is egyes rétegeivel nemcsak minden anyagi jövedelmet, hasznot elszívott a magyarság elől, legfeljebb csak annak juttatva betevő falatot aki neki szolgált, de még veszélyesebb munkája volt, hogy megölte a nemzeti lelket mindazokon a fokozatosan és tervszerűen megszervezett szociális, politikai, társadalmi, sajtó, irodalmi s pénzgazdasági szerveken keresztül, mely szerveket nemcsak nálunk, de egész Európában is megkaparintottak a jog, a törvény, az erkölcsi kötelezettségek megkerülésével és tőrbecsalásuk alatt tartották az egész, úgynevezett civilizációt. A termé-

szetes törvények szerint is várható volt tehát és így ma egészen logikus és érthető, hogy ezeknek a hamis úton szerzett hatalmi és kulturális előnyöknek a bőjtje is megjött s ma a zsidóságnak nincsen — nem lehet nyugta épen a saját eljárásának következményeképen, sehol, ahol az őt befogadó nemzetet földjében, vagyonában, szellemi és lelki adottságaiban, hála helyett megrövidítette. Ránk akik a haszon, az érdek, az üzlet szemléletével szemben az eszményi a közösségi, az erkölcsi, a hősi szemlélet világtörvényeiben hiszünk, csak szerény igazságtétel a történelmi törvényszerűségeknek ez a fordulata. Szerény igazságtétel azokért a nyomorúságokért, amelyeket nemzedékeknek kellett átszenvedniök azért, mert megmaradtak mindig a becsületesség, a vallás, az emberi és isteni törvények parancsain belül és nem törekedtek mindezeket kijátszani. Igazságtétel az új tervezet azoknak a számára, akik mindig hittek az eszményekben és nemcsak az üzletet hasznot, jobb megélhetést keresték, hanem a nemzetért, fajtájukért, közösségükért végzett munkájukban csak adtak és alig kaphattak. Nem kaphattak éppen azért, mert egy idegen szellemiség és tőke-hatalom béklyóban tartotta még azokat a nemzeti erőket is, amelyek hivatva voltak a nemzetet, a nemzet teljes összességét szolgálni. Ha az új törvény eléri a célját és a méreg eltávolításával megfelel a maga célkitüzéseinek, akkor a magyar közösségi érzést hatalmas mértékben növeli és neveli másrészt azt a társadalmi feszültséget is levezeti, amely annyi magyar társadalmi bajnak, betegségnek volt a kórokozója.

SZEMÉLYI HIREK

Kinevezések. A Kormányzó Úr Őfőméltósága dr. vitéz Móritz Ernőt kúriai bírává és dr. vitéz Hetey Zoltánt táblabírává nevezte ki.

Borsod, Gömör és Kishont k. k. e. vármegyék főispánja, dr. vitéz Homolya János ügyvéd, vármegyei vitézi ügyészt, az 1886. évi XXI. tc.-ben gyökeredző joga alapján, az egyesített vármegyék tiszteletbeli főügyészévé nevezte ki. A kinevezés egy arra kiválóan érdemes olyan ügyvédet tisztelt meg, aki — mint a magyar nemzeti eszmének előharcosa — úgy a jogász társadalomban, mint a vármegye vitézei között közbecsülésnek örvend. Nevezettet kinevezése alkalmából a vármegyei Vitézi Szék írásban üdvözölte.

Dr. vitéz Bonczos Miklós Csongrád vármegye főispánjának ünnepélyes beiktatása március hó 30-án Szentesen. A magyar testvériség és a fajmagyarság összetartásának gyönyörű ünnepe volt dr. vitéz Bonczos főispán beiktatása. Az új főispán beszéde, valamint dr. vitéz Baskay Gyula uradalmi jószágfelügyelő, m. kir. gazdasági főtanácsos és vitéz Fekete Imre telkes vitéz gazdaköri elnök felszólalása, viharos tapsokat váltottak ki. Gróf Károlyi Viktor orsz. gyül. képviselő a zsidókérdésről beszélt.

A beiktatáson megjelent vitéz Nagyselmeczi Mérey László tábornok vdő. parnok is, aki egyúttal vitéz Igmándy-Hegyessy tábornok urat is képviselte az Országos Vitézi Szék nevében. Kiváló vitézi bajtársunk ünnepélyes főispáni beiktatásán a vitézi székkapitány vezetésével a vármegye igen sok vitéze is megjelent.

Vitéz Vén Zoltán őrnagy sikere az országos galamblövőversenyen. A debreceni országos galamblövőverseny, melyet a Debreceni Honvédtiszti Sportlövő Egyesület rendezett, Debrecen sz. kir. város díját Vén Zoltán őrnagy nyerte. Ugyancsak elvitte Vén Zoltán őrnagy az id. Szomjas Gusztáv emlékverseny második díját 11 versenyző közül..

Házasság. Somorjai Ica és vitéz Fekete-Kovács Győző Győrben házasságot kötöttek. Minden külön értesítés helyett.

BELPOLITIKA

A magyar belpolitika azoknak a korszakalkotó törvényjavaslatoknak a hatása alatt áll, amelyeket a Darányi-kormány az elmult hét péntekén benyujtott. Ha ezek a javaslatok csak a maguk eredeti tervezete szerint is megvalósulnak, ez a tény nagy fordulatot teremt a magyar társadalmi, gazdasági, politikai, sajtó és irodalmi életben. Évszázadok bűneinek vet véget ez a fordulat és a magyarságnak egészen új életlehetőségeket is teremt, amelyeket eddig saját földjén is elharácsoltak előle.

Az új törvényjavaslatok közül gazdaságilag az egy milliárdos gazdasági, szociális és honvédelmi javaslat a nemzet gazdasági vérkeringését valósággal meggyorsítja és különösen a nemzet törzsének: a falunak gazdasági feljavítására lesz jótékony hatással.

A pénzügyminiszter beterjesztésében hangsulyozta, hogy a főfeladat a honvédelem fokozottabb támogatása és emellett a mezőgazdasági népesség anyagi és szellemi szükségleteinek biztosítása.

A második nagy korszakalkotó törvény, a zsidókérdésről szóló törvénytervezet, amelyet májusban már valószínüleg tárgyal a Ház. A tervezet szerint megszüntetik azt az eddig nemzetsorvasztó gazdasági állapotot, amely tülekedésével a magyarságot úgyszólván leszorította a jobbmegélhetés területéről.

A törvénytervezet elsősorban az általános arányszámok megállapításáról gondoskodik, vagyis megállapítja majd, hogy az ügyvédi, orvosi, mérnöki általában az értelmiségi pályákon, de ugyanakkor minden vonalon is arányba hozassanak a keresztény magyar és a zsidó alkalmazottak. Ezt az arányszámot a tervezet 20 százalékban állapítja meg, amelybe nem lehet beleszámítani majd a hadirokkantat, a tűzharcost és azt a zsidót, aki 1919 augusztus 1. előtt tért át valamilyen más felekezetre.

Vonatkozik a 20 százalék a sajtóra és irodalomra, színművészetre egyaránt, olyan formában, hogy minden egyes lapvállalatot, kivéve természetesen a hitéleti vagy felekezeti lapokat, továbbá a színházakat, mozgófényképszínházakat kötelezik, hogy a 20%-os arányszámot alkalmazottaik közt megtartsák. A magánvállalatoknál s általában azoknál a vállalatoknál is, amelyek 10-nél több alkalmazottat tartanak szintén érvényes az arányszám. A keresztény munkaerők számát az 1938 március 1-i állapothoz mérten csökkenteni nem szabad, keresztény magyar tisztviselő helyett csak ugyanilyen újat lehet szerződtetni legalább is azonos fizetési feltételek mellett. Igen fontos intézkedése a törvénytervezetnek, hogy a gazdasági élet széles területén zsidó egyéneket csak olyan arányban lehet majd a vállalatoknál értelmiségi munkakörben alkalmazni, hogy számuk a vállalatoknál értelmiségi munkakörben alkalmazott személyek számának 20%-át meg ne haladja. Továbbá az értelmiségi munkakörökben alkalmazott zsidóknak kifizetett illetmények évi összege meg ne haladja a vállalatoknál értelmiségi munkakörben alkalmazott más egyéneknek bármilyen címen járó illetmények 20%-át. A törvény végrehajtása 5 év alatt történik de a sajtókamaráknál és a színművészeti kamaráknál a törvényt már 1939. év végéig végre kell hajtani, hogy végeszakadjon különösen a zúgsajtó és a szemérmetlen, ponyvai alapon működő irodalom garázdálkodásának.

A zsidókérdés rendezésére beterjesztett törvényjavaslattal kapcsolatban a statisztika kimutatja, hogy 1935. esztendei kimutatás szerint az ipari és bányászati üzemekben, vagyis 3630 üzemben, összesen 28,222 szellemi munkás közül 10 066 volt zsidó. A 2701 tulajdonos között 1012 volt a zsidó. A 2265 vezető igazgató között 931 volt a zsidó. A 18.598 kereskedelmi alkalmazottból 7077 volt zsidó. Végzettség tekintetében a keresztény ipari és bányatisztviselők 15.4%-a végzett főiskolát, míg a zsidók közül csak 10.3%. A 400 pengővel több fizetésüek között 26.4% volt a zsidó.

A hitelélet terén a bank és takarékpénztárak és vállalatoknál 23.948 alkalmazott volt, ezek közül 8704 volt a zsidó (36.4%) de volt vállalat, ahol 60—70% arányában voltak a zsidó alkalmazottak. A 10-nél több alkalmazottal dolgozó vállalatok 60,000 alkalmazottja közül 24 000 volt a zsidó (40%).

Az új törvénytervezet szerint a 20%-os arányszámítás után körübelül 12,000 magánalkalmazotti állás üresedik meg, 5 évi elosztásban, úgyhogy évenként mintegy 2400 állásnélküli nyerhet elhelyezkedést.

✶

A mezőgazdasági munkások kötelező öregségi biztosításáról szóló törvényjavaslatot elfogadta a Felsőház. A törvényjavaslat szerint 1939 elejétől kezdődően 75,000 mezőgazdasági munkás kap nyugdíjat. Az egyes nyugdíjak összegszerűsége nem jelent nagy eredményt, de mégis nyujt valamit az eddigi teljes gondozatlanság helyett. A törvényjavaslat költségei így is mintegy 13 milliót tesznek ki.

VILÁGPOLITIKA

Az angol-olasz egyezmény áll a világpolitika érdeklődése előterében. Az egyezmény most már aláírásra kerül és az egyezményt az angol és az olasz király kölcsönös látogatása pecsételi meg.

✶

A vasárnap megtörtént osztrák népszavazás eredménye minden várakozást felülmult. A lakosság 99.5%-a a csatlakozás mellett szavazott, amit az eredmény kihirdetésekor soha nem látott tömegek fogadtak üdvrivalgással.

✶

Franciaországban mind jobban bonyolódik a politikai helyzet. A Blum-kormány megbukott és Daladier kapott megbizatást a kormányalakításra. Ezzel a francia népfront megbukott és az új kormányt már inkább a jobboldal felé hajlás, másrészt az olasz-barát politika jellemzik.

✶

Innitzer érseknek és az osztrák püspököknek a magatartása még mindig vita tárgya. A püspök nyilatkozott, hogy az ő nyilatkozata és a püspökök ünnepélyes nyilatkozata az osztrák-német egyesülés jelentős történelmi órája alkalmából történt, elvi jelentőségű, a közös német vérből származó hitvallás és célja az állam és az egyház közötti teljes kibékülés.

✶

Romániában a magyar kisebbségi sors új fenyegetésekép, az új közigazgatási törvény az országot hét kerületre osztja és megszünteti a eddigi erdélyi határokat és megyebeosztást. — Világbotrány képen áll Európa előtt a romániai aranycsepészés ügye, melyben előkelő közéletű férfiak is szerepeltek.

VITÉZI ÉLET

Vitézi Székkapitányok hivatalos közlemenyei

A IV .kerületi tiszti- és legénységi vitézek április 12-én, kedden, este fél 8 órakor a Vitézi Rendház (VIII., Üllői-út 8 sz.) nagytermében rendkívüli bajtársi összejövetelt tartanak. Az értekezlet tárgyára való tekintettel a nemzetes asszonyokat is meghívon. — Székkapitány.

A Bp. V. kerület tiszti- és legénységi vitézei április 13-án délután 6 óra 30 perckor a Vitézi Rendházban (VIII., Üllői-út 8.) összejövetelt tartanak. — Székkapitány.

A VIII., ker. tiszti vitézek április hó 22-én fél 7 órakor, a legénységi vitézek pedig április 23-án fél 7 órakor a Vitézi Rendház II. emeleti termében bajtársi összejövetelt tartanak. — Székkapitány.

Délpest vármegyei vitézekhez! Értesítem az alább felsorolt járások területén lakó vitézeket, hogy az ünnepélyes járási vitézi értekezleteket a következő sorrendben és helységekben fogom megtartani:

1. **Kiskőrösi járás** és Kiskunhalas megyei város vitézeivel f. évi április 24-én Kiskőrösön, a községháza tanácstermében. Gyülekezés: 7 órakor.

2. **Dunavecsei járásbeli** vitézekkel f. évi május hó 1-én, Dunavecsén a községháza tanácstermében. Gyülekezés: 7 óra 30 perckor.

3. **Kunszentmiklósi** járásbeli vitézekkel f. évi május hó 15-én, Kunszentmiklóson, a községháza tanácstermében. Gyülekezés: 1 óra 30 perckor.

4. **Kalocsai járásbeli** vitézekkel f. évi június 12-én Kalocsán, a városháza tanácstermében. Gyülekezés: 7 óra 30 perckor.

Öltözet valamennyi járásban: Ünneplő, összes kitüntetésekkel és nagy vitézi jelvénnyel. Formaruhával rendelkezők formaruhában. Az értekezletet közös ebéd, illetőleg vitézi áldomás követi, minden járásban, melyen kívánatos, hogy valamennyi vitéz résztvegyen. Akit az áldomáson való részvételben valami különösebb ok akadályoz, az idejében jelentse ezen körülményt a járási Vitézi Hadnagy úrnak. A Vitézek Lapja előfizetési díjával hátrálékban lévők a lap befizetési díját hozzák magukkal. Azon telkes vitézek pedig, akik adófizetésüket még nem igazolták, telkük 1937. évi adóívét mutassák be.

Az értekezleten úgy az itteni állományba tartozók, mint más vármegye állományába tartozó, de az illető járás területén, lakó vitéz, vitézi váramányos és a 15-ik életévüket betöltött váramányos jelöltek résztvenni tartoznak. — Figyelmezetem az érdekelteket, hogy az értekezletről való elmaradást csak orvosi bizonyítvánnyal igazolt betegség esetén fogom igazoltnak venni. — Székkapitány.

Komárom-Esztergom vármegye vitézeihez! Az illetékes kir. gazdasági tanár az év folyamán a vm. különböző községeibe ki fog szállni és ezen alkalmakkor a vitézi telkeket is egyenként meg fogja tekinteni gazdasági megművelés szempontjából.

A telkes vitézeket a bejelentett kiszállásról a községi előljáróság mindenkor értesíteni fogja. Tartsák kötelességüknek, hogy azon nap saját érdekükben otthon tartózkodjanak, hogy a tanár úrnak szakoktatásait és utasításait tudomásul vegyék, mert azoknak betartását vitézi kötelességükké teszem.

Komárom-Esztergom vm. területére a jelenleg kirendelt gazdasági tanár Bartossik Béla. Mindennemű gazdasági tanácsért bármikor levélben is lehet hozzá fordulni. Címe: Esztergom, Baross-u. 9 sz. — Székkapitány (755msz. 1938.)

A MAGYAR KATONAESZMÉNY SZOLGÁLATA

A VITÉZI REND ZRINYI CSOPORTJÁNAK ROVATA

„Egy népnek a legkorszerűbb fegyverzet sem jelent annyit, mintha megtalálja azt az ideált, amely a szíveket egyesíteni tudja." (G. Le Bon)

„A legjobb fegyver is holt és értéktelen anyag mindaddig míg hiányzik a hősi harcos szellem, amely azt elszántan forgatni kész. (Hitler.)

Propaganda-nemzetnevelés

Az egyik délutáni lap „Magyar propagandát!" címmel elmefuttatást közölt azokról a feladatokról, amelyeket a tervezett központi propaganda-szervnek vagy tájékoztató irodának teljesítenie kell. Megállapításaival mindaddig egyetértünk, amíg a napi politika berkeibe nem téved de felfogásunk elválik tőle ott, ahol egyénies gondolatait, mint a magyarság összességének érdekét szolgáló propagandát állítja be.

Ezzel kapcsolatban — úgy véljük — hasznos lesz a kérdés lényegéről egyet-mást általánosságban elmondanunk.

Valamely állam részéről folytatott olyan propaganda ugyanis, amely csak egy bizonyos irányzat letörését vagy egy bizonyos eszmeáramlat ellensúlyozását célozza, nem a nemzet, hanem csak a kormányzat, vagy egy politikai párt érdekeit szolgálja. Minden állam végrehajtó és törvényhozó hatalma pedig, amely a nemzetben gyökeredzik, sohasem szolgálhat öncélt, hanem csakis a nemzetet, amelynek eszköze és nem parancsolója.

A nemzetek érdeke azt követeli, hogy a politika végső eszközeként mindíg alkalmazásra kerülő háborúban az egész nemzet minden tagja nemcsak a békés munkára, hanem a békés munka eredményeit megvédő háborúra is egységesen és céltudatosan meg legyen szervezve.

A nemzetek ilyen megszervezéséhez előfeltétel, hogy az egyes nemzettagok fizikailag és erkölcsileg teljes értékűek legyenek. A fizikai érték forrása a nemzet legalsóbb rétegére és a nép minden egyedére kiterjedő nemzeti szociálpolitika, a lelki értéké pedig a céltudatos, rendszeres, általános és a fegyveres ellenállásra előkészítő nemzetnevelés.

Az állampolgárt meg kell tanítani és szervezni az önvédelemre. Miként az „állam" önmagában holt fogalmat jelent és életet csupán egy vérségi és faji kapcsolatokon alapuló közösségbe, a nemzetbe való beletartozás érzése tud adni, éppen úgy, a holt anyagból készített fegyverek is csak a mögöttük ülő emberek lelkiségéből kapnak egyéniséget: lelket. Éppen ezért a nemzetnek nem mindegy az, hogy a háborúban milyen embereket tud a fegyverek mögé, a hadianyaggyárak esztergapadjaihoz ültetni és az eke mögé állítani. De az egyes embernek sem mindegy, mert önmagát csak a nemzet védelmén keresztül védheti meg.

Az állam minden erejével a háborús cél, vagyis a nemzet érdekeinek szolgálatába köteles állni, tehát az állampolgárokat már békében — saját érdekükben — lelkileg a háborús cél szolgálatára kell nevelnie. Nyilvánvaló ilyképen, hogy a nemzetnevelésnek, mint a honvédelem legfontosabb eszközének, lényegében katonai irányítás alatt kell lefolynia.

A propaganda nem egyéb mint a nemzetnevelés eszköze, s így végcéljában mindíg a katonai érdekeket és kívánalmakat kell kiszolgálnia.

Az egész nemzetnek a fegyverbe állítása biztosítja csak a háború sikerét, tehát a propagandának már békében a fegyveres nemzet gondolatát kell belevinnie minden egyes emberbe. Ehhez képest mindazt, ami e gondolat ellen van, törekvésében és hatásában el kell pusztítani, mindazt pedig, amely ezt a gondolatot viszi előre és előmozdítja azt, hogy az állampolgárok faji, vérségi alapon és támadó szellemben nemzettudatossá válva, sorsukat akár harc árán is önmaguk intézhessék, támogatni kell.

A propaganda tehát kizárólag csak olyan eszmében találhatja meg a célját, amely eszme őt az állam fölé emeli, eszközeit szentesíti, de meg is engedi minden eszközének szabad és bátor felhasználását. Ez pedig csakis a népi közösség érzetén alapuló és ilyképen a mesterséges határokon túlmenő fegyveres nemzet gondolata lehet.

Ilyen alapon — a nemzet életébe nemcsak realitásokat, hanem idealizmust öntve — nálunk is el lehet majd érni a délutáni lap cikkírójának ama nem titkolt óhaját, hogy olyan propagandát tudjunk csinálni, mint amilyet a németek csinálnak. De más alapon semmiesetre sem!

Simsay Lajos.

Cikkeink átvételét csakis a forrás pontos megnevezésével engedjük meg!

SZÉLJEGYZETEK

Piros-fehér-zöld

zászlócska fekszik a szürke aszfalton. A járó-kelők únottan mennek el mellette, csak elvétve néz rá valamelyik. Megmozdul az emberben valami: hát letséges ez, hogy az ezer éves Magyarország fővárosában ilyen közömbösen néznek le magyarul beszélők a nemzeti lobogóra?

Mielőtt felemelném, a „pesti polgár" teljes súlyával és hatalmas talpával rálép. A zászlócska eltört fapálca rudjával és bemocskolt szineivel mélyen megalázva hallgat. Pedig beszélhetne, ó, mily sokat, hős magyarokról, véres rohamokról, lelkes zászlótartókról és édes-bús szabadságharcokról . . .

De ez a sorsa . . . A szürke aszfalt és a bemocskolás . . .

E lap betűin keresztül kéri észrevételét illetékes tényezőktől a magyar nemzet szent jelvénye, a nemzeti zászló. Kéri a megbecsülést. Kéri, hogy ne engedjék üzleti fogások olcsó eszközévé alacsonyítani. Mert mondanunk sem kell, hogy a megtaposott zászlócska ilyen célt szolgált, egy idegen nevű áruház hirdetése volt. Ne engedjék szalámirudak, olcsó-bazárok, kiskorcsmák hirdetéseinek díszévé tenni.

A Nemzeti ima és a Nemzeti zászló legmélyebb lelki élményünk legyen. A nemzeti közösségi tudatunk e kifejező jeleit mindenkor becsüljük és szeressük.

V. M. S.

Rövid napihir

A Rákóczi úton, az Aggteleki utca sarkánál egy vak asszonyt elütött a villamos. Súlyos sérüléssel szállították kórházba, ahol később elmondotta, hogy a járó-kelők közül többeket megkért, hogy vezessék át a másik oldalra. Az emberek továbbrohantak és kénytelen volt kisérő nélkül áttapogatódzni a forgalmas úton.

Mikor olvastam, elpirultam. Hát hol történt ez? Itt, nálunk, a lovagiasság földjén, ahol a velünkszületett ősi tulajdonságunknál fogva, támogatjuk a gyengéket s megvédjük az arra rászorulókat?

Gondolkoztam és rájöttem, hogy ez az eset nem az igazi Magyarországon történt. Ez az a „tulsó oldal", ahonnan a világtalan asszonyt átvezetni senkinek sem jutott ideje. Mert „az idő pénz". Szivnélküli lények rohannak, taposnak irgalom nélkül, nem ismernek embertársat, csak üzletfelet...

Az áthidalhatatlan „tulsó oldalr l" akart átjönni ez a szegény világtalan asszony és nem akadt vállalkozó, aki átkisérte volna. Persze, ez a vállalkozás nem igért semmit — Csak időt rabolt!

Okulhatnánk. Mert, aki annyira rohan, hogy még annyira sincs ideje, hogy embertársának két percet áldozzon és azzal életet mentsen, az hiába rohan előre. Az visszafelé megy.

Cs. J.

GYÖNGYSZEMEK.

a magyar vitézség kincsestárából.

Irta és tanulsággal ellátta: vitéz Nagymegyeri Nagy Károly ny. altábornagy.

Kurucz János népf. tizedes.
m. kir. hov. gyalogezred II. zlj.
(Nagykanizsa.)
1917. november 20.

A Piave delta elfoglalásánál rajának megmaradt három emberével az ellenség védővonalát áttörve mélyen behatolt az állás mögé és ott négy ágyút és két géppuskát és több aknavetőt zsákmányolt.

Bár a harc hevében századától teljesen lemaradt, nem állott meg, hanem vakmerően tovább üldözte az ellenséget a Piave következő ágáig, ahol ellenséges puskagolyótól találva hősi halált halt.

Tanulság: Kurucz tizedes a személyes bátorságnak kétségtelenül nagyszerű példáját mutatta. A sikertől azonban elragadtatta magát. Nem elégedett meg az elért eredménnyel. Többet akart, jóllehet századától teljesen elszakadt. Elszigetelten a halálba rohant. A józan mérséklet, amely az önuralom gyümölcse minden elragadtatás felett áll.

Pásztor Gyula népf. szakaszv.
(útkaparó Mezőtúron) 1. népf. gy. e.
Budapest)
Piavei nagy támadás, 1918. VI. 18-tól 22-ig.

A 64. honv. gy. hadosztály kötelékében, mint rohamjárőrparancsnok, elsőnek kelt át a Piavén járőrével. A visszavonuló ellenséget a második vonalig üldözte, amely egy töltésen volt és egy olasz tiszt parancsnoksága alatt állott. Pásztor az állást hasoncsúszva közelítette meg, miközben észrevette, hogy a tiszt reá akart lőni. Ő e szándékában járőrének kézigránát össztüzével megelőzte, mire az ellenség megfutamodott. A járőr üldözte, míg Pásztor a tisztre vetette magát, aki a második kézigránát dobása után a fedezékbe menekült. Pásztor azonban a töltésen átmászva ismét szembekerült a tiszttel, akinek pisztolya nem találván el Pásztort, ez karabélyával agyonlőtte. E vállalkozásával jobb szárnyunk előnyomulását nagyon elősegítte.

Sok része van a június 17-én megkísérelt három olasz ellentámadás sikeres visszautasításában is.

Az arany vitézségi éremmel tüntették ki.

Tanulság: Kézitusában az erélyesebb és kíméletlenebb eljárás nagy hatással van az ellenségre. Ha ellenállását ilyen módon megtörtük, nem szabad nyugodnunk, amíg lelkét teljesen össze nem zúztuk. Első dolog a vezető kikapcsolása. A kézigránáttal való ügyes bánás nagy hasznunkra van.

Szentgyörgyi Dénes cs. és kir. 6. gy. ezredbeli őrmester.
1916. VI. 4-től 77-ig a Bruszilow-féle nagy áttörő támadás alatt a Tarnopol ztocovi vasútmenti állásban, mint szakaszaparncsnok működött.

Állásából a szomszéd szakaszt támadó ellenség oldalába tüzelhetett, minélfogva az orosz gyalogság rohamát mindig meghiúsította. Ezért hát az ellenség nehz tüzérsége szakaszát úgyszólván állandóan pergőtűz alatt tartotta. Szetgyörgyi őrmester a gyilkos tüzelés pusztító hatásának ellenére a legvégsőkig kitartott. Jóllhet alárendelt legénysége kb. 70 százalékos veszteséget szenvedett, mégis sikerült neki azt rendíthetetlen, bátor példaadásával kitartásra buzdítania.

E harcok folyamán súlyosan meg is sebesült. Magatartásának méltó jutalma az arany vitézségi érem volt.

Tanulság: Szentgyörgyi erős lelke a legválságosabb helyzetben is megóvta egyensúlyát. Csak így vált lehetővé, hogy nagyszerű példaadásával a legénységre hatni tudott.

A nagy háborúban csüggedetlen kitartással talán éppen annyiszor értünk el győzelmet, mint támadással.

Debrecen sz. kir. város vitézei figyelmébe. A debreceni Simonyi céllövő egyesület kebelében működő vitézi céllövő alosztály az előkészítő céllövőoktatást a f. évben április hónapban 24-én és az ezt követő hónapokban minden második és negyedik vasárnapon 9 órától 12 óráig fogja megtartani a debreceni Polgári Lövölde nagyerdei lőterén. Az előkészítő lőkiképzésen való részvételre a 14. életévet betöltött váromanyosok figyelmét is felhívjuk. A Székkapitányság a Debrecenben tartózkodó váromanyosok felavatását csak azon esetben fogja javasolni, ha ezen a lőkiképzésen résztvesznek. A gyakorló lövészeten a váromanyosok részére puskát és töltényt biztosítunk. Ez évi szeptember hó második vasárnapján versenyt rendezünk. A versenyre Hajdúvármegye vidékén lakó vitézei és a helybeli lövészegyesületek is meghivást kapnak. — Székkapitány.

Baranya vármegyében tiszti vitézi telek igényelhető: 1. Sastya puszta: vasuti állomás Csányoszró, honnan, valamint a műúttól és községtől a telek délre 5 km-re fekszik, mezei homokos úton. 2. **Területe** összecen: 92 kh. 607 n. öl. Ebből: 54 kh. 858 n. öl. **megváltandó**, míg 37 kh. 1349 n. öl pedig, vagyonváltságos O. F. B. föld. A **megváltandó** után évi törlesztési rész: 540 P, a **vagyonváltságos** után évi törlestési rész 300 P, évi adó 390 P. összes közteher: 1230 P. 3. **Művelési ág:** cca 2 kh. kivételével — mely belsőség és legelő az egész szántó terület. 4. **Épületek:** a) cseléd lakás: 3 cseléd részére, egyenként szoba-konyha kamara 6x25 m. méretben, kő alap, vályog fal, cseréptető. b) **Istálló és kocsiszin (zárt):** Istálló 30 drb. számos jószág befogadására. Méret 7x23 m. Téglából épitve cseréptetővel. c) **Magtár emeletes:** Méret 7x10 m. Téglából épitve, palával fedve. d) **Uri lakás:** Méret 6x8 m. Téglából épitve, cseréptető, négy helyiségből áll, előtte virágos és gyümölcsös kert. e) **Góré:** Méret: 40x2 cca 10 vagon tengeri befogadására alkalmas. Ezen épületek becsértéke 10,000 P, melyet az igénylő az átvételkor készpénzben tartozik megfizetni. 5. Átvevő szintén készpénzben tartozik megfizetni P 1.300 O. F. B. felmérési költséget. 6. Ingó felszerelés: 3 drb. ló, 4 drb. ökör, 8 drb. fejős tehén, 11 drb. (¾—2 és 3 éves) növendék jószág. 2 borona, 1 drb. daráló (Robur rendszer, lóhajtás) 2 drb. 6-os, 2 drb. 7-es egyes és 2 drb. kettős eke, 1 drb. lógereblye, 1 drb. henger, 2 pár lószerszám, 2 drb. lókapa, 1 drb. mérleg 1 drb. morzsoló, 1 drb. répavágó, 3 drb. szekér, 1 drb. szecskavágó, 1 drb. vetőgép, 40 drb. zsák és egyéb apró felszerelési tárgyak. Ezen ingó felszerelés egyezség szerinti árban átvehető, melynek összege készpénzben fizetendő. 7. **Átvétel időpontja.** 1938. október hó 1. A kalászosok után felszabaduló tarlók azonnal művelés alá vehetők. 8. A telek állattenyésztésre kiválóan alkalmas 9. Az igénylésre vonatkozó kérvények f. évi **április hó 28-ig** Baranya vm. Vitézi Székéhez nyujtandók be. A kérvényben fel kell tüntetni: Jelenlegi foglalkozás, fizetés stb. Vagyoni helyzet hatósági bizonyítvánnyal igazolandó Pályázóknak nyilatkozniok kell, hogy az épületek és az O. F. B. felmérés fent kimutatott összegét, készpénzben, hajlandók megfizetni, míg az ingó felszerelést pedig a bizottságilag megállapítandó értékben átvenni óhajtják. — Székkapitány. (355—msz. 1938.)

„A sajószentpéteri járás vitézeihez! A járási vitézi értekezletet Sajószentpéteren f. évi április hó 24-én tartom meg a községháza tanácstermében. Az értekezleten minden vitéz és váromanyos (15 éves kortól) megjelenni tartozik. Elmaradást csak orvosi bizonyítvánnyal igazolt súlyos betegség ment.

A telkes vitézek adóivüket, járadék kivetésüket, használatidíj fizetési könyvecskéjüket, továbbá az Országos Vitézi Szék és O. K. H.-nál levő üzemi tartozásaikra teljesített fizetések nyugtáit és csekkszelvényeit hozzák magukkal. Ugyancsak elhozandó a bevételekről és kiadásokról vezetett pénztárkönyv is.

A zárt értekezlet 8 óra 15 perckor kezdődik. 10 órakor vallásfelekeztek szerint istentisztelet, mely után a hősi emlékmű megkoszorúzása következik. 11 óra 30 perckor a hazafias társadalom részvételével az Uri Kaszinó nagy termében műsoros díszértekezletet tartunk, utána vitézi áldomás.

Öltözet: fekete ünneplő, vagy vitézi formaruha, nagy vitézi jelvénnyel és összes kitüntetésekkel. — Székkapitány. (87—msz. — 1938.

Hajduvármegye és Debrecen város vitézeinek figyelmébe. A debreceni Tisza István Tudomány Egyetemi Gyermekklinika (igazgató dr. Bókay Zoltán egyetemi ny. r. tanár) a vitézi családok gyermekeinek szellemi intelligenciáját és a családok kataszterét óhajtja tudományos szempontból feldolgozni. A fentiek foganatosítása végett Poskay László gyógypedagógiai tanár úr (akit a székkapitányság megfelelő igazolvánnyal is el fog látni) fel fogja keresni az egyes vitézi családokat. Felkérem a vitézeket, és a nemzetes asszonyokat, hogy a nevezett tanár urat legyenek szivesek bizalomal fogadni és neki a kért felvilágosításokat megadni szíveskedjenek. — Székkapitány.

Átadó bér-vitézi telek Szegeden. Szeged-Alsótanyán átadó egy 40 éves bér-vitézi telek. Az épületek értékét meg kell váltani. A bérvitézi telek minősége szürke homok. Bért és adót Szeged városának kell fizetni. A bér-vitézi telek 15 kat. hold. Feltételek megtudhatók Csongrád vármegye Vitézi Székénél, Szeged, Kálvin-tér 6. szám. Kérelmeket a 7. számú Vitézi Törzsszékhez kell intézni. — Székkapitány.

BUDAPESTI HIREK

Meghivó az „Erdélyi est"-re. Budapesti Székesfőváros Vitézi Társadalmi Bizottsága (leánycsoport) f. év április 22-én pénteken este 6 órakor a Vitézi Rendház dísztermében (VIII. Üllői-út 8.) „Erdélyi estet" rendez, amelyre rendtársainkat és hozzátartozóikat ezúton is meghivom Műsor:

1. Megnyitó beszédet mond: vitéz Horváth Gyula ny. tábornok a T. B. elnöke.

2. „Magyar nő az erdélyi kisebbségi sorsban" címmel előadást tart: dr. vitéz Bodor Aladár iró.

3. Székely balladák, előadja: M. Ignácz Rózsa a Nemzeti Színház művésznője.

4. „Az erdélyi népzene eredete és jellege" ének és zongorakisérettel ismertető előadást tart: Pálóczi Horváth Lajos a M. T. I. munkatársa és felesége.

5. Befejező beszédet mond: vitéz Barcy Gábor O. V. Sz. T. B. elnöke. Pontos megjelenést kérünk T. B Elnök.

MEGHIVÓ.

A Budapest Székesfővárosi Vitéz Iparosok- és kereskedők alcsoportja az április 27-én szerdán tartandó összejövetele alkalmából megkezdett előadássorozatát folytatja és pedig fél 8 órai (7 óra 30 perc) kezdettel dr. vitéz Karsa Tibor tanársegéd nemzetes úr előadását „Korlátolt felelősségü társaság"-ról. Majd utána dr. vitéz Sághelyi Lajos nemzetes úr „Néhány érdekes fejezet az ipar történelméből" cimen fog beszélni.

Ezen előadásra napirend előtti megbeszélés végett a magánmérnököket is meghivjuk.

A II. ker. tiszti vitézei 21-én este 8 órakor a Lánchíd-utca 12. sz. alatti Szinkoffer étteremben bajtársias összejövetelt tartanak.

Előkészítő előadások az avatásra kerülő vitézek és városnyosok részére. Észak-Pest vármegye Vitézi Társadalmi bizottsága f. évi május hó 22-én a Székesfehérváron avatásra kerülő vitézek és városnyosok részére előkészítő előadásokat rendez. Az előadások helye: Budapest VIII., Üllői-út 8. sz. Vitézi Rendház. Az első előadás április hó 10-én (vasárnap) délután volt. Megnyitót vitéz Zákányi Győző ny. ezredes Székkapitány mondott. Utána a Vitézi Rend céljai és rendi szervezetéről vitéz Kásás Árpád a Várm. T. B. elnöke tartott előadást. A legközelebbi előadás április 24-én (vasárnap) délelőtt 10 órakor lesz. Megnyitó, mondja vitéz Fraknói Gyula .öyvéd, járáshadnagy, „Vitézek szerepe a társadalmi és gazdasági életben." Előadó: vitéz László Árpád áll. bőripari szakisk. igazgató. Az előadásokon a vitézek és hozzátartozók minél nagyobb számban való megjelenése kívánatos.

VIDÉKI HIREK

Debrecen város vitézeinek figyelmébe! A Nemzetes asszonyok f. évi április hó 16-án (szombat) és április hó 17-én (vasárnap) délután 15 óra 30 percnyi kezdettel a Vitézi Székházban mesedélutánt rendeznek. Előadásra kerül „Béke királykisasszony esküvője". Vendégeket is szívesen látunk. Belépődíj: 50, 30. vagy 20 fillér.

A Vitézi Állásközvetitő Iroda közleményei

Mindenes leányt (asszonyt), aki a főzésben is segíteni tud, május elsejére, vitézi család alkalmaz. Fizetés megbeszélés szerint. Jelentkezni lehet: vitéz Kövendy Károly, Bp. IX., Bakáts-u. 5. II. em. 10. Minden délelőtt.

A Nemzetközi Vásáron éjjeli őrzésre való alkalmazásra lehet jelentkezni. Javadalmazás naponként 3 P 20 fillér. Ezen foglalkozásra igényttartók jelentkezzenek a Bpest Szvőf. Vitézi Társadalmi Bizottságnál (VIII., Üllői-út 8.) d. u. 6 és 7 óra között, ahonnan a további irányítást az illetők meg fogják kapni.

Inasházaspárt vagy szobalányt s szakácsnét április 20-tól vagy május 1-től felveszek. Jelentkezés április 20-tól vitéz Kossaczky Árpádné ezredes felesége Budapest, IV., Ferenc József rakpart 27. I. em.

Gyorsíró, vagy gyorsirónő könyvelési gyakorlattal felvétetik. Sajátkezűleg írt ajánlatok fizetési igény feltüntetésével a „Vitézek Lapja" kiadóhivatalához Budapest, VIII., Üllői-út 8. sz. küldendők.

Gép- és gyorsírásban jártas, szép irású, legalább érettségizett vitézi városnyost alkalmaz budapesti irodája részére előkelő testület. Sajátkezűleg írott és bizonyítványmásolatokkal felszerelt kérvényeket kettős borítékba téve a „Vitézek Lapja" szerkesztősége továbbit. A belső borítékra „Szép jövő" jelige írandó.

Bejáró takarítónőt keresek sürgősen. Jelentkezni lehet naponta d. u. 1—6 óra között Budapest, I., Bösörményi-út 4 fsz. 2. szám.

Vitéz árvája, aki felsőipariskolát végzett, gyermek mellé, vagy bármily állásba menne. Szépen kézimunkázik, házi varrásban jártas. Szíves megkeresést kér: Bálint Katalin, VIII., Tancsics-u. 6. fsz. 2.

Felelős főszerkesztő és kiadó: VITÉZ BARCY GÁBOR.
Telefon: 1—370—24.
Kiadótulajdonos: az ORSZÁGOS VITÉZI SZÉK.
BUDAPEST, KIRÁLYI VÁR.
Centrum Kiadóvállalat rt.
Budapest, VIII., Gyulai Pál-utca 14.
Felelős üzemvezető: **Telegdy Lajos.**



azért olyan hosszú az orra, hogy jobban élvezhesse a finom, **Franck** -kávépótlékkal ízesített **Kneipp**-malátakávé illatát, — és azért olyan szük a csőre, mert nem szívesen ereszti ki magából ezt az egészséges, zamatos és főképen olcsó italt!...

MEZŐGAZDASÁG

Búza. Tiszavidéki 77 kg-os 20.70—21.10, 78 kilós 21—21.40, 79 kilós 21.35—21.60, 80 kilós kilós 21.40—21.70 felsőtiszai 77 kilós 20.70—21.10, 78 kilós 21—21.40, 79 kilós 21.25—21.60, 80 kilós 21.40—21.70, fejérmegyei 77 kilós 20.70—21.05, 78 kilós 21—21.35, 79 kilós 21.25—21.55, 80 kilós 21.40—21.65, duna-tiszaközi, dunántúli 77 kilós 20.70 21, 78 kilós 21—21.30, 79 kilós 21.25—21.50, 80 kilós 21.40—21.70, fejérmegyei 77 kilós 20.70—21.05, 78 kilós 21.00—21.35 79 kilós 21.25—21.55, 80 kilós 21.40—21.65, duna-tiszaközi dunántúli 77 kilós 20.70—21.00, 78 kilós 21.OO—21.30, 79 kilós 21.25—21.500, 80 kilós 21.40—21.60.

Rozs: pestvidéki 18.75—18.85, más származabzású 18.95—19.50.

Takarmányárpa: elsőrendű 15.50—16.00, közpminőségű 15.00—15.50.

Sörárpa: kíváló 17.75—18.25, prima 17.25—17.75, sörárpa 16.50—17.00.

Zab: elsőrendű 15.30—15.50, középminőségű 15.15—15.25.

Tengeri: tiszántúli 12.95—13 05, egyéb áll. 12.95—13.05.

Mag: A lucernamag árcsökkentése — legalább is átmenetileg — megállott, ami a megcsappant kínálatnak tulajdonítható. A lóheremag árnívója 2—3 pengővel csökkent; a legutóbbi német kontingens lebonyolítása már befejeződött.

VITÉZEK LAPJA KÉPES HIRADÓJA



Vitéz Nagybányai
HORTHY MIKLÓS
Kormányzó Ur Őfőméltósága rádiószózatát mondja a nemzethez.

A Vitézek Lapja ingyen melléklete
1938 ÁPRILIS 11



Vitéz Nagybányai Horthy Miklósné Főméltóságú Asszony az Operaházban megrendezett magyaros ruhabemutatón Imrédy gazdasági miniszter feleségével beszélget.



A vitézi kamarazene-délután szereplői. Balról-jobbra ülnek: dr vitéz Kaczvinszky Emil, Nagy Ilonka. Állanak: vitéz Réthy Andorné, Dankó Aladár, Kerényi Irán, vitéz Zerinváry János.



A székesfehérvári Szent István-szobor.



Darányi Kálmán miniszterelnök a felelőtlen rémhírterjesztőkről és az építőmunka szükségességéről beszélt a parlamentben.

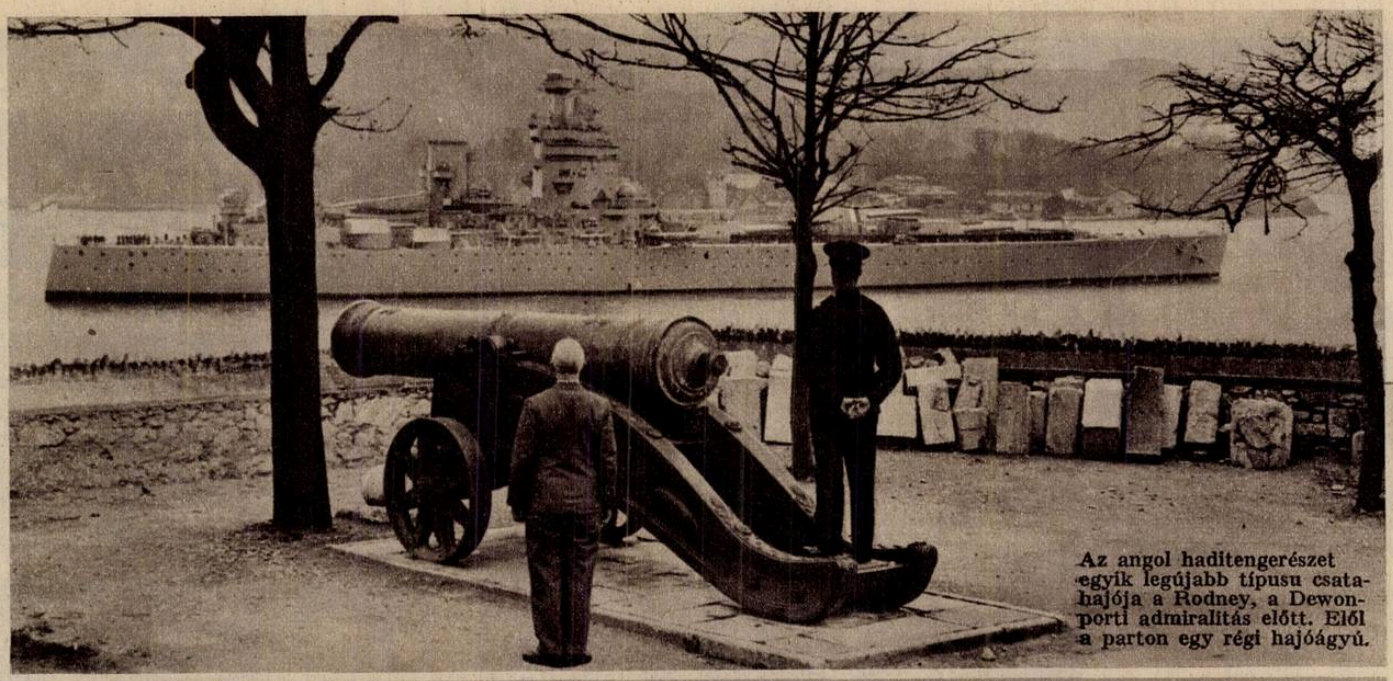

Az angol haditengerészet egyik legújabb típusu csatahajója a Rodney, a Dewonporti admiralitás előtt. Elől a parton egy régi hajóágyú.



Az angol repülőflotta modern bombavetőit légi torpedókkal szerelik fel.



Tűzérfogatok vágtázása a Mezőgazdasági Kiállításon.



Kossuch János cég,

BUDAPEST, IX, VÁMHÁZ-KRT. 5

(TELEFON: 387—111)

tisztelettel értesíti az érdeklődőket, hogy a porcellánakció kapcsán megrendelt

vitézi étkészleteket

e hó első napjaiban közmegelégedésre leszállította.

Kívánatra részletes árjegyzékkel szolgál. A készletek üzletében és kirakatában megtekinthetők. Az ujabb megrendeléseket kérjük mielőbb feladni, mert további szállítások a torlódás miatt csupán a hó végéig lehetségesek.



Virágzás utáni permetezéshez

Arzola—Darsin—Nosprasen

Agro Növényvédelmi Részv.-Társ.

Budapest, IV, Hajó ucca 2. szám

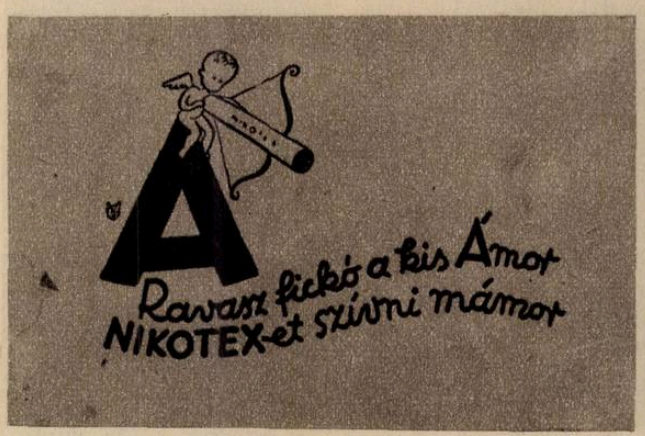

Pekk és Futor

az állattenyésztésnél nélkülözhetetlen

Vitéz Csébi Miklós polgár-, katonai szabó,
a Máltai lovagrend szállítója. Készít mintagyüjteményes választás alapján 8 havi részletfizetésre ruhákat. **Budapest, IV. váci-u. 59. földszint**

Arany- és ezüst ékszert, órát felelős ég mellett ad el és saját műhelyében javit vitéz HŐS FERENC
Budapest, VIII., Baross-u. 41. sz. Telefon: 13–98–86.
!Verse nydíjakban nagy választék!

1897. évben alapitott keresztény cég
JEROUSCHEK K.
készit és javit érdemrendeket és jelvényeket.
Budapest, IV., Váci-utca 39. Telefon: 18-91-18
A Tiszti Kaszinóval szemben. A Vitézi Szék volt legelső jelvényszállitója.


SKF
SVÉD GOLYÓSCSAPÁGY R.T.
TELEFON: BUDAPEST SÜRGÖNYCIM: ESKAFE BUDAPEST

STOWASSER J.
ELSŐ MAGYAR HANGSZERGYÁRA
Gyárt és javit mindenféle fuvós, vonós, huzó és jelző hangszereket.
BUDAPEST, II., LÁNCHID-UTCA 5. SZ.
Árjegyzéket ingyen küldünk!

BUTOR tartós, modern kivitelben, kényelmes részletfizetésre kapható:
Kisipari Termékek Bútorcsarnoka rt.
Budapest, VI., Dohány-utca 66. sz.
Telefon: 1-361-19
Vitézi Rend tagjainak kedvező fizetési feltételek!

Elvállalok mindennemű teherautófuvarozást helyben, külföldre és vidékre.
Butor és gyümölcs szakszerü szállitását.
vitéz BERTA JÁNOS teherfuvarozó vállalkozó MATEOSZ-tag
Bp. IX., Lónyay-utca 3-35. sz. Garage telefon: 187-676

Cipő divatos, jó és olcsó DOMONKOSNAL
Budapest VI., Teréz-krt. 27. Hó- és sárcipők.

Országos Magyar
TEJSZÖVETKEZETI KÖZPONT
BUDAPEST, XI., HORTHY MIKLOS-UT 105-113.
Sürgönycim: Telközpont. Tel.: 25-8[illegible]-4


-tól
-ig
mindent vásárolhat meg bizható minőségben, legkedvezőbb fizetési feltételek mellett
a TRIBON RT.-NÁL
BUDAPEST ÜLLŐI UT 14
Vitézeknek 5% engedmény.
A Vitézi Rendház mellett.

O. R. I.
A m. kir. honvéd jóléti alap tulajdonát képező intézmény
A honvédtiszti és altisztiker
bevásárlási helye
Saját méretutáni szabóság.
Külön tehérnemű osztály.
Utalványaink alapján szerződéses cégeinknél minden női, férfi, gyermek ruházati cikk beszerezhető.
Az összes vásárlások G. H. levonás mellett 12 havi levonásra.
Orsz. Ruházati Intézet
Budapest, VI., Eötvös-tér 1.
Telefon: 184—832.

Vitézek figyelmébe!
BUDAPEST SZÉKESFŐVÁROSI KÖZSÉGI TAKARÉKPÉNZTÁR RÉSZVÉNYTÁRSASÁG
KÖZPONT: Budapest, V. ker., Dorottya-utca 4. szám.
Alapittatott: 1846-ban. Sürgönycim: Főtakarék
Alaptőke: P 10,800.000·— Betétek összege: 104 millió P
Alapitása: a Budapest Székesfővárosi Allatvásár Pénzforgalmi Részvénytársaság
Érdekkörében: Parkváros Részv.-társaság

Télen:
Hungária-fürdő
Nyáron:
Csabagyöngye Strandfürdő!
Vitézeknek 20% kedvezmény!

A M. Kir. Földmüvelésügyi Minisztérium megbizásából szervezi és ellenőrzi a tejszövetkezeteket, tejszövetkezeti, alakulási, értékesitési és mindennemü szakkérdésben dijtalanul ad tanácsot és felvilágositást a tejtermelőknek és szövetkezeteknek.

Felkérés!

1938 április 1-i lapszámban megjelent értesítéssel kapcsolatban.

Felkérjük a Vitézi Rend tagjait arra, hogy fényképeiket az alanti szelvénynyel sziveskedjenek mielőbb beküldeni, a Vitézek Albumában való közzététel végett.

Hangsulyozzuk, hogy a fényképet valamennyi rendtársunktól kérjük, tekintet nélkül arra, hogy az albumot megrendelte-e vagy sem. **A közzététel teljesen díjmentes** és a fényképeket kivánságra visszaküldjük.

A fényképek hátlapjára a következőket kérjük rávezetni:

Név: .....

Születési hely és év: .....

Lakhely (pontos cím): .....

.....

(A fegyverténvekre és kitüntetésekre vonatkozó adatok **nem** *közlendők, mivel ezen adatokat a rendelkezésre álló okmányokból fogjuk az egységes közlés miatt igénybevenni.)*

Budapest, 1938. április 10.

A Vitézek Albumának Szerkesztő Bizottsága nevében

vitéz Szendrői Kovách Géza
ny. alezredes

Vitézi címerrel ellátott névjegyeket és levélpapirosokat BAJTÁRSAIMNAK, a következő legolcsóbb árakon ajánlom:

Nyomtatott név jegy 3 sorig vitézi címer préseléssel 100 drb.-kint	P	3.60
Minden további sor szöveg	„	—.25
Litografált névjegy 1 sorral, vitézi címer préseléssel, 100 drb.-kint	„	4.85
Minden további sor	„	—.56
Batist vászon levélpapír 25 papír és 25 boríték egy dobozban vitézi címer préseléssel	„	3.—
Ugyanez, de 50—50 darab	„	5.—
Legfinomabb Parchment levélpapír, 25 papír és 25 boríték egy dobozban vitézi címer préseléssel	„	4.20
Ugyanez, de 50—50 darab	„	7.60

vitéz Szénásy Béla papirárúháza
Budapest, IV., Ferenciek-tere 9.

Vidékre utánvételes szállítás, vagy kérem előzetesen az ellenértéket 5767. sz. postatakarékpénztári számlára átutalni.

SZELVÉNY

A Vitézek Albumának t. Szerkesztő Bizottsága

BUDAPEST 4.
Postafiók 315

Csatoltan mpgküldöm fényképemet a Vitézek Albumában való közzététel végett.

Az albumot már megrendeltem,* nem rendeltem meg,* mert .....

....., 1938 április .....-én

*A nemkivánt törlendő.

Tisztelettel:

.....

.....
név és lakcim

A kézbesitő postahivatalok figyelmébe.

Címváltozás esetén kérjük a 111.545/4-1935 sz. rendelet (P. R. T. 1935-21) értelmében az uj címet megállapitani, ide feljegyezni és a lapot nem után-, hanem visszaküldeni.

UJ CIM:

VISSZA A FELADÓNAK!

VITÉZEK LAPJA
BUDAPEST VIII., ÜLLŐI-UT 8.

Utánküldés kizárva!

VITÉZEK LAPJA

XVI. ÉVFOLYAM. 12. SZÁM | A VITÉZI REND HIVATALOS LAPJA | 1938 APRILIS HÓ 21

Szerkesztőség és kiadóhivatal: Budapest, VIII., Üllői-út 8. II. em. 19. — Telefon: 1-370-24. — Postacsekkszám: 35.785.

Előfizetési ára a „Képes Hiradó" c. melléklettel együtt egész évre 20 P; vitézi szervek és vitézek részére: 3 pengő 60 fillér. Megjelenik minden hó 1-én, 11-én és 21-én.

Ünnepélyes vitézi avatás Székesfehérvárott május 22-én

A Kormányzó Ur Ő Főméltósága — mint a Vitézek Főkapitánya — folyó évi május 22-én, d. e. 10 órakor Székesfehérvárott, a Szent István székesegyház rom-kertjében, az ország törvényes képviselete, egyházi és világi méltóságai jelenlétében, vitézzé avatja a sorrakerülő várományosokat és azon érdemes honfiakat, akik eddig bármely okból ünnepélyesen nem voltak avathatók.

Ez alkalommal különösen kifejezésre jut a Vitézi Rendnek azon fenkölt eszméje, hogy a vitézt utódaiban is jutalmazza.

Az Országos Vitézi Szék az összes vitézeket és ezúton általuk a magyar társadalmat meghívja az ünnepélyes avatásra, külön meghívókat nem küld.

Az ünnepélyes avatás lefolyását a rádió is közvetíti.

Az avatandóknak megköldött „Behívójegy" egyben belépésre is érvényes. Mindenki más (úgy az avatandók hozzátartozói, mint a már felavatott vitézek s hozzátartozóik, valamint a nagyközönség) csakis „Belépőjegy"-gyel vehet részt az ünnepélyen.

A „Belépőjegy"-hez a „Sorrend"-et is ki kell váltani. Ára: ülőhely 1.50 P, állóhely 50 fillér. Kaphatók az Országos Vitézi Széknél és Fehérvármegye Vitézi Székénél (Székesfehérvár).

Az avatandók és vitézzé nyilvánítandók hozzátartozói 2 drb. „Belépőjegy"-et igényelhetnek.

Egyenruhával nem rendelkezőknél kívánatos a díszmagyar, vitézi formaruha, nemzeti viselet.

1. Honvédség, csendőrség tagjai renden és soronkívüli dísz.

2. Nyugállományú honvéd- és csendőr-egyének, valamint szkv. és emléklappal ellátott tisztek — amennyiben egyenruhában jelennek meg — az 1. alattiak, illetőleg az „Öltözeti táblázatban" meghatározottak szerint. Akinek e tekintetben kételye van, forduljon a legközelebbi honvéd állomásparancsnoksághoz.

3. Egyenruhás testületek, vagy intézetek (rendőrség, pénzügyőrség, vasút, posta, nevelőintézetek, tűzoltóság stb.) tagjai díszegyenruhájukban.

4. Polgári ruhában megjelenők öltözete sötét ünneplő.

5. Nagykeresztek szalagjai és az összes érdemrendek és kitüntetések.

A főpróba május 21-én lesz Székesfehérvárott. Gyülekezés d. e. 9 órakor a Lövölde-kertben. Megjelenni tartoznak az összes avatandók.

Az ünnepi ebéd május 22-én 13 órakor lesz a székesfehérvári Lövölde-kertben a Kormányzó Ur Ő Főméltósága magas részvételével. (Ebédjegy ára 3.20 P. A közétkezésen résztvevők részére 1.60 P.)

Vitézi szemmel . . .

Vitézi lelkigyakorlatok

Május hónap elején az avatásra kerülő vitézek előkészítésére, hogy egy szép hasonlattal fejezzük az előkészítés gondolatát, vitézi lelki gyakoratot tart a vitézi rend az avatandók számára. Szinte magától adódik a toll hegyére, hogy a vitézi életre készülő magyar léleknek ezt az előkészítését a keresztény vallás lelki gyakorlataihoz hasonlítsuk, amelyeken keresztül az egyház a vallásos áhitat szentélyébe vezeti a maga híveit. A vitézzé avatás az eszmei értelemben vett vitézi életszemlélet számára való felavattatás, talán a legszebb gondolat a közvetlen a világháború utáni zavaros eszmeáramlatok között, mert hiszen az eszmei vitézi gondolat tulajdonképen már nemcsak a katonának, a harcosnak a bátor, a halált is megvetni tudó szorosan vett hősi gondolata hanem egyben a magaodaadásnak, a közösség érdekeiért való minden formájú önfeláldozásnak a gondolata is: az eszmei közösségi életszemlélete. A váromanyosnak, vagy a harctéri fegyvertényei és itthoni magaviselete együttes értékeltetéséért avatandó vitéznek, át kell éreznie, hogy a leggyönyörűbb, mert ősi magyar lélekformának a ruhájába kell öltöznie, ehhez elő kell magát készítenie, megtisztulnia a kényelmes, csak a könyebb részt kereső érdek-szemléletétől, magába kell fogadnia a közösség lelkiségét, a közösségből folyó kötelességek vállalásának a lelkiségét. Erre az eszmei életszemléletre szinte csak lelki gyakorlatokon keresztül tudjuk magunkat képessé tenni, mert ha belső lelki és értéktartalommal ezt a szemléletet meg nem töltjük, akkor vitézi voltunk csak külső dísz lesz, amely a nemzet közössége számára is csak kül-díszt jelent. A váromanyosoknak, az úi vitézeknek erre kell gondolniok, amikor az avatásra készülnek: a vitézi gondolatnak a magyar eszmei tartalmát kell lelkükbe fogadniok, hogy az avatás vitézzé is formálja őket.

Négy és fél évszázad

Nekünk magyaroknak mindig magunk előtt kell látnunk a multat, magunkban kell azt hordanunk, mint emlékezést, hogy szinte folytatólagosan éljük a magyarság történelmi életét. Időnként emlékeznünk kell különösen és elsősorban azokra, akik életükkel és munkájukkal a legnemzetibb életszemléletet képviselték és minden idegen életszemlélettel szemben megállották helyüket. Az elmult virágvasárnapja is emlékeztethetett bennünket egy végzetes virágvasárnapra, amely talán a legtragikusabb virágvasárnap volt a nemzet életében.

Négy és fél évszázadja, kettő hijján, hogy különös végzetképpen éppen virágvasárnap délelőttién, a mai értelemben is legnemzetibb király, Mátyás, Bécsben váratlanul rosszul lett és ágynak dőlt. A köszvény-betegségéből épen felépülő uralkodó, aki épen gyógyulása után már Boroszlóba készült és királyi gondjainak legnehezebbjét, utódlása kérdését Corvin János trónörökösödésének dolgát egyengette, virágvasárnap utáni kedd hajnalán örökre magával vitte a halálba a magyar világpolitika nagyhatalmi gondolatának a beteljesedését. Éppen akkor amikor a magyar király egyben római király, ausztria hercege, Csehország királya címei után, Bécsben már a németcsászári cím megszerzéséhez állott közel, akkor, amikor Ausztria helytartója Zápolya János, Stájáé Székely Jakab, Boroszlóé Stein György, Sziléziáé Tomory István, Bécs püspöke Dóczy Orbán volt akkor, amikor a francia, a török, a vatikáni követek várták a Bécsi udvarban a magyar királyi szó döntését, mert úgyszólván attól függött Európa sorsa, akkor egyszerre alábukott a magasból a magyar nagyhatalmi gondolat.

Szinte magától ötlik eszünkbe alig négy és fél évszázadnyi időtávolságbeli különbség és sorsunk különbözősége. Szinte önként kell szembeállítanunk Bécs akkori és mai történelmi sorsfordulóját és mintha azt éreznők, hogy ez a két sorsfordulat és hatalmi változás, két, századokban kifejezett történelmi folyamatnak volna a lezárása befejeződése. Mintha a nagy világ hatalmi vita, Ottó és a pogány magyarok között, a németcsászárság és a Szent Istváni gondolat között, az Árpádok kihalása után a német császárok és magyar királyok, majd Mátyás halála óta a Habsburgok és a magyar függetlenségi harcok között, mintha ez a nagy vita ma a történelem akaratából megint új formát öltött volna. És ebben az új történelmi magyar élet formában nekünk sok tekintetben vissza kell térnünk oda, ahol önálló nemzeti virágzásunk végzetesen magszakadt: Mátyáshoz, a mátyási magyar történelem-szemlélethez legalább is, ami a magunk önvédelmét illeti.

Május elsején nyilik meg a magyaros runa-anyag és ruha kiállítás

A mult számunkban megemlékeztünk a nemzetes asszonyok magyar-ruha mozgalmáról, amelynek célja az, hogy a magyaros ruhákat és azoknak való anyagot a vidékről feljuttassa és eladásra kiállítsa.

A Rendházba már meg is érkeztek a vásznak, szőttesek, szádák és régi minták után hímzett díszek, amelyekből jut hőven eladásra. A könyű nyári ruhák ára kb. 15—18 P lesz.

A nemzetes asszonyok úgy tervezik, hogy az Eucharisztikus kongresszuson a ruhákat már viselik is a nemzetes asszonyok és hozzátartozóik és ismerőseik.

A kiállítás május 1-én nyilik meg a Rendház termeiben (Üllői út 8.) A rendezőség szívesen szolgál ott majd címekkel és mintákkal, hogy az általuk bevezetett eljárás szerint az érdeklődők közvetlen a falukból szerezhessék be a ruhaanyagokat vagy a kész ruhákat.

Látogassák a vitézek a Budapesti Nemzetközi Vásárt

Az idei Nemzetközi Vásár az ország gazdasági életének együttes propaganda-eseménye lesz és azon mintegy 1700 magyar iparvállalat vesz részt, rajtuk kívül pedig 7 külföldi állam: Olaszország, Franciaország, Jugoszlávia, India, Egyiptom, Brazilia, valamint Bécs városa külön kiállítással, valamint sok külföldi ország nevezetes nagyipari vállalatai egyéni kiállítás keretében.

Örvendetes dolog, hogy az idén a Nemzetközi Vásár gyáriparosokat és kézműves iparosokat, valamint népiparosokat egybefoglaló magyar kiállítói sorában tekintélyes számmal szerepelnek vitézi iparosok.

A vitézek a vásárnak díszei lesznek. Külön tetszetős kiképzésben részesül mindegyiköknek kiállítási helye is, amivel a Vásár rendezősége külön is megbecsüli a Rendet.

A vitézek tulajdonképen ez évben először vesznek részt ilyen szép számmal a Nemzetközi Vásáron, mintegy jelét adva annak, hogy lépésről-lépésre bár, de tért hódítanak a gazdasági életben.

Rendtársainkat felhívjuk, keressék fel minél nagyobb tömegekben az április 29-én megnyiló és május 9-ig tartó Budapesti Nemzetközi Vásárt, keressék fel ott elhelyezkedett vitéz társaikat, de használják fel az alkalmat ara is, hogy a Vásáron az ipar által bemutatott nyersanyagok, gépek, szerszámok és fém készárúk megismerésével újabb fejlődést érjenek el saját iparuk üzésében.

A vitéz ,aki iparral foglalkozik, itt megláthatja, hogy a magyar kisiparosság élén járó mesterek, mely módon termelnek, mely árukkal veszik fel a harcot a létküzdelemben és megláthatják a Magyar Kézműipari Kiviteli Intézet külön export-kiállításán, mely árukkal sikerült a magyar kisiparnak eddig már a kivitelben is lényeges eredményeket elérni.

A vásárra a vidékről félárú vasuti kedvezménnyel lehet utazni. Vásárigazolványok már hetek óta beszerezhetők minden menetjegyirodában, ipartestületnél, iparkamaránál, kereskedelmi egyesületnél és a legtöbb községben a jegyzői hivatalban is.

BELPOLITIKA

A magyar belpolitikában ma is a zsidó kérdés megoldása áll előterében és különösen a sajtó jobb- és baloldali, egyaránt bőségesen foglalkozik a kérdéssel. A jobboldali lapok azokat a statisztikai adatokat hozzák, amelyek föltárják a zsidóság térfoglalásának valódi képét, míg a társadalom vezető egyéniségei nyilatkozatokban világítják meg a magyarság hátrányos helyzetét a zsidók gazdasági térhódításával szemben. Különösen elmérgesíti a kérdés körül támadt mozgalmat a budapesti zsidóság egyrésze által terjesztett az a röpirat, amellyel felszólítják a zsidóságot hogy bojkottálja, illetve ne látogassa a kávéházakat, mozikat, színházakat, vendéglőket és tartózkodjék minden vásárlástól.

Egyes frontharcos körökben az iránt indult meg mozgalom, hogy a törvénytervezetben módosítassék az a pont, amely a zsidó zártszám, a 20 százalék alól kiveszi a fronton járt zsidókat, mert szerintük a szakasz csak akkor volna elfogadható, ha ugyanakkor a magyarságot jelentő 80 százalékból is kivennék a frontharcosokat.

Darányi miniszterelnök maga is bővebb nyilatkozatban fejtette ki a kormány azon szempontjait, amelyek őt e törvénytervezet szempontjainál vezették.

*

A magyar törvényhozás legutóbbi eseményeiről és alkotásairól a világsajtó is beszámolt és különösen az olasz sajtó emeli ki azoknak fontosságát. „Magyarország — írja az egyik nagy olasz lap — a nagy kormányzati alkotások korszakába lépett, amellyel belpolitikai gazdasági, szociális tekintetben új belső átalakulás előtt áll. Az öregségi biztosításról szóló törvény, a lap szerint Magyarországot a szociális törvényhozás első vonalára helyezi. A zsidókérdés megoldásánál, — írja a lap — Darányi miniszterelnök a Gömbös-féle nemzeti és fajvédelmi elgondolásokból indult ki, de ennek az elgondolásnak inkább a latin szemléletét valósította meg, vagyis a fősúlyt nem a faji és vérségi, hanem a gazdasági, nemzeti, szociális vonatkozásokra helyezte. Általában a világsajtó azon reményét fejezi ki, hogy Magyarország megtalálja az egyensúlyt és az új magyar nemzedékek előtt széles horizontú jövendő áll.

*

Bethlen István feltünő politikai cikket irt „Magyarország helyzete Ausztria csatlakozása“ címmel. A cikkben a volt miniszterelnök megállapítja, hogy Ausztria csatlakozásával Magyarország számára a korábbinál tisztább helyzet alakult ki, mert korábban Ausztria sorsának bizonytalansága a mi helyzetünkre is hatással volt. Most Magyarország helyzete előnyösebb, mert Németország érdeke az erős és független magyar állam. A történelem folyamán Magyarországra nézve a német-magyar barátság mindig biztosabb helyzetet jelentett a szláv veszedelem ellen, de ugyan ez a német-magyar barátság volt a németség érdeke a szlávok ellen. A mai új helyzetben Csehország bekerítő politikája Magyarország ellen megszünt és ha majd a Dunai medence rendezésének kérdése megint előtérbe kerül, Magyarország maga mögött érezheti Németország és Olaszország támogatását mint akik mellett kezdettől fogva kitartott anélkül, hogy még csak kisérletet is tet volna más politikai tájékozódásra.

VILÁGPOLITIKA

A husvéti ünnepek előtt befejeződtek az angol-olasz tárgyalások és nagyszombaton Rómában aláírták az olasz-angol egyezményt, amellyel kapcsolatban Mussolini azt az üzenetet küldte Chamberlain-nek, hogy ezzel az egyezménnyel a bizalom és a barátság új korszaka nyilt meg a két ország között.

Az olasz-angol egyezmény nyomán már megkezdődtek az olasz-francia előkészítő tárgyalások is. E tekintetben azáltal, hogy a francia népfront megbukott új helyzet támadt, mert most már nem feszélyezi Olaszországot a francia népfrontnak olyan irányú mesterkedése, hogy Olaszországot Németországtól elhajlítsa. Az új francia kormány nem szándékozik érinteni a Róma-Berlini tengely eddigi politikáját, sőt kilátás van arra, hogy az olasz-francia megegyezés után egy újabb angol-francia és később német-olasz-angol-francia megegyezés jön létre. Utóbbi esetben valóságosan új békeművet akarnak megteremteni a négy nagyhatalomnak a bevonásával.

Az új világpolitikai helyzet minden esetre Olaszország és Németország helyzetét erősítetete meg és különösen Olaszországét, ahol a tárgyalásokat vezették és ahova most minden politika út — Mussolinihez vezet.

*

Romániában súlyos belpolitikai harcok folynak. A kormány irtóhadjáratot indított a Minden a hazáért — pártszervezet ellen általában a vasgárdisták és a jobboldaliak ellen, mert ezek fegyveresen Bukarest ellen akartak felvonulni. A párt vezérét Zelea Codreanut 250 társával letartóztatták. A rendőrség állandóan kutat fegyverek, röpiratok és titkos összejövetelek után és most már csak az kérdés, hogy meg tudja-e fékezni a kormány a zavargókat.

*

A spanyol nemzetiek már 50 km. szélességben urai a tengernek. Francó rádió beszédében bejelentette, hogy a köztársaságiak a háborút tuladonképen már elvesztették, a további ellenállás már csak azt a célt szolgálja, hogy a háború befejezését késleltessék.

SZEMÉLYI HIREK

Kitüntetés:

A Kormányzó Úr Ő Főméltósága vitéz Fialovszky Béla a „Hangya“ szövetkezet vállalati pénztári főorvosának a közegészségügyi szolgálat terén kifejtett eredményes munkássága elismeréséül a magyar királyi egészségügyi tanácsosi címet adományozta.

Halálozás. Vitéz Kerékgyártó János volt érseki huszár Egerben, március hó 23-án elhúnyt. Temetésén Eger város vitézei, vitéz Kemény Alajos székkapitány és vitéz Subik Károly tb. székkapitány vezetésével testületileg vettek részt és ravatalára koszorút helyeztek.

VIRRADAT

az öntudatos jobboldali magyarság hétfői reggeli lapja

VITÉZI ÉLET

Az ügyvezető törzskapitány úr köszönetnyilvánítása

Az ügyvezető törzskapitány úr mindazoknak, akik a husvéti ünnepek alkalmával szives jókívánataikkal felkeresték, ez úton mond hálás köszönetet és kívánságaikat hasonlókkal viszonozza.

Vitézi Székkapitányok hivatalos közlemenyei

A Székesfővárosi vitézi iparosok és kereskedők alcsoport vezetője az összes fővárosi vitézi iparosokkal és kereskedőkkel hivatalos összejövetelt tart a Vitézi Renóházban folyó év április hó 27-én szerdán ½8 órai (19 ó. 30 p.) kezdettel. A megjelenés kötelező. Esteleg indokolt elmaradást az alcsoport vezetőjének (v. Kocsy Elemér m. kir. ezredes, Budapest VIII., Üllői-út 8.) jelentendő. Pontos megjelenést kérek.

Székkapitány.

Budapest Székesfőváros XIII. kerület vitézeihez. A kerület vitézi hadnagya április 23-án (szombaton) este ½8 órai kezdettel bajtársi összejövetelt tart a Mohács utca 6. szám alati Kaszinó nagytermében. Megjelenés igen kívánatos. Egyben közli a kerületi hadnagy, hogy a legénységi állományú vitézek szokásos kuglizása, ugyancsak a Kaszinóban április 23-án (szombaton) este 6 órakor szintén megkezdődik és azután egész nyáron át folytatódik minden szombaton este 6 órai kezdettel.

Székkapitány.

Zala vármegye vitézeihez! Járási értekezletek 1938. év tavaszán: Tapolcán május hó 1-én, délelőtt 9 órakor Sümegen május hó 1-én délután 3 órakor, Nagykanizsán május hó 8-án 10 órakor, Letenyén május hó 15-én 9 órakor, Zalaegerszegen május hó 29-én ½9 órakor, Keszthelyen június hó 6-án 10 órakor, Zalaszentgróton június hó 12-én 9 órakor, Lentiben június hó 19-én 9 órakor, Pacsán június hó 26-án ½10 órakor, Balatonfüreden július hó 3-án ½11 órakor, Nován július hó 10-én ½10 órakor. — Távolmaradást csak orvosi, vagy hatósági bizonyítvánnyal lehet igazolni. — Székkapitány.

Az edelényi járás vitézeihez! A járási vitézi értekezletet Edelényben f. évi május hó 1-én tartom meg a Casinóban. Az értekezleten minden vitéz és váromanyos (15 éves kortól) megjelenni tartozik. Elmaradást csak orvosi bizonyítvánnyal igazolt, súlyos betegség ment.

A telkes vitézek adóívüket, járadék kivetésüket, használati díj-könyvecskéjüket, továbbá az Országos Vitézi Szék és O. K. H.-nál levő üzemi tartozásaikra teljesített fizetések nyugtáit és csekkszelvényeit hozzák magukkal. Ugyancsak elhozandó a bevételekről és kiadásokról vezetett pénztárkönyv is.

A vitézek és váromanyosaik délelőtt 8 óra 45 perckor a Casinó udvarán gyülekeznek. A hivatalos vitézi értekezlet istentisztelet után, 9 óra 30 perckor kezdődik. Utána a Hősök szobrának megkoszorúzása. 11 óra 30 perckor a hazafias társadalom részvételével, műsoros díszértekezletet tartunk a Coburg kastély márvány termében. Ennek végeztével vitézi áldomás a Casinóban.

Öltözet: fekete ünneplő, vagy vitézi formaruha, nagy vitézi jelvénnyel és összes kitüntetésekkel. Székkapitány. 87/msz.—1938.

Átvehető telek. Somogy vármegyében Somogyvisonta község határában 10 kh. esetleg 20 kh. v. v. telek átvehető. Az adó 10 kh. után kb. P 41.— évi járadék P 65.50 A telek fekvése és a föld minősége folytán csak olyan tőkeerős vitéz gazdálkodhat eredményesen, ki a telken építkezne és ott is lakna. Azért csak ily vitézek jelentkezzenek a vm. Vitézi Széknél, hol bővebb felvilágosítást kapnak. Székkapitány. 280—msz. 1938.

Baranya vármegyében tiszti vitézi telek igényelhető: 1. Sastya puszta: vasuti állomás **Csányoszró,** honnan, valamint a műúttól és községtől a telek délre 5 km-re fekszik, mezei homokos úton. **2. Területe** összesen 92 kh. 607 n. öl. Ebből: 54 kh. 858 n. öl **megváltandó,** míg 37 kh. 1349 n. öl pedig, vagyonváltságos O. F. B. föld. A **megváltandó** után évi törlesztési rész: 540 P, a **vagyonváltságos** után évi törlesztési rész 300 P, évi adó 390 P. összes közteher: 1230 P. **3. Művelési ág:** cca 2 kh. kivételével — mely belsőség és legelő az egész szántó terület. **4. Épületek:** a) cseléd lakás: 3 cseléd részére, egyenként szoba-konyha kamara 6x2.5 m. méretben, kő alap, vályog fal, cseréptető. b) **Istálló és kocsiszín (zárt): Istálló** 30 drb. számos jószág befogadására. Méret 7x23 m. Téglából építve cseréptetővel. c) **Magtár** emeletes: Méret 7x10 m. Téglából építve, palával fedve. d) **Uri lakás:** Méret 6x8 m. Téglából építve, cseréptető, négy helyiségből áll, előtte virágos és gyümölcsös kert. e) **Góré:** Méret: 40x2 cca 10 vagon tengeri befogadására alkalmas. Ezen épületek becsértéke 10,000 P, melyet az igénylő az átvételkor készpénzben tartozik megfizetni. **5.** Átvevő szintén készpénzben tartozik megfizetni P 1.300 O. F. B. felmérési költséget. **6. Ingó felszerelés: 3** drb. ló, 4 drb. ökör, 8 drb. fejős tehén, 11 drb. (¾—2 és 3 éves) növendék jószág. 2 borona, 1 drb. daráló (Robur rendszer, lóhajtás) 2 drb. 6-os, 2 drb. 7-es egyes és 2 drb. kettős eke, 1 drb. lógereblye, 1 drb. henger, 2 pár lószerszám, 2 drb. lókapa, 1 drb. mérleg 1 drb. morzsoló, 1 drb. répavágó, 3 drb. szekér, 1 drb. szecskavágó, 1 drb. vetőgép, 40 drb. zsák és egyéb apró felszerelési tárgyak. Ezen ingó felszerelés egyezség szerinti árban átvehető, melynek összege készpénzben fizetendő. **7. Átvétel időpontja.** 1938. október hó 1. A kalászosok után felszabaduló tarlók azonnal művelés alá vehetők. 8. A telek állattenyésztésre kiválóan alkalmas 9. Az igénylésre vonatkozó kérvények f. évi **április hó 28-ig** Baranya vm. Vitézi Székéhez nyujtandók be. A kérvényben fel kell tüntetni: Jelenlegi foglalkozás, fizetés stb. Vagyoni helyzet hatósági bizonyítvánnyal igazolandó Pályázóknak nyilatkozniok kell, hogy az épületek és az O. F. B. felmérés fent kimutatott összegét, készpénzben, hajlandók megfizetni, míg az ingó felszerelést pedig a bizottságilag megállapítandó értékben átvenni óhajtják. — Székkapitány. (355—msz. 1938.)

Felvétel a Vatta-i aggok házába. Vatta községben ez év szeptember hó 1-én nyilik meg a magyarországi adventista egyház által berendezett „aggok háza" amely egy két holdas park közepén fekvő kastélyszerű épületben nyer elhelyezést. Ez a szép emberbaráti intézmény lakóit teljesen díjmentesen mindennel ellátja a ruházattól a betegápolásig bezárólag. Vallását mindenki szabadon gyakorolhatja. A vezetőség két idősebb vitéz — esetleg vitézi házaspár — ingyenes elhelyezését is lehetővé teszi, mert elsősorban azok sorsán akar könnyíteni, akik a haza szolgálatában rokkantak meg, vagy váltak keresetképtelenné. Felhívom azokat a Borsod megyei illetőségű, 60. életévüket betöltött vitézeket és nemzetes asszonyokat, akik e kivételesen kedvező elhelyezést igénybe óhajtják venni, hogy ezirányú kérelmüket a vármegyei Vitézi Székhez írásban nyujtsák be. A rántaltság hatóságilag is igazolandó. Július hó 1-e után beérkező kérvényeket figyelembe nem veszek. A kérvények alapján a beutalásra nézve vitéz Murányi Árpád szuperintendens úr dönt. Székkapitány.

Szegedi vitézek figyelmébe. Április hó 24-én, vasárnap este fél 9 órai kezdettel a vitézi székház nagytermében műsoros előadást rendezünk. Közreműködnek: A szegedi városi színház művésznői és művészei, vitéz Peterdy Lajos és Bittó János. Zongorán kísér Beck színházi karnagy. Belépődíj nincs. Ruhatár személyenkint 20 fillér kötelező. Székkapitány.

Szegedi vitézek figyelmébe. A szegedi vitézek május hó 8-án (vasárnap) a mezőhegyesi állami ménesbirtok megtekintésére tanulmányi kirándulást terveznek. A kiránduláson való részvételre jelentkezni lehet a vármegyei Vitézi Szék irodájában, hol a feltételek is megtudhatók. Jelentkezéseket csak május 1-ig fogadunk el. Székkapitány.

Közljük az érdekeltekkel, hogy a vitézi címeres porcellán készletek leszállítása a rendelők teljes megelégedésére megtörtént. A készletek állandóan beszerezhetők Kossuch János cégnél, Budapest, IX., Vámház-krt. 5.

BUDAPESTI HIREK

Az avatásra kerülő várományosok tavaszi előgyakorlata

A most avatásra kerülő vitézi várományosok részére Társadalmi Bizottságunk sorozatos előadásokat rendez.

Az első előadást *május 2-án (este 7 órakor)* tartjuk.

1. A megnyitót tartja vitéz Horváth Gyula tábornok.

2. „vitéz Nagybányai Horthy Miklós a Vitézi Rend Főkapitánya, legyen a vitézi ifjúság vitézi eszméje." Előadó: vitéz Vajthó Tivadar kerületi hadnagy.

3. „A vitézség formái a világháborúban (arany vitézségi érmesek)." Előadó: vitéz Tóth Alajos, a „Vitézek Lapjá"-nak szerkesztője.

Május 9-én (este 7 órakor).

„Az országépítő nagy király szelleme a Vitézi Rend életében." Előadó: vitéz Móra Mihály a tanulmányi csoport vezetője.

Május 16-án (este 7 órakor).

1. „A Vitézi Rend szervezete, a vitézi eskü és ami a Vitézi Kis-Káté-ban van." Előadó: vitéz Zurányi Rudolf a főiskolai csoport vezetője.

2. „A vitézi hivatástudat." Előadó: vitéz Zsiray József ügyvezető elnök.

*

Ezen három estén a most avatásra kerülő várományosoknak meg kell jelenniök.

(Székkapitányi rendelet.)

A Bp. Társadalmi Bizottság a rendtársakhoz!

1. **Ismételten felhívjuk a Rendtársak figyelmét arra, hogy társadalmi bizottságunk által közzé tett közlemények mindig kizárólag Budapest székesfőváros területén lakó Rendtársakra vonatkoznak. Ha ettől el kívánunk térni, úgy azt mindenkor külön kiemelve közöljük.**
2. **Jelentkezzék egy oly várományos, aki vagy jogi doktorátussal, vagy közgazdasági egyetemi végzettséggel rendelkezik és két külföldi nyelvet beszél.**
3. **Jelentkezzék egy olyan várományos, akinek érettségije van, de legalább 3 külföldi nyelvet beszél.**

A jelentkezéseket a társadalmi bizottság Budapest, VIII., Üllői út 8. szám, I. emelet 15. szám alatti hivatali helyiségében személyesen kérjük, szombat kivételével bármely napon, délután 5 és 6 óra között.

Társ. biz. elnök.

Az „Erdélyi Est" műsora. Az április 22-én tartandó „Erdélyi Est" műsora:

1. **Üdvözlő beszéd:** vitéz Horváth Gyula ny. tábornok, elnök.
2. **Bevezető beszéd:** vitéz Holényi János ny. tábornok.
3. **Magyar nő az erdélyi kisebbségi sorsban** címen előadást tart: dr. vitéz Bodor Aladár író.
4. **Székely balladák:** előadja M. Ignácz Rózsa művésznő, a Nemzeti Színház tagja.
5. **Az erdélyi népzene eredete és jellege:** zongora és ének bemutatással előadást tart: Pálóczi Horváth Lajos, a M. T. I. munkatársa és felesége.
6. **Záróbeszéd:** mondja vitéz Barcy Gábor felsőházi tag, az Országos Vitézi Szék társadalmi bizottságának elnöke.

A II. kerületi nemzetes asszonyok és kisasszonyok részére a kerület vitézi hadnagya 1938 május 2-án tanulmányi kirándulást rendez a Dréher-Haggenmacher Első Magyar Részvény Serfőzőbe.

Találkozás délelőtt 9 órakor a 28-as villamos végállomásánál (Rókus Kórház mellett) ahonnét pontosan 9 órakor indulunk. Pontos megjelenést és előzetes bejelentést kér a kerület vitézi hadnagya. Telefon: 154-823.

Előkészítő előadások az avatásra kerülő vitézek és várományosok részére. A már április hó 10-én megtartott első előadás után, folyó év április 24-én vasárnap délelőtt 10 órakor a második előkészítő előadás lesz a Rendházban. A megnyitót mondja dr. vitéz Fraknóy Gyula járási hadnagy utána vitéz László Árpád áll. bőripari szakiskolai igazgató tart előadást: „Vitézek szerepe a gazdasági és társadalmi életben", címmel. Az előadást zongoraszám fejezi be.

Előkészítő előadás az avatásra kerülő várományosok részére. 1938. május 1-én, (vasárnap) délelőtt 10 órakor: a) Megnyitó. Elmondja vitéz Esztergomy Ferenc gimn. igazgató, járáshadnagy. b) A vitéz és a honvédelem. Előadó: Kásás Andor vk. százados. c) Szavalat. **1938 május hó 8-án,** (vasárnap) délelőtt 10 órakor: a) Megnyitó. Elmondja vitéz Horváth Antal gimn. igazgató, járáshadnagy. b) A vitéz mint a magyar faji erények őre és képviselője. Előadó vitéz Rózsás József őrnagy, a Zrinyi csoport vezetője. c) Tárogató. **1938 május hó 15-én,** (vasárnap) délelőtt 10 órakor. a) Megnyitó. Elmondja: dr. vitéz Jónás Sámuel kir. ügyész, járáshadnagy) b) Nemzeti öntudat vitézi szellem. Előadó:: vitéz Homa Gyula egy. adjunktus, járáshadnagy. c) Záróbeszéd. Elmondja: vitéz Kásás Árpád a Várm. Társd. Bizotts. elnöke. d) Himnusz. Az előadásokon vitézek és hozzátartozók minél nagyobb számban való megjelenése kívánatos.

Vitézi nevelőest. A Budapesti Vitézi Társadalmi Bizottság folyó hó 11-én este 7 órakor a Vitézi Székház dísztermében vitézi nevelőestet rendezett, amelyet a Hiszekegy vezetett be, majd „A Vitézi Rend nemzetnevelő feladatairól" vitéz Horváth Gyula ny. tábornok elnök, „Szent István nevelőerejé"-ről vitéz Móra Mihály a tanulmányok ellenőrző csoport vezetője tartottak előadásokat. Magyar dalokat énekelt Kerényi Irén énekművésznő és szavalt Gyóni verseket Vida Ilona. Himnusz. Nagyon kedves ötletnek bizonyult az énekgyakorlás bevezetése, az estet a Himnusszal fejezték be.

A Szkfőv. összes vitéz magánmérnököket fontos jövőbeli kérdés megbeszélése végett a főv. v. iparosok és kereskedők f. é. április 27-én ½8 órai kezdettel a Vitézi Rendházban tartandó hivatalos összejövetelére meghívom a T. B. elnöke.

Első vitézi vívóverseny. Budapest Székesfőváros Vitézi Társadalmi Bizottságának sportköre folyó hó 13-án tartotta meg első ízben házi vívóversenyét. A versenyen a vívószakosztály haladó vívói vettek részt.

Vitéz Horváth Gyula ny. tábornok, a B. Sz. V. T. elnöke, mindvégig jelen volt az érdekes és szép versenyen, a verseny befejeztével pedig személyesen kiosztotta a verseny résztvevői között az elismerő díszokleveleket.

Valamennyi versenyző úgy technikai, mint taktikai pontból igen szép előmenetelről tett tanubizonyságot. A verseny győztese, megérdemelten Setéth Dezső volt.

A vitéz Hunfalvi András, rendtársunk által magyaros szellemben tervezett és művészien kidolgozott díszoklevelek általános tetszést arattak.

Hisszük és reméljük hogy a vitézi vívók száma évről-évre meg fog sokszorosodni és csakhamar eljön az idő, amidőn minden vitézi ifjú — kivétel nélkül — hódolni fog ezen ősi magyar és legvitézibb sportnak!

Vitézi várományos-raj a magyar-lengyel táborban. A Magyar-Lengyel Cserkészkör, mint az eddigi években, ezen a nyáron is júliusban és augusztusban táborozókat küld Lengyelországba, akiknek ellenében lengyel fiúk is táboroznak a magyar cserkészek között.

Tervbevétetett egy vitézi várományoskoból és egy tisztek gyermekeiből álló cserkészőrs vagy raj felállítása is. Erre jelentkezések még április 30-ig beküldhetők. A tábor költsége 120 pengő, melyben valutában 20 pengő zsebpénz is benne van. Jelentkezés levelezőlapon jelentkezési ürlap megküldését kérjük a Magyar-Lengyel Cserkészkör vezetőségétől (Alkotmány-u 6.)

A budai vitézek összejövetele. A Budán lakó vitézek f. hó 8-án a „Kis Rabló" étterem külön termében tartották meg havi vándor összejövetelüket. Dr. vitéz Benárd Gusztáv ny. miniszter a Vitézek Főkapitányára mondott köszöntőt, majd Lágymányos multjáról, jelenéről, valamint a napi eseményekről és a vitézeket érdeklő kérdésekről szólt. Felszólaltak vitéz Fehér Ferenc a II. kerületi vitézi hadnagy megköszönte a rendtársak bajtársi szeretetét, melyet a mult havi összejövetel alkalmából melyen ő nem vehetett részt, távirati úton fejeztek ki. Dr. vitéz nemes Juhász Jenő m. kir. gazd. főtanácsos a rendtársak eddig is tapasztalt összetartásának jelentőségét és a keresztény ipar és kereskedelem támogatásának a fontosságát fejtegette a jelenlévők nagy tetszés nyilvánítása mellett. Vitéz Szakváry Emil min. tanácsos, rövid, de magkapó felszólalása után nemes Haynal Alajos alezredes az Országos Vitézi Szék nevében köszöntötte a megjelenteket. Vitéz Réti Nemessányi Zoltán ezredes, a Budapesti Vitézi Széktartó képviseletében üdvözölve a rendtársakat, vázolta a Vitézi Székkapitányság felfogását a vitézi összejövetelek megrendezése szempontjából. Azokat igen kívánatosnak tartja, mert a rendtársi szeretet kiépítése, egymás minél alaposabb megismerése még az eddiginél is erőteljesebb összetartásra készteti a rendtársakat. Ebben a meleg baráti társaságban lehetőleg az összes Budán lakó rendtársak vegyenek részt. Az összejövetelt vitéz Garamszeghy-Géczy Sándor a Nemzeti Színház örökös tagjának, Kiss Menyhért „Feltámadás" című versének gyönyörű szavalata zárta be.

A magyar katonaeszmény szolgálatában ismét egy újabb intézmény létesült „Gróf Széchenyi István" Vizitelep elnevezéssel, kifejezetten a katonás testnevelés irányelveivel működő testületek számára, Budapest—Csepel Felsőszigetcsúcson a Horthy Miklós-hídtól, villamoson tíz percnyire, a soroksári Dunaágban.

Teljesen korszerű berendezése, fölszerelése és csónakpartja s a fővároshoz való közelsége, 100 férőhelyes öltözőhelyiségei, modern zuhanyozója, hosszú és széles homokpartja, ideális nyári táborozási hellyé teszik.

Bajtársi egyesületek, vizicserkészek és vizileventecsapatok részére a Vizitelep csónakjai ingyenesen állanak rendelkezésre.

Minden felvilágosítással készséggel áll rendelkezésre a vizitelep felelős vezetője és oktatótisztje: ifj. Járó István.

VI. Frontharcos Túraút. A világháborúban elesett magyar hőseink emlékére május hó 7. és 8.-án rendezi meg 24 órás bajnoki versenyét az Országos Frontharcos Szövetség autó és motorsport osztálya autók és motorkerékpárok részére. A verseny első nevezési zárlata egyszeri nevezési díjjal április 27. A start május 7.-én Budapesten lesz a Hősök terén, ahonnan Kecskemét, Szeged, Baja, Kalocsa, Dunaföldvár, Szekszárd, Pécs Barcs, Kaposvár, Nagykanizsa, Zalaegerszeg Szombathely, Csorna, Magyaróvár, Győr, Pápa, Veszprém Tapolca, Keszthely, Siófok, Székesfehérváron keresztül május 8-án érkeznek vissza s leteszik ünnepélyes keretek között a Hősök Emlékkövére virágaikat.

A Vitézi Állásközvetítő Iroda közleményei

Sürgősen keresek május 1-ére a bukaresti magyar követségre (saját részemre) gyermektelen inas házaspárt. A férfi autóvezetéshez is értsen. Az asszony francia konyha szerint főzni tudjon. Csak éves bizonyítvánnyal rendelkezők jelentkezzenek. Jelentkezni lehet dr. vitéz Rényey Viktorné Budapest, I., Lovas út 14.

Csakis tiszti vagy polgári vitézi uriházakhoz ajánlkozik mindenes szakácsnőnek egyben szobalánynak május 15-ikére Berecz Róza Nyiregyháza, Hunyadi ucca 24.

Gyorsíró, vagy gyorsírónő némi könyvelési gyakorlattal felvétetik. Sajátkezűleg írt ajánlatok fizetési igény feltüntetésével a „Vitézek Lapja" kiadóhivatalához Budapest, VIII., Üllői-út 8. sz. küldendők.

Gép- és gyorsírásban jártas, szép irású, legalább érettségizett vitézi városnyost alkalmaz budapesti irodája részére előkelő testület. Sajátkezűleg írott és bizonyítványmásolatokkal felszerelt kérvényeket kettős borítékba téve a „Vitézek Lapja" szerkesztősége továbbit. A belső borítékra „Szép jövő" jelige írandó.

VIDÉKI HIREK

Az Eger Városi Vitézek Önsegélyző Pénztárának közgyűlésén dr. vitéz Jávor Ernő elnök, elnöki jelentésében előterjesztette jelentését az 1938. évi működésről.

Vitéz Veszprémi Dezső meleg elismeréssel emlékezett meg az elnök munkásságáról, majd megalakult az **Eger Városi Vitézek Önsegélyző Egyesülete.** Elnök dr. vitéz **Jávor** Ernő, titkár: dr. vitéz Biró József, pénztáros: vitéz Miklósy Géza, ellenőr: vitéz Lőcsey Ferenc, jegyző: vitéz Zagyvai Sándor, főkönyvelő: vitéz Radicsay Milán, pénzkezelő: vitéz Nagy Albert. A választmány rendes tagjai: vitéz Subik Károly, vitéz Lomjapataky Béla, vitéz Orosz Péter, dr. vitéz Somlay Mihály, vitéz Tanesa István, vitéz Barta István, póttagok: vitéz Szabó Ferenc, vitéz Ábel János és vitéz Bajnok Kálmán, a számvizsgáló bizottság rendes tagjai: dr. vitéz Magyar Elemér (elnök), dr. vitéz Mossóczy István és vitéz Biró Imre, póttagok: vitéz Fluck Gusztáv, vitéz Cseri József és vitéz Boróczki György.

Kuruc-est Nyiregyházán. Szabolcs vármegye Vitézi Székének Társadalmi Bizottsága f. évi május 4-én este 8 órakor a Városi Színházban Kuruc-estet rendez. Az esttel a Társadalmi Bizottság a vitézi gondolatot akarja szolgálni és a dicső mult emlékeinek felidézésével még jobban bele akarja égetni a lelkekbe, hogy Pozsony, Kassa, Eperjes és többi elszakított városaink nem vesztek el örökre. A Kuruc-Esten a nyíregyházai egyházi, katonai és polgári hatóságok, mint a Vitézi Rend eddigi minden megmozdulásán, úgy itt is jelen lesznek.

A szabolcsvármegyei vitézi összejövetel. Szabolcs vármegye Vitézi Széke felolvasó ülést rendezett, amelyen vitéz Penczy Rezső tüzérezredes a spanyol háborúról s annak katonai vonatkozásairól tartott nagy közönség jelenlétében igen érdekfeszítő előadást. Az előadáson vitéz Eötvös Sándor ezredes, állomásparancsnokkal az élén nagy számban jelent meg a helyőrség tisztikara és a közéleti előkelőség. Vitéz Hunfalvy Artur vitézi székkapitány nyitotta meg a Hiszekegy elmondásával vezette be az ülést. Vitéz Petneházy Rezső ezredes nagy tetszéssel fogadott közel kétórás előadásáért és ő mondott köszönetet és ugyancsak ő hívta fel a hallgatóság figyelmét, hogy az előadás tanulságait megszívlelve, igyekezzünk a magyar ifjúságot nemzethűségében, áldozatos hazaszeretetre nevelni. Az előadás után a Korona szálló éttermében bajtársi összejövetel volt, mely igen jó hangulat mellett telt el.

Városnyos értekezlet Baján. A vitézi szellem ébrentartása érdekében az ifjú városnyosok az alábbi két tételt kapták fel írásbeli kidolgozás céljából, é. p. 1: Mivel érdemelte ki édesapám a vitézségét, 2. Minő vitézi tettel szeretném édesapám példáját követni. A kilencvenhat dolgozat közül a legjobban sikerülteket a március 27 tartott városnyos értekezleten ismertették.

Az értekezleten megjelent dr. Borsodi és Katymári Latinovits János főispán, dr. vitéz Bajsay Ernő alispán, tb. székkapitány, a Társadalmi Bizottság tagjai valamint Baja város vitézi városnyosai, jelöltjei és sok vitézi családból származó nem városnyos fiúgyermek, sőt a távolabbi községekből is sok városnyos.

A Hiszekegy elimádkozása után vitéz Temesy Ákos ny. ezredes, székkapitány mindenekelőtt a Kormányzó Úr Őfőméltóságát éltette, majd az előző értekezletek alkalmával tartott eskümagyarázatai folytatásaképpen a belső és a külső ellenséggel való szembeállás kötelességéről tartott lelkes előadást. Majd az írásbeli dolgozatok bírálatát ismertette. A legjobb dolgozatok jutalmazására a székkapitány 3—3 P-ős tételekben 12 P-t szánt, mire dr. vitéz Bajsay Ernő alispán nyomban 50 pengőt ajánlott fel erre a célra. Pénzjutalmat kaptak: vitéz Szabó Mátyás (Bácsalmás), vitéz Bátor Sándor (Baja), vitéz Valkai Mihály (Kelebia), Zombolai István vár. jel. Baja), vitéz Virágh János (Katymár), vitéz Kadvány Mihály (Baja), Gáspár István vár. jelölt (Kelebia), vitéz Dékán Andor (Jutas). Ezenkívül több dolgozat dicsérő elismerésben részesült. — A jutalmak kiosztása után vitéz Kemény Simon, Csermák Mihály ezredes az „Uzsoki hős", Baja város szülöttjének hősi fegyverténytét ismertette.

A MAGYAR KATONAESZMÉNY SZOLGÁLATA

A VITÉZI REND ZRINYI CSOPORTJÁNAK ROVATA

„Az, kit az Úristen meg akar tartani,
Százezer között is meg fog az maradni."
Zrinyi: Szigeti Veszdelem.

„Tanulj fiam, tőlem Isteni félelmet,
Tanul fáradságot s kemény vitézséget".
Zrinyi: Szigeti Veszdelem.

A magyar katonaeszmény és a vallásosság

A husvét a maga nagy vallási élményeivel, a megfeszített és dicsőségben feltámadott Krisztus történetével, a megváltásnak nagyszerű és örök lelki vigaszt nyujtó hitével, amely az egyetemes kereszténységnek alaptanítása, gondolkodásra és elmélyedésre késztet mindenkit vallásunk eszmei tartalma felől. A kereszténység gondolatnak alappillére a vallásos meggyőződés. És mi, kik egész lényünket és a vitézi eszmétől fűtött gondolat- és cselekvésvilágunkat a magyar katonaeszmény szolgálatába állítottuk, a husvéti ujjongó harangzúgások, felséges szertartások és szívbemarkoló prédikációk idején keresve kutatjuk az összefüggést és kölcsönhatást a magyar katonaeszmény és a vallásosság között.

Lebéniából jött őseink is, kik hősies, vitéz mivoltukat a **Kárpátoktól** le egészen **Bizánc** faláig és a Pireniusok hegyláncáig megmutatták a középkor rémüldöző népeinek, mert hisz e portyázó hadjáratokhoz is nagyfokú személyes bátorság kellett, lelki hajlamtól vezérelve hódoltak a vallásos érzelemnek a maguk pogány módja szerint. Az egyistenhit, a **magyarok Istenének** ősi fogalma s a táltosok fehérlóáldozata erdők mélyén, forrásoknál és csermelyeknél vajjon nem ékes bizonyítéka-e messze távoli elődeink vallásosságának? Az istenhitben, a magasabb hatalmak segítségül hivásában és a megsegítés reményében van elrejtve a vallásosság sejtelmes érzése, amelyre mindenekelőtt a veszélyekkel küzdő katonának van benső lelki szüksége.

A magyar elejétől fogva katonanemzet volt, mint ilyen tehát vallásos — akár az ősi pogány, akár a szent királyaink alatt kialakult újabb keresztényi értelemben — hisz a felsőbb hatalom támogatásának misztikus hitére veszélyes vállalkozásainál mindig szüksége volt, hogy ezáltal cselekvő képességét és tetterejét fokozza.

Nincs nagyobb igazság, mint az, mely ebben a régi latin közmundásban rejlik: **Qui nescit orane, eat ad mare.** (Aki nem tud imádkozni, menjen a tengerre.) Ebben a mondásban az imádság: a hit, a vallás, a tenger pedig a veszély. A harc, a küzdelem, a háború pedig még inkább veszély. A harcos férfi, a katonaember tehát vallásos hívő lény s még ha nem volt is az a polgári életnek olykor tunya kényelmében, az lesz a csaták és ütközetek vészes viharában s az marad azontúl is mindétig. Igy van ez manapság is.

De ne a közvetlen veszély tudata idézze föl a lélekben ezt a mélységes érzést, hanem a jóakaratú emberfiába bele kell ezt plántálni már zsenge ifjú korában, hogy az élet nehéz megpróbáltatásait — mert az senkinek sincs rózsasziromra ágyazva — töretlenül tudja elviselni s öntevékenység mellett **Istenben**, az **Örök Igazságban** bízva, rója földi létének gyakran göröngyös útjait.

S mi magyarok, kik szintén bízunk és hiszünk a mi örök, nagy nemzeti igazságunkban, kell, hogy mélységesen vallásosak legyünk és higyjünk a mi jobb jövőnkben. A kereszténység örök jelvénye: a keresztre feszített **Krisztus**, a mi nemzeti hitünknek fájdalmas, de cselekvésre hivó szimboluma :a keresztre feszített **Hungária**. Oh, mily mélységesen harmonikus érzés és öntudat tehát a vallásosság és a nacionalizmus! Minthogy pedig a nemzeti gondolat kiteljesítője a katonaeszmény, ennélfogva e kettőnek szolgálata egymás nélkül el sem képzelhető. Csak az az igazi jó katona aki istenhívő és vallásos.

És vajjon a mi trianoni elesettségünkben csak az-e a katona, aki éppen tagja a fegyveres erőnek? Hát nem inkább azok vagyunk-e mi magyarok mindnyájan: polgárok, tisztviselők, földmívelők, munkások, értelmiségiek, vitézek és a **Rendünkön** kívül állók? Hiszen mi mind munkálói vagyunk a nagy magyar gondolatnak! Hisz mindannyiunkat, kiknek keze lába ép, kikben dobog a szív és munkálkodik az elme, a magyar ügynek egy-egy kis vagy nagy őrhelyére állított a sors, ahol eszünkkel és kezünkkel készítjük elő a nemzet egyetemének nagy Szentföldjén a mi piros pünkösdünket: a magyar lélek, a magyar nagyság kiteljesedésének hőn óhajtott ünnepét! Hit nélkül a remény csak üres csodaváros, győzelmi hit nélkül a nemzeti munka csak vak erőlködés.

Jézus, Jézus! — kiáltással üzték vissza őseink a törököket Nándorfehérvár beomlott sáncairól, **Mohács** után a protestáns vallásos élet elmélyedése mentette meg a nemzetet a letargiától, **Bocskai** a vallás védelmében kényszerítette ki Rudolftól a bécsi békét, **Bethlen Gábornak** jelszava: **„Szabad hazában Istennel Istenért"** elődeink mély vallásosságának hű kifejezője. **Rákóczi** kurucai Szűz Mária lobogó alatt üzdve tartottak ki nyolc keserves éven át s űzték a labancot többször is Bécs falai alá. Nagy inségben lévén nemzeti könyörgésünkben ma is **Boldogasszony Anyánkhoz**, régi nagy **Pátronánkhoz** fordulunk, hogy „Magyarországról, édes hazánkról, ne feledkezzél meg szegény magyarokról."

Egész nemzetünknek — innen és túl a határokon — a vallásosság áldó erőt a magyar katonaeszmény legfőbb céljának megvalósítására.

Husvétnak harangkongásos ünnepén szálljunk hát magunkba mi magyarok is mindnyájan s vallásos, elmélyedő hittel higgyünk bízva és szentül abban, hogy miként 2000 évvel ezelőtt a Golgota hegyén a megfeszítetés után az **Úr Fia** dicsőségben feltámadott, úgy két évtized szenvedései után is üt a magyar feltámadásnak boldog órája.

Dr. vitéz Horváth Béla.

Cikkeink átvételét csakis a forrás pontos megnevezésével engedjük meg!

SZÉLJEGYZETEK

Alvilági költészet

Hercz György úgy is mint magántisztviselő, úgy is mint költő, megirt egy csomó verset, összeszedte őket egy csokorba, diszes kötetben kiadta s a vége az lett, hogy a törvényszék „katonaság intézménye elleni izgatás" címén egyhónapi fogházra ítélte.

Gyors egymásutánban ez már a második ilyen eset, hiszen alig pár napja ítélt el a törvényszék egy másik költőt kéthónapi fogházra hasonló bűncselekmény miatt. A versek minemüsége szerint legilletékesebb kritikus, a magyar bíróság tehát megfelelő súlyos kritikát gyakorolt a két „költő" felett.

Ha Hercz György és társai a költészetet arra használják fel, illetve úgy élnek vissza vele, hogy a versek szóvirágain keresztül durva módon megdöfködik a honvédséget, lázítanak a magyar katonaeszmény ellen, azon nem csodálkozunk. Túlságos mértékben nem is aggaszt. Hercz költő törzsolvasóin kívül, akik lelkendezve szavalják költői eszményképük verseit, nagyon kevesen tartoznak ebbe az olvasótáborba olyanok, akiket félteni kellene a herczi strófák harcias, katonaellenes szólamaitól.

De féltjük azt a néhány olvasót is, azt a néhány köteményeket szerető és olvasó embert, akik gyanutlanul veszik kezükbe a verseskönyvet s a csengő-bongó rímek mögött nem veszik észre Ézsau szőrös kezét.

És csodálkozunk azon, hogy akad magyar, vagy magát magyarnak nevező kiadó, aki ilyen verseskönyvet kiad; olyan lektor, aki nem dobja vissza felháborodottan Hercz és társai kéziratait.

A törvényszék csak az izgatók felett ítélkezett, mikor fogházzal érékelte költői működésüket. A magyarság már régen ítélkezett felettük, mint magyarok és költők felett egyaránt. Z. Gy.

Kulisszakatonák

A magyar közönség csodálkozással és megdöbbenéssel figyelte és figyeli most is azt a különös jelenséget, amit talán így nevezhetnénk meg: Katonák a szinpadon. — Sajnos, megkellett szoknunk, hogy a katona a szinpadon sokszor egyet jelent a bohóckodással és idétlen papirosfiurák burleszkszerű felvonultatásával.

A nagyhangú „őrmestereknél" is sokkal kártékonyabb hatást kelt a mulatozó, állandó pénzzavarral küzdő asztal tetején táncoló huszártiszt figurája. Ez az alak támadt most fel a „Noszthy fiu esete a Tóth Marival" című filmben, miután szinpadi változatával már jóllakatták a közönséget.

Értsék meg már végre a szindarab és filmgyártók, hogy a magyar közönség belsejében méregtől reszketve undorodik ezektől az izléstelen, talmi, vértelekezve kiizzadt „katona"-alakoktól.

Értsék meg végre, hogy a magyar katonatiszt nem kedvelt duhaj mulatozó, üresfejű, cifraöltözetű pojáca hanem a magyar társadalom szellemi elitje, komoly munkása és harcosa a szebb nemzeti jövendőnek.

A magyar közönség türelmének is vége lesz egyszer; s nemcsak a szinház- és mozipénztárba befizetett garasaiért követeli azt, hogy türelmével ne éljenek vissza, de egy emberként követeli a magyar katonaeszmény szellemének kiteljesedését a szinpadon is! Z. Gy.

Kis emberek — nagy hősök

CSIKÓS, A KOPASZ

1916. januárban Bukovinában voltak állásban a tizennyolcas honvédeink. A híres Papdandár egyik zászlóalját többek között velük egészítették ki.

Itt harcolt Csikós Pál gyalogos, akit társai csak kopasznak neveztek. Csikós hónapokkal ezelőtt épült föl súlyos betegségéből. Sokáig nyomta a kórházi ágyat s ezalatt az idő alatt szegény feje megkopaszodott. Mikor a kórházból kikerült, jódarabig tologatták ide-oda, míg egy csomó irással beállított az ezredhez. A szakaszvezető, akihez beosztották, ráteámadt:

— Hallod-e te! Éppen a mi vitéz ezredünket akarod elcsúfítani? . . . Valaki nagyúr volt a pártfogód, hogy bevettek katonának. Valld be!

— Csakugyan úgy volt — felelte Csikós — nagyon nagy úr és személyesen hívatott be engem. Neki köszönhetem, hogy itt vagyok . . . Őfelsége első Ferenc József.

Nem haragudtak rá. Igazat mondott. Csakhamar nagyon megszerették, mert a jó Isten páratlan humorral áldotta meg. Egyébként hidegvérű katona volt.

Egyik januárvégi este hirtelen köd ereszkedett a tájra. A lövöldözés megélénkült. A szakaszvezető Csikóst ugratta:

— Kopasz, olyan az arcod, mint aki a háború végét várja . . .

— Addig jó, amíg itt vagyunk, mert jó állásban vagyunk. A háború után, majd mehetünk állást keresni.

Csikós nem tudta, hogy jóslatot mond. Csak azért mondta, mert mindenre tudott válaszolni. A szakaszvezető tovább ment, a fiúk pedig néztek a sűrű ködbe. Csikós állogált egy darabig, azután mondott valamit társainak. Egyszerre kimászott a nyilt terepre. Kúszott előre, míg az őrszemhez ért, aki odaszólt:

— Kopasz ,hova mégy?

— Ne félj, a hajam szála se görbül meg — és eltünt a ködben.

Órák multak el, a köd eloszlott. Az égen itt-ott csillagfény is látszott. Csak éppen Csikós hollétét fedte homály. A puskatűz is alább hagyott. A szakaszvezető nagyokat káromkodott, miért nem jelentették előbb, hogy Kopasz „ellógott". Már senkisem remélte, hogy visszajön, amikor egyszerre váratlanul beugrott az árokba.

— Hol a pokolban voltál? — kiáltott rá a szakaszvezető.

— Hajat akartam nyíratni — válaszolt Kopasz — de a borbély meglógott.

Csikós meglepő vallomást tett. Elmondta, hogy a sűrű ködben a muszka elvonult az állásából és hátrább ment. Már az őrszemek is elhagyták a helyüket, kettő kivételével, akiket azért nem tudott elhozni, mert megsebesítette őket. A két sebesült összetett kezekkel kérte őt, hogy jöjjön vissza értük, amit ő meg is igért. Csikós még azt is elmondta, hogy az elhagyott állásban körülnézett és látta, hogy a muszka vagy hatszáz lépésnyire beásta magát. Továbbá kijelentette, hogy az elhagyott állás gyanus. Ha elhozzák a sebesülteket, azok majd többet mondanak.

Igy is történt. Az elhozott oroszok elmondták hogy az ellenség aláaknázta az állást és nem lehet tudni, melyik percben robbantják föl. Utána rohamra mennek.

Már hajnalodott, amikor óriási robbanás rázkódtatta meg a levegőt. A föld megremegett s azután mélységes csend lett. Nemsokára rá megindult a muszka rohamra. A felszakított régi állásba már csak kevesen értek, mert a mi gépfegyvereink és puskáink nagyon megritkították a rohamozókat. A felrobbantott régi állásukat sem tudták elfoglalni.

Csikós értékes megfigyelése tömegszerencsételenséget hárított el. Feltűzték mellére a kisezüstöt, azonkívül még elő is lépett. A századparancsnokat megkérdezte, hogy kíván-e még valamit? Csikós azt felelte, hogy csak annyit kér, amennyit bármelyik bajtársának könnyen teljesíthetnek . . .

— Na nyögd ki már! — szólt rá a szakaszvezető is — nyomban teljesítjük.

— Hát kéremalássan — mondta csendesen Csikós — nagyon boldog lennék, ha a borbély meg tudná nyírni a hajamat.

Az egyszerű kívánság nagy derültséget keltett, éppen őnála nem volt teljesíthető. Bánatában szakállt növesztett. Azt simogatta jódarabig, amikor egy tavaszi napon csoda történt vele. Kopasz fején megjelentek az első hajszálak.

Csátaljai József.

Társadalmi Bizottsági ülés volt Sopronban. Az elmult hetekben tartotta Sopron vármegye és Sopron kir. thj. város vitézi Társadalmi Bizottsága tavaszi „teljes ülését", amelyen megjelentek az I. sz. törzsszékhez tartozó vármegyék Társadalmi Bizottságainak elnökei a törzsszéki T. B. kiküldött vitéz Révy Ferenc ny. alezredes és különös jelentőséget adott az értekezletnek, hogy azon vitéz Barcy Gábor felsőházi tag, az O. V. Sz. T. B. elnöke és vitéz Robogány Ede őrnagy az O. V. Sz. kiküldötte is megjelentek.

Dr. vitéz Bokor elnök beszámolt a T. B. ezévi működéséről, a lefolyt december 5-iki ünnepi est és a farsangi vitézi bál erkölcsi és anyagi sikeréről, a február 5-iki országos vitézi törzsnap határozmányairól és az országos érdekű eredményekről, különös tekintettel a Baranya megyei telepítés nagyszerű eredményeire és tanulságaira. A vitézizászlóbizottság elnöke, a hivatalosügyben távollevő vitéz Déne Elemér m. kir. csendőr alezredes helyett a vitézi zászlómozgalom eredményéről is a T. B. elnöke számolt be, valamint arról, hogy a soproni Magyar Közművelődési Társasággal magyaros ruhabemutatót rendeznek, nyáron a várományosokat sátortáborba gyüjtik, vitézi Székházalapot teremtenek, a fajvédelmi, átöröklési és ezzel összefüggő nemzetvédelmi kérdésekről budapesti országos hírű előadók megnyerésével előadás sorozatot rendeznek április május folyamán és hogy megalakult egy albizottság a megalakítandó Vitézi Önsegélyző Egylet alapszabályainak kidolgozására.

Vitéz Révy Ferenc alezredes bejelenti az ezidei vitézi törzsszéknap sorrendjét, amely a vasvármegyei vitézi házak felavatásával egyidejűleg Szombathelyen gazdag műsorral tartanak meg.

Ezután a szomszédos vármegyék terjesztették elő sajátos, továbbá mindhárom vármegyét érdeklő egyes mozgalmaikat. Vitéz Biczy Elemér műszaki tanácsos, elnök ismertette a vasvármegyei vitézi házépítési mozgalom keletkezését és sikerét, vitéz Hunyady László tb. főszolgabíró, elnök, előadta a zalavármegyei városmányos nevelés eredményeit, ismertette az általuk alapított szülészeti vándorláda és keresztelő takaró intézményét, amelyet bevezetésre ajánlott.

Az értekezlet nagy és hosszantartó vita után elfogadta a törzsszéki T. B. ülés egyes pontjait Sopron vármegye T. B. javaslatai alapján. Ezek közül a főbbek: 1. Rendszeres törzsszéki T. B. üléseket tartanak felváltva a vármegyék székhelyein szükség szerint havonként vagy negyedévenként az együttműködés biztosítására, egységes nemzetvédelmi irányelvek kidolgozására és betartására. 2. Szorgalmazzák a nyugati határ vidékén a vitézi és az országos telepítés ütemének meggyorsítását. Evégből rendelkezésre állanak az alkalmas területek felkutatásában, valamint az eladásra kerülő földekről jelentést tesznek az arra illetékesek. 3. Mozgalmat szerveznek a három vármegyére kiterjedően a városi vitézi gyermekek nyaraltatására csere és önkéntes felajánlás útján. Közös felterjesztéssel kérik egy országos közös vármányos nyári tábor szervezését és létesítését a Balaton partján.

A tárgysorozat megbeszélése után vitéz Barcy Gábor országos elnök válaszolt az egyes felszólalásokra abban az értelemben, hogy a javaslatokat összhangzásba hozta az országos érdekekkel. Majd hatalmas beszédben és pontos fogalmazásban ismertette a felvetett vitézi kérdésekben az országos álláspontot, amely minden tekintetben zsinórmértékül szolgálhat és szolgál. Majd szép beszéd keretében vitéz Robogány Ede fejtegette a vitézek nemzetvédelmi kötelességeit és megmutatta azokat az utakat, amelyeken a vitézeknek a jövőben járniok kell nemzetvédelmi hivatásuk teljesítésében.

A mezőkövesdi járási értekezlet. A szemlét a járás vitézei felett vitéz Buttykay Béla lovassági ezredes, vármegyei vitézi székkapitány tartotta, aki vitéz Kiss Vilmos gyalogsági őrnagy, széktartó kiséretében érkezett Miskolcról Mezőkövesdre. A szentmisér Csepela Lajos dr. apát, c. kanonok, plébános mondott szentbeszédet, méltatta a Vitézi Rend és a vitézek társadalom alkotó munkáját. Erre Isten áldását kérte. A kir. kath. Szent László gimn. feldíszített rajztermében megtartott hivatalos értekezleten dr. vitéz Kaló Jenő járási vitézi hadnagy elnökölt, az előadó vitéz Kiss Vilmos széktartó másfélórás előadásában alapos felkészültséggel s a vitézek iránti szeretettel foglalkozott vitézeinek aktuális problémáival.

A gimnázium Törekvés cserkészcsapata tagjainak sorfala között vonult fel ezek után kezdődő díszértekezletre a vármegye és a község társadalma, köztük Zsóry Lajos országgyűlési képviselő, Csepela Lajos dr. apátkanonok, Szent-Iványi Ferenc, a járás főszolgabírája, Bayer Róbert tanügyi főtanácsos és még sokan. A közönség és a gimnázium ifjúsága teljesen megtöltötte a vitézi cimmerrel és nemzeti zászlókkal feldíszített termet. A Szózatot a kir. kath. gimnázium énekkara énekelte, dr. Benyó Endréné, Hencsó Kálmánné kitünő zongorakísérete mellett adott elő szépséges magyar dalokat, bájos, üde, meghapó hanganyaggal, nagy énektudással. Vitéz Zatskó Gyula kir. kath. gimnáziumi igazgató szépen felépített ünnepi beszédében a Vitézi Rend célkitűzéseit és munkásságát mutatta be a vendégeknek s lelkesen buzdította bajtársait vitézi kötelességeik kitartó teljesítésére. Dr. Stingl Zsigmond szép hegedűjátéka után a gimnázium énekkara a Himnuszt énekelte. A szépen sikerült díszértekezlet után a vitézek vendégeikkel együtt az Országzászlóhoz vonultak, ahol a járás vitézei nevében vitéz Mátray Dezső Ostoros község vezető jegyzője helyezett el koszorút szép beszéd kiséretében. Egy órakor közebéd volt a Matyóházban. Az ünnepi felköszöntőt a Kormányzó Úr Őfőméltóságára vitéz Buttykay Béla székkapitány mondotta. Felszólaltak még Zsóry Lajos országgyűlési képviselő, Szent-Iványi Ferenc főszolgabíró, vitéz Kiss Vilmos széktartó, vitéz Kiss Vilmos széktartó, vitéz Zatskó Gyula gimnáziumi igazgató, vitéz Suba Pál plébános és mások. A szépen sikerült járási vitézi nap megrendezése dr. vitéz Kaló Jenő járási hadnagy munkája és érdeme.

A ceglédi vitézek kultúrestje. A ceglédi vitézek Társadalmi Bizottsága f. hó 8-án a finn-eszt testvériségi ünnep keretében fényesen sikerült kultúrestet rendezett. A gimnázium 100 tagú énekkara által előadott finn és észt himnusz után vitéz Szőnyi Sándor gimn. igazgató tartotta meg üdvözlő beszédét. Vitéz Galánthay Tivadar ny. tábornok, orsz. képviselő, a Turáni Társaság nevében üdvözölte a megjelenteket. Dr. Petry Pál és dr. Nagy Emil előadása után a finn követ átadta a „Kalevala" magyar fordítását 3 példányban Cegléd város és az iskolák részére. A műsor további részében Pippa Haikala finn művésznő gyönyörű hegedűjátékával, Nina Tamm észt énekművésznő pedig szebbnél-szebb énekszámaival ragadtatta el a hallgatóságot.

A közönség soraiban megjelentek a finn és észt követek családjaikkal, a Vitézi Szék részéről vitéz bilkei Lipcsey Márton tábornok, vitéz Zákányi ezredes, Szék-

kapitány, vitéz Mihálcy Jenő alezredes, vitéz Kásás Árpád százados, Pestvármegye vitézi Társadalmi Bizottságának elnöke, dr. Sárkány Gyula polgármester, az „Árpád fejedelem" huszárezred tisztikara, vitéz Fáy Elemér ezredes vezetésével. Az estet a kaszinóban 150 személyes vacsora követte. A nagy sikerű kultúrest megrendezésében fáradhatalanul dolgozott vitéz Homonnai Perczel Tibor, járási hadnagy és vitéz Szőnyi Sándor gimn. ig.

IRODALOM-MŰVÉSZET

A magyar kard története

A m. kir. Hadimúzeum igazgatósága Kalmár János okl. gépészmérnök a Magyar Történeti Múzeum I. oszt. segédőrének „A magyar kard története" című s a közeljövőben megjelenő munkája a Vitézi Rend tagjainak figyelmét ez úton hívja fel.

A könyv mintegy 6 ív terjedelemben és 63 képben foglalkozik a magyar kard XV—XIX. századi történeti és művészeti fejlődésével.

Ismerteti kardjainkon a magyar jelleget és az idegen behatást is. A régi pengekészítő (csiszárok), valamint a szerelést végző magyar ötvösmesterek ismertetése egészíti ki, a könyvet.

A Hadimúzeum igazgatósága kéri a Vitézi Rend tagjait, hogy rendeléseiket az igazgatóság címére (Budapest, I. Vár, Gróf Bethlen István bástyasétány 40.) mielőbb küldjék be, mert a szakmunka csak zárt példányszámban jelenik meg s ennél többet a szerző csak a most kért előzetes érdeklődés arányában nyomatna.

A munka ára kb. 4—5 pengő lesz.

Szerkesztői üzenetek

V. T. F. Győr. Vitéz Szinai Szinay Béla ny. altáborn. Bpest, IX., Ferenc krt. 19—21. I. 15. — A beküldött közleményt kérjük közelebbről megjelölni, hogy utánanézhessünk.

V. V. L. Kisujszállás, Kisrét. Küldje be hozzánk a bírósági ítéletet, abból világosabban látjuk majd a helyzetet. A válasszal együtt természetesen a bírósági ítéletet is visszaküldjük.

V. G. Ł. hadirokkant, Vajdácska. Esete annyira bonyolult, hogy egy ügyvéd bajtársunknak adtuk át, hogy megállapítsa, mit lehet az ügyben tenni. A másik kérésére vonatkozóan előjegyzésbe vesszük és siker esetén értesítjük.

Vitéz Sebő Györgyné Szolnok. Kívánságát eljuttattuk a Nemzetes Asszonyok csoportjához, szíveskedjék vitéz Ottóffy Ottóné nemzetes asszonyhoz Budapest, V., Rudolf rakpart 3.) fordulni, megnevezve a kívánt ruhákminőségét (estélyi utcai, stb.).

Vitéz B. Irja meg pontosabban adatait, különösen hogy milyen pályán működik. Egyik mondatából azt sejtjük vasútas. Ez esetben nyugdíja körülbelül 118 P lesz és lakáspénz.

Kémes, Baranya megye. Irja meg rendtárs a nevét is, mert sem azt nem írta meg, hogy honnan költözködött el, sem azt, hogy ki költözködött el.

Vitéz B. J. Gutorföld, Gizella-puszta. Forduljon a járási vitézi hadnagy úrhoz, az ilyen kérdést levélben nem lehet megoldani, mert tudni kellene a körülményeket, helyi viszonyokat, hol lehetne elhelyezkedni vagy le tudná-e tenni a vizsgákat.

Vitéz B. I. Békéscsaba. A tűzharcos törvényre nincs még végrehajtási utasítás, tehát várni kell addig amíg az megjelenik. A háborús pótlékra, ha igazolni tudja, hogy tűzharcos, (Károly csapatkeresztje van), akkor jogo van. Előléptetéséről a törvény nem intézkedik, hacsak a végrehajtási utasításban nem lesz erre vonatkozólag valami általános irányelv.

Dr. vitéz H. Á. Budapest. Ha a Károly csapatkeresztje meg van a nemzetes úrnak, akkor magától értetően tűzharcos is. De máskülönben is mint vitéz, megítélés tekintetében a hadirokkant után következik, tehát már állami állásánál előnyösebb elbírálás alá esik egyenlő feltételek esetében.

Találtak egy vitézi jelvényt. Igazolás után a Vitézek Lapja szerkesztősége útján átvehető.

Felelős főszerkesztő és kiadó: VITÉZ BARCY GÁBOR.
Telefon: 1—370—24.
Kiadótulajdonos: az ORSZÁGOS VITÉZI SZÉK.
BUDAPEST, KIRÁLYI VÁR.

Centrum Kiadóvállalat rt.
Budapest, VIII., Gyulai Pál-utca 14.
Felelős üzemvezető: Telegdy Lajos.



BUTOR
tartós, modern kivitelben, kényelmes részletfizetésre kapható:
Kisipari Termékek Bútorcsarnoka rt.
Budapest, VI., Dohány-utca 66. sz.
Telefon: 1-361-19.
Vitézi Rend tagjainak kedvező fizetési feltételek!

BUDAPESTI NEMZETKÖZI VÁSÁR április 29 — május 9

1800 kiállító. 7 külföldi állam hivatalos részvételével.

TELEVIZIÓ! Repülőgépkiállítás, divatbemutató, rádióüzenet közvetítés rövid és hosszú hullámon, építőipari tőzsde, kongresszusok stb., stb.

50%-os utazási kedvezmény! Budapestre ápr. 23-tól máj. 9-ig. — Visszautazásra ápr. 29-től máj 15-ig. Vásárigazolvány kapható a vásárirodánánál Budapest, V., Alkotmány-utca 8. az összes menetjegyirodáknál az iparkamaráknál, ipartestületeknél, kereskedelmi egyesületeknél, és számos jegyzői hivatalnál.

STOWASSER J.

ELSŐ MAGYAR HANGSZERGYÁRA

Gyárt és javit mindenféle fuvós, vonós, huzó és jelző hangszereket.

BUDAPEST, II., LÁNCHID-UTCA 5. SZ.

Árjegyzéket ingyen küldünk!

1897. évben alapított keresztény cég

JEROUSCHEK K.

készit és javit érdemrendeket és jelvényeket. *Budapest, IV., Váci-utca 39.* Telefon: 18-91-18 A Tiszti Kaszinóval szemben. A Vitézi Szék volt legelső jelvényszállitója.

vitéz SIPOSS SÁNDOR

kelmefestő és szárazvegytisztító. Vitézeknek engedmény!

Belváros, IV., Hajó-utca 12—14. szám. Telefon: 1—812—40.

Nemzetes Asszonyok figyelmébe ajánl szakácsnőket, szobalányokat, inasokat, főző- és nem főző mindeneslányokat.

vitéz Krajczár István közvetítő irodája Bpest Irányi utca 9.

—846—33.

Teljes bizalom [illegible] fel:

BUDAPEST SZÉKESFŐVÁROSI KÖZSÉGI TAKARÉKPÉNZTÁR RÉSZVÉNYTÁRSASÁG

KÖZPONT: Budapest, V. ker., Dorottya-utca 4. szám.

Alapittatott: 1846-ban- Sürgönycim: Főtakarék

Alaptőke: P 10,800.000·— Betétek összege: 104 millió P

Alapitása: a Budapest Székesfővárosi Allatvásár Pénzforgalmi Részvénytársaság

Érdekkörében: Parkváros Részv.-társaság


-tól
-ig
mindent vásárolhat megbízható minőségben, legkedvezőbb fizetési feltételek mellett
a TRIBON
RT.-NÁL
BUDAPEST ÜLLŐI UT 14

Vitézeknek 5% engedmény.
A Vitézi Rendház mellett.

O. R. I.

A m. kir. honvéd jóléti alap tulajdonát képező intézmény

A honvédtiszti és altisztikar

bevásárlási helye

Saját méretutáni szabóság. Külön tehérnemű osztály. Utalványaink alapján szerződéses cégeinknél minden női, férfi, gyermek ruházati cikk beszerezhető.

Az összes vásárlások G. H. levonás mellett 12 havi levonásra.

Orsz. Ruházati Intézet

Budapest, VI., Eötvös-tér 1.

Telefon: 184—832.

Elvállalok mindennemű teherautófuvarozást helyben, külföldre és vidékre.

Butor és gyümölcs szakszerü szállitását.

vitéz BERTA JÁNOS teherfuvarozó vállalkozó MATEOSZ-tag

Bp. IX., Lónyay-utca 36. sz. Iroda telefon: 187-6 6

Lakás „ 1 5-573

Vitéz Csébi Miklós polgár-, katonai szabó,

a Máltai lovagrend szállitója. Készit mint gyüjteményes választás alapján 8 havi részletfizetésre ruhákat. **Budapest, IV. Váci-u. 59. földszin**

Arany- és ezüst ékszert, órát felelős ég mellett ad el és saját műhelyében javit vitéz HÖS FERENC

Budapest, VIII., Baross-u. 41 sz. Telefon: 13—98—86

!Versenydíjakban nagy választék!

Gazdák Biztosító Szövetkezete

Igazgatóság BUDAPEST, IX, Üllői-út 1. szám. Telefon: 1-878-70.

Vitézi kedvezmények!

Kepviselet minden községben!

Kartelen kivül

ÜZLETAGAK:

Tüz-, jég-, élet-, baleset-, szavatossági, gépjármű-, betöréses lopás elleni és állatbiztosítás

Országos Magyar

TEJSZÖVETKEZETI KÖZPONT

BUDAPEST, XI., HORTHY MIKLÓS-ÚT 105-113.

Sürgönycim: Tejközpont. Tel.: 25-88-40.

A M. Kir. Földmüvelésügyi Minisztérium megbizásabó szervezi és ellenőrzi a tejszövetkezeteket, tejszövetkezeti, alakulási, értékesitési és mindennemü szakkérdésben dijtalanul ad tanácsot és felvilágositást a tejtermelőknek és szövetkezeteknek.

Felkérés!

Már egyizben felkértük Rendtársainkat, hogy mielőbb sziveskedjenek beküldeni

fényképüket

a Vitézek Albumában való közzététel véget. Most ismét kérjük, hogy valamennyi Rendtársunk küldje be fényképét, mert a

közzététel díjmentes.

A Vitézek Albumának megrendelése nem kötelező, azonban a fényképek beküldését az alábbi szelvénnyel sürgősen kérjük, mert az album csak akkor jelenhet meg, ha valamennyi Rendtársunk beküldi fényképét.

Hangsúlyozzuk, hogy az Album könnykereskedői forgalomba nem kerül, utólag nem rendelhető meg, mert csak annyi példányban nyomatjuk ahány megrendelés előzetesen beérkezik a kinyomatás előtt.

Budapest, 1938. ápr. 21.

A Vitézek Albumának Szerkesztő Bizottsága nevében

vitéz Szendrői Kovách Géza
ny. alezredes

Itt levágandó!

A Vitézek Albumának t. Szerkesztő Bizottsága
BUDAPEST 4.
Postafiók 315

SZELVÉNY

Csatoltan megküldöm fényképemet a Vitézek Albumában való közlés végett. A fénykép hátoldalára személyi adataimat (*név, születési hely és év*) reávezettem. (*Egyéb adat közlése nem szükséges, mert az egységes közlés miatt ezek a rendelkezésre álló okmányokból közöltetnek.*

Az albumot már megrendeltem,* nem rendeltem meg,* mert .....

.....

....., 1938 április.....-én

*A nemkivánt törlendő.

Tisztelettel:

.....

.....

A kézbesitő postahivatalok figyelmébe.

Címváltozás esetén kérjük a 111.545/4-1935 sz. rendelet (P. R. T. 1935-21) értelmében az uj címet megállapitani, ide feljegyezni és a lapot nem után-, hanem visszaküldeni.

UJ CIM:

VISSZA A FELADONAK!

VITÉZEK LAPJA
BUDAPEST VIII., ÜLLŐI-UT 8.

Utánküldés kizárva!

VITÉZEK LAPJA

XVI. ÉVFOLYAM. 13. SZÁM | A VITÉZI REND HIVATALOS LAPJA | 1938 MAJUS HÓ 1

Szerkesztőség és kiadóhivatal: Budapest, VIII., Üllői-út 8. II. em. 19. — Telefon: 1-370-24. — Postacsekkszám: 35.785.

Előfizetési ára a „Képes Hiradó" c. melléklettel együtt egész évre 20 P; vitézi szervek és vitézek részére 3 pengő 60 fillér. Megjelenik minden hó 1-én, 11-én és 21-én.

A történelem sodrában

Még a mi szemünk elé sem tárultak, pedig két évtizede pereg előttünk a történelem filmje, ilyen tisztán, kivehetően a történelemformáló belső erőknek tömeglelkeket robbantó jelenései. Ha akárcsak az osztrák és német nép egyetlen nemzetté való összeolvadásának szinte elképzelhetetlen egyszerűséggel végbement esetét nézzük, vagy akár a Hitler, vagy Mussolini egyéniségein keresztül működő történelmi erőket tekintjük, nap-nap után villámlásszerű megvillanások mellett látunk bele a jelen idők sokszor bibliai csodálatosságú műhelyébe.

Mintha nem is századok, de ezred-forduló láthatárán állanánk és a néplelkek, fajcsoportok birkózásában egyszerre csak ráeszmélünk, hogy a mi magyar sorsunk is újra meg újra a történelem sodrába taszítódik.

A magyarság, sajnos megcsonkult határokkal, ahhoz hasonlatosan áll itt az újra átalakuló Európa keleti kapujában, mint ahogyan az első magyar lovas vezér kémlelhetett bele sas szemével a Nyugati világba. Csakhogy míg akkor Bulcsúnak hadászatilag ma is szinte megmagyarázhatatlan győzelmes haditettei következtek a Kárpátoktól a Pireneusokig, sőt ezeken felül még tőlünk délre is, addig mi, ha megcsonkítottságunk drága árán ugyan most már függetlenül, de viszont vérünkvesztetten, megfogyatkozva, szinte emberfeletti harcban állunk itt kifelé a látható külső ellenségekkel szemben, befelé pedig a láthatatlanul megszervezkedett belső erők ellen.

Ilyen aggodalmak között tépelődhetett Géyza fejedelem, mikor látta, hogy a külső hadiszerencse hanyatlásával megzökkent a magyar birodalom összszerkezete, így töprenghetett első keresztény-nyugati szemléletű királyunk, István, amikor már az új útra lépve fájdalmas kényszerűséggel a saját véréből, saját fajtájából kellett feláldoznia a legjobbakat.

Ilyen emberfeletti harcot vívott IV. Béla, az új honalapító, a nemzet újjáteremtésének gondjai között, vagy ilyen történelmi gyászban állott a magyarság akkor, amikor az ősi termésű királyi családnak kihaltával, annak utolsó ágacskája is elsorvadt.

Amikor pedig mindezen megpróbáltatások ellenére is, újra kivirágzott a magyar nagyhatalmi gondolat és másfélszázad után Mátyás, a legnemzetibb király, a magyar világhatalom kapujában állott, ő érezhette, sejthette a maihoz hasonlatosan a magyarság végzetét, amikor Bécsben egészségének váratlan összeroppanásakor az idegen földön elfogta a halálsejtelem, nem a maga halála miatt, hanem mert arra gondolt, mi lesz országával, ha az ő halálával népe törvényes magyar utód nélkül marad, a maga véréből való fő nélkül.

És csakugyan, az ő halála óta is, amellyel az ő végzete a legnagyobb magyar végzetek közül való volt, a maihoz hasonlatosan kellet a nemzetnek mindig birkóznia, a történelem sodrával. Az ő hatalmának elmulása után a Zápolyák, Bocskayak, Bethlenek, Thökölyek, Rákócziak, Kossuthok maradékmagyarsága évszázadokon át vívta a nemzet élet-halál harcát, hogy azután a világosi kényszerű megalázkodás és az aradi halálos vég után, érthető kétkedéssel kiáltson fel a magyar történtíró: van-e még és lesz-e még továbbra is magyar élet, avagy talán Széchenyi Istvánnak, a legfelsőbb történelmi réteg szimbólumának, a kétségbeesése-e és Kossuthnak, a független magyar népi gondolat megszemélyesítőjének az elbujdosása-e az utolsó színképe a nemzet végzetének s e végzet beteljesedésének.

A történelem mai, örvénylő sodrában is kell, hogy a nemzet legjobbjai, a régi lélek őrzői és hordozói ma is tudatára ébredjenek a magyar végzet megismétlődésének és az ezen végzet elbirásához és legyőzéséhez szükséges megkivánandó kötelességeknek.

E tudatraébredésben és ébresztésben nekünk, vitézeknek külön is nagy feladataink vannak, mert nekünk kell vállanunk a nemzet sorsában a legnehezebb feladatokat és pedig annál önkéntesebben, minél díszesebb, érdemesebb tagjai vagyunk ennek a rendnek. Tudnunk kell és hirdetnünk kell, hogy a történelem mai sodrában minden eddiginél jobban résen kell lennünk, össze kell láncolódnunk. Nem a magunk egyéni életét élni, hanem a közösség életét. Felemelni az elesett sorsú magyart. Felvilágosítani, kényszeríteni a jobb sorsában, a közösségről megfeledkezettet és már érzéketlenné váltat. Felébreszteni minden magyart, érzéketlenségéből felrázni, hogy eljutottunk a legnagyobb sodortatásig, tehát mindenki a helyére és a gátra álljon!

A történelemnek e körülöttünk növekvő mai sodrában éppen a vitézeknek kell elsősorban valami nagy magyar lélekhíváshoz hozzáfogniok, kinek-kinek a maga helyén és életkörülményei között, hívni minden magyart az ősi magyar erényekben való belső és külső megújhódásra, erőre, bátorságra, okosságra!

vitéz Tóth Alajos.

Vitézi szemmel . . .

Vitéz Bodor Aladár az „Erdélyi Est"-en tartott értékes előadásából idézzük az alább következő megszívlelendő gondolatokat.

A mai magyar sors kifejezője és hordozója inkább a megszállott területi magyarság, mint a csonkaországi. Legjellegzetesebb a erdélyi, ahol legnagyobb elnyomás alatt él a magyarság s ezért kénytelen magyarságának egész anyagi és szellemi életét önállóan és teljes nemzeti jellegzetességében a maga erejéből építeni ki. (Ott pl. a magyarság magától elfoglalta az ipari, kereskedői stb. pályákat.)

Erdélyben főleg a nő a nemzetiség fönntartója a családi élet révén, mert a férfi otthonától távolabb él, mint itt. (Fuvarozás, fairtás, személyi szolgálat stb.) A nő vallásosabban él és vezeti gyermekeit. Nagy a szaporaság a szegénység dacára. A nemzeti nyelvet, játékokat, ritmikát, dalokat, mondákat, nemzeti öntudatot a nő örökölteti. A nemzeti viselet ápolására alakult ki jórészt középosztályú nők és egyháziak vezetésével az „ezer székely leány" mogalma, melyet második és harmadik ezer követett a csíksomlyói búcsúkon. Ezt hiába próbálta elfojtani a kormány, a nemzeti viselet terjed. Külön ünnepi viselet és külön hétköznapi viselet van. Az ünnepi is az olcsóságot szolgálja, mert a nemzedékeken át örökölhető. A hétköznapi a munkás napokra alkalmas. Tanulság legyen csonkaországi számára is: r u h á t, mely ne változgasson, olcsó legyen állandósítsuk be az ünnepi viseletben a nemzeti f o r m a ságával. A hétköznapiban legajánlatosabb a marosszék-udvarhely-háromszéki székely népi ruha, hasonlóan a német olcsó dirndli-mozgalomhoz. Lelkes munka lehetne tanítónőink számára, hogy a falujuk öltözködési hagyományait összegyüjtsék, megtisztogassák stílus tekintetében, aztán öntudatosítva és művészi fokra emelve azokat a néphez visszavezessék, sőt a tanítónők, falusi és városi úrhölgyek m a g u k i s v i s e l j é k, mert a népviselet ehhez igazodik, így juttatható tekintélyhez.

Erdélyben a nők szervezkednek az elterjedt alkoholizmus ellen, főleg a pálinka ellen. A rumén legények amúgyse tűrik a magyar legények virtuskodását késő estén: csak maguk akarnak mulatni, dorbézolni. Ez jó a magyar legény erkölcsi és testi állapotának nemesedésére, estéjüket otthon töltik. Kifejlődtek a családiasabb, zártabb othoni összejövetelek, a fonók, a KALÁKA (Társas munka, öntevékenység, vagyoni-biztosítás, tűz ellen, újházasoknak házépítésére, stb.), a műkedvelő előadások. A műkedvelői előadások által a szereplők írni-olvasni tanulnak magyarul, szép magyar nyelvi kiejtést, irodalom által nemzeti öntudatot ápolnak. Sokezer előadást tartottak már, bár ezeket is korlátozzák, célját már betöltötte a mozgalom, most már az lenne jó, ha a nép, az elhagyott magyar nyelvszigetek, rádióhoz jutnának valami módon.

Mint régebben, a középkorig is visszamenően, a nemesi udvarok újra a falu népének nevelő iskolái lettek. A fiúk és lányok cselédi szolgálatot, műveltséget, munkákat, jobb főzést, tisztaságot stb. tanulnak ott.

Nagy áldás volna, ha a csonkaországi jómódú vitézi családok és „nemesi udvarok" most is hozathatnának Erdély falvaiból „cselédeket" (a „cseléd" a család megbecsült tagját jelentette és jelentse újra), itt műveltséget és magyar öntudatot nevelhenénk beléjük és pár év mulva való férjhezmenetelre is nevelnénk őket. Áldott lesz, aki ezt a mozgalmat megkezdi és minél általánosabban megszervezi. Itt nagy hivatás vár a Vitézi Rend asszonyaira.

VIRRADAT
az öntudatos jobboldali magyarság hétfői reggeli lapja

Bányászok és bányaiparral kapcsolatos szakmabeli vitézek telepitése

Az Országos Vitézi Szék, Baranya vármegyében, a komlói bányavidáken kb 10—12 vitézi hából álló vitézi telepet szándékozik létesíteni bányász és bányaiparral kapcsolatos szakmabeli vitézek részére.

Ezen telepítésre az itt megállapított sorrendben tekintetbe jöhetnek:

1. **Bányász foglalkozású vitézek.**
   Azon vitézek társpénztári tagságát, — akik eddig is bányánál voltak alkalmazva —, új alkalmazási helyük szerinti társpénztárnál beszámítják. Ilyenek és bányamunkára alkalmas várományosok a bányánál azonnal alkalmazást kapnak.
2. Olyan, nem bányász vitézek, akiknek a bányaiparban már most elhelyezhető 35 éven aluli avatott várományosuk van. Ilyeneknél a várományost a bánya fogja kiképezni és alkalmazni, míg az apa állandó jellegű, külső alkalmi munkát kaphat.
3. Ács, asztalos, kőműves, villanyszerelő, lakatos, kovács mesterségű vitézek.

Az áttelepítendők az Országos Vitézi Szék, az ingyenes felajánlott házhelyeken kedvezményes és hosszúlejáratú kölcsön juttatása mellett építteti fel lakóházukat. Mivel a házak építéséhez a bánya természetben, díjtalanul szolgáltatja az alapozáshoz és falazáshoz szükséges építőanyagot így a házakat előreláthatóan igen olcsón lehet felépíteni.

Az Országos Vitézi Szék csakis az előljáró székkapitányság által javasolt, minden tekintetben megfelelő, olyan vitéz jelentkezését fogadja el, aki leendő alkalmazási helyén mind hivatásbeli szakértelem, mind munkaszeretet és példás családi életénél fogva biztosítékot nyujt arra, hogy a bányatelep mintaképe lesz.

A székkapitányság útján benyujtandó, — egyszerű, bélyegmentes kérvények előterjesztésének határideje **f. évi június hó 1.**

A székkapitányok a hozzájuk beérkező kérvényeket az összes fenti szempontokra vonatkozó, beható és gondos véleményükkel ellátva továbbitsák.

Országos Vitézi Szék, 9169—II. 1938.

RENDELET a hátralékos előfizetések behajtására

A Vitézi Rend alaprendelete 8. §. 5-ik bekezdése alapján a vitéz a közszolgálati kötelezettségek hű és pontos teljesítésére esküt tett.

A vitézek lakhelyének szétszórtsága igen megnehezíti úgy az Országos Vitézi Széknek, mint egyéb vitézi szerveknek a vitézekkel való kapcsolat fenntartását és nyilvánvaló, hogy a szoros kapcsolat fenntartása nélkül, — azon együvétartozás ápolása, felügyelet gyakorlása és a kötelés köszolgálatok irányítása, mely a 6650/M. E. 1920. sz. alaprendelet 10. §-a alapján minden vitézi szerv kötelessége, — végrehajtható nem volna.

Ezt a célt szolgálja a VITÉZEK LAPJA, amelynek előfizetését, — mint a közszolgálatok teljesítésének segédeszközét, — az Országos Vitézi Szék minden egyes vitéz részére kötelezővé tette, egyben a lap előfizetési árát oly összegben szabta meg, amely a vitézekre megterhelést nem jelent.

Az Országos Vitézi Szék megállapította, hogy az ismételt leírások ellenére az előfizetők nagy hátralékban vannak és igy sem újabb leírások nem eszközölhetők sem a hátralékos összegekről az O. V. Sz. le nem mondhat és azok behajtását minden lehető eszközzel szorgalmaznia kell.

Erre vonatkozóan az OVSz. f. é. április hó 20-án tartott értekezletében a következő határozatot hozta:

1. Oly vitézek, akik előfizetésidíj-hátralékban vannak, semmi néven nevezendő kedvezményben, vagy előnyben a vitézi szervek részéről nem részesíthetők. Ilyen vitézeknek mindennemű kérelme, pártolása, telekadományozása, fizetési kedvezménye, halasztása, stb., stb., mindaddig nem intézhető el, míg az illető vitéz fizetési kötelezettségének eleget nem tett. Erről az illető, kérvényének érdemleges tárgyalás és elintézés nélkül való visszaadásával értesítendő.

Ha a kérelmező vitéz időközben hátralékára fizetést eszközölt, úgy ezen körülményt az illető vitézi szervnél a befizetési lapszelvénnyel igazolni tartozik.

2. A tartozásban lévő vitézi telektulajdonosoktól a hátralék a bérelszámolások alkalmával a vármegyei Vitézi Szék útján levonásba veendő.

3. A jelenlegi nagy hátralékok mielőbbi csökkentése céljából a VITÉZEK LAPJA kiadóhivatala kisérletképen közvetlenül minden egyes hátralékos részére részletes elszámolást és feszólítást fog küldeni befizetési lap mellékelésével. Hangsúlyozom, hogy ez a rendszer nem állandósítható, mert ennek eszközlése évenként több ezer pengő költséget jelent.

4. Ha egy hátralékos vitéz a hátralékot egy összegben megfizetni nem tudja, részletfizetési engedélyért forduljor közvetlenül a VITÉZEK LAPJA kiadóhivatalához, amely ezeket a kérelmeket a legméltányosabban fogja elintézni annak kikötése mellett folyó fizetési kötelezettségének is feltétlenül eleget tenni tartozik.

5. A fizetést minden indokolás nélkül megtagadó vitézek ellen, — közszolgálati kötelezettségük nem teljesítése miatt, — fegyelmi eljárás indítandó.

Előfizetési díj-hátralékot, vagy folyó előfizetési díjat elengedni elvileg nem lehet. Oly legkivételesebb esetekben, amikor annak egyes vitézzel kapsolatban helye volna, a székkapitányok tegyenek indokolt előterejsztést a VITÉZEK LAPJA kiadóhivatalához, amely ezekben a kérdésekben határoz. Az ilyen előterjesztések csak a legkivételesebb esetekben irányulhatnak hátraléktörlésére, a vitéz anyagi helyzete javulásának reményében inkább halasztás kérendő.

Telkes vitéznek sem hátralékot, sem folyó előfizetési díjat elengedni még kivételesen sem lehet.

ügyvezető vitézi törzskapitány.

Értesités az Eucharisztikus Kongresszusról

A XXXIV. Nemzetközi Eucharisztikus Kongresszus ünnepségeire vonatkozólag — felkérésemre — a Vezetőség az alábbiakról értesített:

Az ünnepségek május hó **25—29-én** lesznek.

Az ünnepségek pontos programmja a székkapitányságnál (IV. Váczi-utca 62 sz.) megtekinthető.

Különösen felhivom a figyelmet:

a) a Hősök terén megtartandó megnyitó ünnepségre **25-én** 18 órakor és

b) a honvédség, tűzharcosok, rokkantak közös szent áldozására a Hősök-terén **27-én** reggel 8 órakor.

Cerebrál: egy bíboros.

Szent beszédet mond: Hász István tábori püspök úr Ő Méltósága.

Jegyek az ünnepségekre a Kongresszus irodájában, IV. Ferenciek-tere 7. sz. alatt kaphatók 9—13 és 16—18 órai időben, továbbá az Ibusz menetjegy irodáiban, ahol minden szükséges felvilágositást is adnak.

Bpest. szkfv. Vitézi Széke 1257/B. sz. 1938.

SZEMÉLYI HIREK

Vitéz nagylaki Rácz Jenő — gyalogsági tábornok. A kormányzó úr Őfőméltósága vitéz nagylaki Rácz Jenő vezérkari főnököt április 30-iki ranggal, soron kívül gyalogsági tábornokká nevezte ki. Az előléptetés a magyar hadsereg egyik legnagyobb műveltségű és legkiválóbb katonáját érte, akinek ma már európaszerte ismerik és nagy megbecsüléssel emlegetik a nevét.

Kinevezés. Vitéz Kapronczay Istvánt, a budapesti Magyar Ipari és Kereskedelmi Rt aligazgatójává kinevezte.

Halálozások. Dr. vitéz Kerekes Frigyes Kázmér nyug. gazd. tanácsos el. százados. 86-os szöv. elnöke, folyó hó 21-én délután 4 órakor elhúnyt.

Vitéz Kasznár Ferenc a Vitézi Rend érdemes tagja elhúnyt. Temetése április 9-én volt nagy részvét mellett.

Vitéz Bártfai István törzsőrmester, zalaegerszegi lakos, folyó hó 20-án, a szombathelyi honvéd és közrendészeti kórházban elhúnyt.

Özvegy ostffyasszonyfai Dobrovics Győzőné folyó hó 21-én Alsóőrsön elhúnyt, vitéz Felsősajói Sebők Kálmán, vitéz Felsősajói Sebők Géza, vitéz Felsősajói Sebők Sándor, vitéz Felsősajói Sebők Miklós az elhunytban édesanyjukat gyászolják.

Özvegy szerdahelyi Kesserű Lajosné nemes Gerenday Flóra folyó hó 24-én elhúnyt, vitéz Kesserű Istvánné anyósát és dr. vitéz Kesserű István nagyanyját gyászolja az elhúnytban.

VILÁGPOLITIKA

Revizió! Minden magyarnak ez az álma 20 esztendő óta. Nem hirdethettük a világ előtt eléggé, mert akkor elszakított véreinken álltak bosszút a rabtartók, nem követelhettük a győzőktől, mert akkor háborús uszítóknak bélyegeztek bennünket épen azok, akik már 20 esztendeje vetik a gyűlölet, az elnyomás, az önvédelmi háborúk magvát. De most a történelem igazsága hirdeti, mert nemcsak a budapesti revíziós gyűlésről van szó, hanem valahogyan maga a történelem fordult legelőször úgylátszik Csehország ellen amely a bomlás tüneteit mutatja feltámadó kiebbségeink követeléseivel szemben.

A magyar társadalom hatalmas tűntetése volt a budapesti nagygyűlés, amelyen több tízezerember vett részt,. A nagygyűlés visszakövetelte a Felvidéket, az európai diplomáciát annakidején megtévesztő cseh politika karmai közül. A nagy gyűlésen Herecegh Ferenc elnökölt, aki beszédében rámutatott arra, hogy minden jel szerint a minket oly közelről érdeklő cseh válság és vele a megszállott magyar Felvidék sorsa döntő fordulat előtt áll és elérkezett a történelmi igazságszolgáltatás ideje. A frontharcosok szónoka hatalmas helyeslés közben eskette meg a tömeget, hogy nem lesz többé revíziós gyülés, hanem revizió.

A **tót tanács** a magyar nemzeti társadalomhoz szózattal forult, amelyben hivatkozva a tót-magyar élet- és sorsközösségért folytatott két évtizedes munkájára, arra kérik a magyar nemzeti társadalmat fogjon összse a történelmi órákban, ne ossza meg erőit, mert csak az erős magyar nemzettől várhatják ők is szabadság-küzdelmünk végét. Felhívják egyben a szolvák-magyar-, német- és rutén- testvéreket, hogy tartsanak ki harcukban a végső győzelem eljöveteléig.

Az **egyesült felvidéki magyar párt** viszont a cseh területen élő magyarokhoz fordult kiáltványával. „Egy Isten, egy sors, egy cél, egy nemzet, eg ytábor, — fejezi be a kiáltvány, — a magyar hűséget magyar hűséggel fogjuk viszonozni."

A csehek ellen az egész világsajtó állást foglal, kivéve természetesen a francia, a szovjet és az általuk fizetett propaganda újságokat. Az olasz sajtó szerint még egy ideig talán urai tudnak maradni a csehek a kártyavárnak, de ez a vár, — minthogy papírból van, — nem állhat ellen sokáig a belülről és kívülről való szélviharnak.

Mussolini nemzeti ünneppé nyilvánította Hitler vezér és kancellár olaszországi látogatásának napját. — Az olasz-francia közeledést célzó tárgyalások csak Hitler olaszországi látogatása után indulnak meg érdemlegesen. A most megindult angol-francia tárgyalások tengelyében Csehország sorsának a kérdése áll. Pillanatnyi helyzet az hogy Csehország körül Anglia és Franciaország ellentétbe kerülnek egymással. Anglia ugyanis ragaszkodik ahhoz, hogy a csehországi kisebbség, különösen pedig a szudétanémetség követeléseit a lehetőség határáig teljesíteni kell, ezzel szemben Franciaország nem hajlandó feláldozni szövetségesét. Francia külpolitikai körökben ugyanis a követelések teljesítését egyértelműnek tekintik Csehország pusztulásával.

Az angol-francia tárgyalások Csehország jövőjével kapcsolatosan nem hoztak megoldást, csak annyiban, hogy Anglia és Franicaország gazdasági segítséget igértek Csehországnak és a dunai államoknak. Franciaország nem tudta rávenni Angliát, hogy Csehország mellett fegyveresen is kötelezettséget vállaljon a határok biztosítására.

Henderson angol képviselő (az angol munkáspárt egyik legkimagaslóbb vezetője) a mult héten Magyarországon megbeszéléseket folytatott a felelős magyar politikai tényezőkkel, majd innen Prágába utazott. — A bécsi „Reichspost" megállapítja, hogy Németországnak érdeke az erős Magyarország és visszautasítja azokat a híreszteléseket, mintha Németországnak imperialista céljai volnának a Duna völgyében.

BELPOLITIKA

A **képviselőházban** az elmult héten politikai szervezkedési leleplezések, éles jobb- és baloldali összecsapások tarkították a komoly munkát. A földművelésgüyi tárca költségvetésének bizottsági tárgyalásánál a földművelésügyi miniszter hangsúlyozta, hogy a kormány mindent megtett az agrárpolitika támogatására. Az állatértékesítés terén mutatkozó bajok kiküszöbölése sürgős intézkedéseket foganatosítottak. A továbbiak során rámutatott arra, hogy a munkabérek és napszámbérek alakulásában országszerte javulás állott be. Általános megelégedést keltett a földművelésügyi miniszternek az a kijelentése, hogy a kormány a földdel lelkileg és munkával össze nem nőtt elemekkel szemben szigorúbban alkalmazza a földszerzés megtagadásának jogát. A képviselőház ezután megkezdte a milliárdos beruházási programm tárgyalását. Az ú. n. zsidójavaslatot a bizottság némi módosítással úgy általánosságban, mint részleteiben nagy többséggel elfogadta. A javaslat tárgyalása során Darányi Kálmán miniszterelnök visszautasította a javaslat ellen elhangzott baloldali támadásokat és kijelentette, hogy a zsidóságnak bármiféle ellenmozgalma lehetetlenné tenné a zsidóság együttélését a magyarsággal.

Lichtnecker András altábornagy, a miskolci vegyesdandár parancsnoka vitéz Littay néven besoroltatott a Vitézi Rendbe

Az elmult szombaton délelőtt tette le vitéz Littay (Lichtnecker) András altábornagy, a miskolci vegyesdandár parancsnoka és vezénylő tábornoka a vármegyeháza tanácstermében, a vármegyei Vitézi Szék, a ténylegesen szolgáló tiszti és altiszti vitézek küldöttsége jelenlétében a vitézi esküt.

A vitézi eskütételen a vármegyei Vitézi Szék részéről Melczer László kir. kamarás, vitéz Bethlenfalvy Gyula ny. tábornok tb. Székkapitány (egyben a nyugdíjas tisztek képviseletében is), vitéz Borbély-Maczky Emil főispán, tb. Székkapitány, vitéz Lukács Béla főispán, Lukács Endre alispán, dr. Fekete Bertalan polgármester, vitéz Buttykay Béla ezredes, Székkapitány, vitéz Kiss Vilmos ny. őrnagy, Széktartó vettek részt. Továbbá megjelentek a tényleges állományú tiszti és legénységi vitézek, a polgári vitézek és gazdálkodók, a nemzetes asszonyok képviseletei.

Az új vitéz dandárparancsnok Tanos Béla alezredes vezérkari főnök és Flóra László főhadnagy parancsőrtiszt kíséretében érkezett a vármegyeháza tanácstermébe, ahol vitéz Buttykay Béla ezredes, vármegyei vitézi Székkapitány kezébe tette le a vitézi esküt. Ennek elhangzása után a vitézi Székkapitány üdvözölte a Vitézi Rend ú jtagját.

Vitéz Littay András altábornagy a Székkapitány üdvözlő szavaira válaszolva katonás tömörséggel fejezte ki azt, hogy a személyét ért kitüntetést a Vitézi Rend tagjai közé való besorolással, mily nagyra értékeli és mily fontosnak tartja azt a mnkát, amit a Rend nemzetvédelmi és fajvédelmi szempontból — úgy katonai mint polgári vonatkozásban — kifejt.

Az eskütétel után vitéz Littay András altábornagy és felesége egyszerű villásreggelin látták vendégül a megjelenteket.

VITÉZI ÉLET

Vitézi Székkapitányok hivatalos közleményei

Felhívás a székesfehérvári vitézekhez! Felkérjük azon székesfehérvári rendtársakat, akik a május 22-i avatási ünnepség előkészítésében és rendezésében részt-venni óhajtanak, ebbeli szándékukat akár írásban, akár személyesen vagy távbeszélőn jelentsék be a Székesfehérvári Vitézi Székhez.

Észak Pest vármegye vitézei! A székkapitányi tisztség átvétele alkalmával, addig míg a közeljövőben megtartandó járási értekezleteken személyesen is bemutatkozhatom, a vármegyei szék minden vitézét, hős bajtársaimat és családtagjait meleg szeretettel köszöntöm. Rendünk magasztos célkitűzéseinek minél teljesebb megvalósítása érdekében csak mindanyiunk változatlan munkája biztosíthatja a megkívánt eredményt. Minden vitéz fegyelmezett, kemény, de bajtársi összetartására egymás kölcsönös megbecsülésére és rendtársi megsegítésére, nem utolsó sorban pedig tiszta erkölcsű, keresztény életére különös súlyt helyezek, mert a vajúdó idők történelmi hivatásának kipróbált, gerinces férfiak tudnak csak megfelelni. A nemes és céltudatos együttműködésre Isten bőséges áldását kérem! Vitéz Zákányi Győző ny. ezredes, székkapitány.

BUDA TISZTI VITÉZEIHEZ! A budai vitézek (az eredeti tervtől eltérően nem május 6-án,) hanem május 13-án pénteken este 8 órakor találkoznak a Spolarich (azelőtt Zöldfa) vendéglő külön termében. (Krisztina-tér 9.) Székkapitány.

A kerület legénységi vitézei május 5-én, csütörtökön fél 8 órakor a Pozsony kávéház (Krisztina-körút 81. tuladonos vitéz Bertha Gyula) külön helyiségében találkoznak. „Székkapitány."

Az I. kerületi legénységi vitézek május 12-én este 7 órakor a Vitézi Rendházban összejövetelt tartanak. A megjelenés kötelező. Vitézi hadnagy.

Budapest XII. kerület tiszti vitézeihez! A kerület tiszti vitézeinek május havi találkozója 12-ike helyett 13-án pénteken délután 8 órakor lesz a Spolarich (ezelőtt Zöldfa) vendéglő külön termében. (Krisztina-tér 9.) Székkapitány.

A mezőcsáti járás vitézeihez! A járási vitézi értekezletet Mezőcsáton f. évi május hó 8-án tartom meg, a Községháza Tanácstermében. Az értekezleten minden vitéz és várományos (15 éves kortól) megjelenni tartozik. Elmaradást csak orvosi bizonyítvánnyal igazolt, súlyos betegség ment.

Telkes vitézek adóívüket, járadék kivetésüket, használatidíj fizetési könyvecskéjüket, továbbá az Országos Vitézi Szék és OKH-nál levő üzemi tartozásaikra teljesített fizetések nyugtáit és csekkszelvényeiket, hozzák magukkal. Ugyancsak elhozandó a bevételekről és kiadásokról vezetett pénztárkönyv is.

A vitézek és várományosok délelőtt 8 órakor a községháza udvarán gyülekeznek, s innen indulnak vallásfelekezetek szerint, istentiszteletre. Ennek végeztével, 9 óra 30 perckor, zárt értekezletet tartok. Az ünnepélyes, nyilvános értekezlet —a hazafias társadalom részvételével 11 óra 10 perckor veszi kezdetét. Ennek befejeztével a Hősök szobrát koszorúzzuk meg. Utána közebéd a Korona vendéglőben.

Öltözet: fekete ünneplő, vagy vitézi formaruha, nagy vitézi jelvény és összes kitüntetésekkel. Székkapitány. 87—msz. 1938.

Előkészítő előadás az avatásra kerülő váromány-osok részére. Észak pestvármegye világi társadalmi Bizottsága rendezésében 1938 május 1-én, (vasárnap) délelőtt 10 órakor. a) Megnyitó. Elmondja vitéz Esztergomy Ferenc gimn. igazgató, járáshadnagy. b) A vitéz és a honvédelem. Előadó: Kásás Andor vk. százados. c) Szavalat. 1938 május hó 8-án. (vasárnap) délelőtt 10 órakor: a) Megnyitó. Elmondja: vitéz Horváth Antal gimn. igazgató, járáshadnagy. b) A vitéz mint a magyar faji erények őre és képviselője. Előadó: vitéz Rózsás József őrnagy, a Zrinyi csoport vezetője. c) Tárogateó. 1938 május hó 15-én (vasárnap) délelőtt 10 órakor. a) Megnyitó. Elmondja: dr. vitéz Jónás Sámuel kir. ügyész, járáshadnagy. b) Nemzeti öntudat vitézi szelem. Előadó: vitéz Homa Gyula egy. adjunktus, járáshadnagy. c) Záróbeszéd. Elmondja: vitéz Kásás Árpád a Várm. Társd. Bizotts. elnöke. d) Himnusz. Az előadásokon vitézek és hozzátartozók minél nagyobb számban való megjelenése kívánatos. Székkapitány.

Rendtársaink figyelmébe!

A vitézek albuma megjelenésével kapcsolatban közöljük a Rendtársakkal, hogy fényképeiket és errevonatkozó kéréseiket az album szerkesztősége felhívásában jelzett címre küldjék és ne hozzánk. Az album kiadása tőlünk különálló vállalkozás, amely ellen illetékes helyen észrevétel nem tétetett, engedélyezve van, de velünk semmiféle kapcsolata nincsen.

BUDAPESTI HIREK

Az avatásra kerülő váromány-osok tavaszi előgyakorlata

Budapest Székesfőváros Vitézi Társadalmi Bizottsága a most avatásra kerülő vitézi váromány-osokat az ünnepélyes avatásra előkészíti.

Az első előadást május 2-án este 7 órakor tartja.

1. Megnyitót mondja: vitéz Horváth Gyula tábornok, elnök.

2. „A vitézi ifjúság gyakorlati pályaválasztása." Előadó: vitéz Barcy Gábor felsőházi tag, az O. V. Sz. T. B. elnöke.

3. Vitéz Nagybányai Horthy Miklós, a Vitézi Rend főkapitánya legyen a vitézi ifjúság eszményképe. Előadó: vitéz Vajthó Tivadar kerületi hadnagy.

II. Május 9-én, este 7 órakor.

1. „Az országépítő nagy király szelleme a Vitézi Rend életében." Előadó: vitéz Móra Mihály, a tanulmányi csoport vezetője.

2. „A vitézség megnyilatkozása a világháborúban (arany vitézségi érmesek)". Előadó: vitéz Tóth Alajos, a „Vitézek Lapja" szerkesztője.

III. Május 16-án, este 7 órakor.

1. „A Vitézi Rend szervezete, a vitézi eskü és ami még a Vitézi Kis Kátéban van." Előadó: vitéz Zurányi Rudolf, a főiskolai csoport vezetője.

2. „A vitézi hivatástudat." Előadó: vitéz Zsiray József ügyvezető elnök.

Hely: Vitézi Rendház díszterme.

Ezen a három ifjúsági estén a most avatásra kerülő váromány-osoknak meg kell jelenniök. (Székkapitány-i rendelkezés.)

A vitézek leányai legközelebbi összejövetelüket május hó 4-én, szerdán d. u. 5 órakor tartják a Vitézi Székház tanácstermében. (VIII. Üllői út 8.) Tárgysorozat: 1. Hiszekegy és a leánycsoport tízparancsolata. 2. Jegyzőkönyv felolvasás. 3. „A szociális munka lehetőségei nemzetvédelmünk szolgálatában." 4. Háztartási negyedóra. 5. Munkarend megbeszélés (Eucharisztikus Kongresszus).

Minden nemzetes kisasszonyt szeretettel várunk.

A fővárosi vitézi iparosok, kereskedők összejövetele a vidéki iparos és kereskedő rendtársakkal. A nemzetközi Vásárral kapcsolatban a Budapest Székesfőváros Vitézi Társadalmi Bizottságának iparos- és kereskedő alcsoportja május 7-én szombaton 19 óra 30 perctől (fél 8 óra) kezdődően a vitézi iparos és kereskedő rendtársakkal családias ismerkedési összejövetelt rendez a Vitézi Rendházban (VIII., Üllői-út 8.) a kölcsönös bajtársi és gazdasági kapcsolat felvétele végett. Erre, a vásárra felutazó vidéki iparos és kereskedő rendtársakat családjukkal együtt az alcsoport tisztelettel meghívja. Az alcsoport a mondott időben asztalánál természetesen örömmel fogad minden más rendtársat és családját, aki az alcsoporttal megismerkedni óhajt.

Meghívó. Azon fővárosi és vidéki rendtársakat, akik érdeklődnek a fővárosi vitéz iparosok és kereskedők csoportja iránt, május 7-én este fél 8 órakor (19 h. 30) VIII. Üllői-út 8. a Vitézi Rendházban tartandó közös összejövetelre, családtagjaikkal együtt, minél nagyobb számban tisztelettel meghívom. A T. B. elnöke.

A nemzetes asszonyok hétfőn, május 2-án a szokásos hónapeleji összejövetelüket megtartják.

A magyaros ruha és kézimunka kiállítás május 3-án délelőtt 11 órakor nyilik meg.

A nemzetes asszonyok figyelmébe! A Nemzetes Asszonyok közlik mindazokkal, akik magyaros ruhatervek iránt érdeklődnek, illetve rajzokat kérnek hogy pontosan írják meg, milyen rajzot óhajtanak (kabát, együttes, nappali, estélyi, gyermekruha vagy nyaralóruhácska stb.) és hány darabot? Egy-egy rajz ára fejében 40 f ára bélyeget és válaszbélyeget mellékeljenek, mert csak így tudják gyorsan és zökkenő nélkül kielégíteni a sok érdeklődőt.

A május 8-ára tervezett kiskőrösi kirándulást a magyaros öltözködési kiállítás és vásár miatt egy héttel elhalasztjuk, tehát 15-én reggel indulunk. Este 9 órakor már ismét Budapesten vagyunk.

Belépőjegyek a Székesfehérvár-i avatásra az Országos Vitézi Széknél csak május 6-tól kezdődően igényelhetők.

Nyelvtanfolyamok befejezése. A társadalmi bizottság által rendezett nyelv-tanfolyamok f. évi május hó 1-ével befejezik működésüket.

A nyelv-tanfolyamok előadóinak, nevezetesen Farkas Ilona úrhölgynek, vitéz Kövendy Károly tanár és vitéz Nagypál Károly főhadnagy nemzetes uraknak a kifejtett önzetlen igen eredményes működésükért ezúton is őszinte köszönetemet fejezem ki.

Társ. biz. elnök.

A volt aradi cs. és kir. 33-as gyalogezred tiszti, altiszti kara és legénysége 1938 május hó 7-én (szombaton) este 8 órakor tartja összejövetelét a Keszey-féle étteremben (Budapest, Rákóczi-út 44., a Nemzeti Színházzal szemben).

A vitézek iskolás gyermekeinek gondviselőihez. Felkérem az iskolás gyermekek felügyeletével megbízott Nemzetes asszonyokat és Nemzetes urakat arra, hogy május hó 3-án este ½7 órakor a Vitézi Rendház dísztermében megbeszélésre feltétlenül megjelenni szíveskedjenek. Kérem hogy ezen alkalommal a vitézi gyermekek törzslapjait magukkal hozni szíveskedjenek. A Társadalmi Bizottság elnöke.

A BSzKRT. Autóbusz és Hév (Közművelődési Egyesületének) 1938. évi május hó 4-én (szerdán) d. u. 6 órakor a Közművelődési egyesület helyiségében (Baross p. u.) összejövetelt tart. Kérjük az összes vitézek pontos megjelenését.

A M. kir. Hadimúzeum megnyilt. Nyitva vasár- és ünnepnapokon és hétköznapokon 9—13 óráig. Hétfőn, illetve, ha ez ünnep, akkor kedden zárva. Honvédség és egyébb fegyveres testületek tagja valamint vitézek, frontharcosok, leventék részére csoportosan előzetes igazgatói engedéllyel ingyen csak szombaton. Utóbbiak egyenként 20 fillérért látogathatják a múzeumot.

A Nemzetes asszonyok Erdélyi estje az erdélyi gondolat jegyében igen szépen sikerült. Vitéz Holényi János ny. tábornok az erdélyi ember szíve és szellemisége gazdag tárházából merített, amikor Erdélyről szólva minden szavát az Erdély iránt való rajongó szeretet sugallta. Megidézte Erdély lelkét, másrészt rámutatott a ma szenvedő erdélyi véreink szomorú sorsára. Szellemes és élvezetes előadást tartott Pálóczi Horváth Lajos és felesége az erdélyi népzenéről, annak eredetiségéről. Üde, finom művészetével magával ragadta a nagyszámú közönséget M. Ignácz Rózsa, a Nemzeti Színház tagja. Szellemmel és bájjal egyaránt tökéletes előadásában a szép székely balladák velőséggal megelevenedtek. Vitéz Bocor Aladár, az ismert író és költő az erdélyi magyar nő helyzetét rajzolja meg, ennek küzdelmét a magyar családért és a magyarság összességéért folytatott harcában. Mély elgondolású előadásból a Vitézi Szemmel c. rovatunkban közöljük a főbb gondolatokat.

Hatalmas méretekben nyilt meg a XXXIV. budapesti Nemzetközi Vásár.

A XXXIV. budapesti Nemzetközi Vásár arányai már az április 28-iki sajtóbemutatón láthatók voltak. A sajtóbemutató egybe esett Bornemisza Géza kereskedelmi és ipari miniszternek a vásár elkészülését megtekintő látogatásával. A miniszter résztvett a sajtó tiszteletére rendezett díszebéden, amelyen az üdvözlésekre válaszolva rámutatott a vásár hatalmas erkölcsi hatására, mert visszaadja az embernek nyugalmát és bizalommal tölt el mindenkit. A sajtóbemutató vitéz Barcy Gábor, a kereskdelmi és iparkamara alelnökének zárószavaival ért véget.

Az április 29-iki ünnepélyes megnyitón a kormányzó úr megtekintette a káprázatos gazdagságú és szépségű kiállítást, a diplomáciai testület és magas vendégek jelenlétében. Először az olasz, azután a francia és a többi nemzeti pavillont látogatták meg.

A nagyközönség számára a kiállítást d. u. 2 órakor nyitották meg.

Kedvezményes jegyek a Nemzetközi Vásárra (1.10 pengő) kaphatók a vitézek rendházában, Üllői-út 8.

Csere-nyaralás. Vidéki vitéz felesége gyógykezelés céljából a május hónapot Pesten töltené. Olyan vitézi családot keres, amely ez időre neki otthont nyujtana, (teles ellátást vagy akárcsak szállást.) Fizetné, vagyha vendégül látnák, viszonozná a vendéglátást Kiskundorozsmán, ahol férjének vendéglője van. (Szikásfürdő 25—30 perc.) Cím: vitéz Gyuris Ferenc Kiskundorozsma.

Árverési hirdetmény.

A kalocsai kir. Törvényszék tárgyalást hirdet az 1938—39. évi irodai anyagszerek, valamint nyomdaszerek szükségletének szállítására. A szállítás megkezdésének határideje 1938 augusztus 1. Befejezés ideje 1939 június 30. A különböző iparágakhoz tartozó cikkekre külön is lehet ajánlatot tenni. Ajánlattétel beadási ideje 1938 május 20. Részletes feltételek és közelebbi tudnivalók a hivatalos lapban.

A vitézek kiállítására külön is felhívjuk a Rendtársaink figyelmét! Keressük fel őket, vásároljunk és rendeljünk náluk.



A MAGYAR KATONAESZMÉNY SZOLGÁLATA

A VITÉZI REND ZRINYI CSOPORTJÁNAK ROVATA

„Tanulj fiam, tőlem Isteni félelmet,
Tanulj fáradságot s kemény vitézséget".
Zrinyi: Szigeti Veszedelem.

„Az kit az Uristen meg akar tartani,
Százezer között is meg fog az maradni."
Zrinyi: Szigeti Veszedelem.

Korszellem és művészet

A XIX. század rideg materialista gondolkodását a világháború és az azt követő évek megpróbáltatásai után a transcendentális világ felé való sóvárgás váltja fel. Ennek egyik jellemző tünete a vallásos élet fellendülése és a művészetek iránt megnyilatkozó fokozódó érdeklődés.

A művészet mindig a kor lelkivilágának szimbolikus képét állítja elénk. Az építészt, szobrászt, festőt az a vágy vezeti, hogy elképzelését a lehető legkonkrétebb formában valósítsa meg és hogy a művelt társadalom minél szélesebb köreiben találjon megértésre.

Alig van nép, melynek képzőművészete a katonai és nemzeti élettel való kapcsolat annyi szép példáját tudná felmutatni, mint a magyaré. Művészeink külföldi tanulmányaik alatt is szinte hazafias büszkeséggel nyúltak a magyar hősiesség ragyogó példáihoz, mert tudták hogy elsősorban fajunk imponáló vitézsége az, mely bennünket a körülöttünk élő nemzetek fölé emel. A legutóbbi évek modern művészete erősen kárhoztatta az ú. n. novellisztikus tárgyú festészetet. Most már látjuk, hogy az ő túlságos intellektualizmusuk és ultramodern receptjeik sokkal inkább lefokozták a festői előadást, mint a kifejezést elmélyítő, mélyen átérzett gondolati témák.

A kialakulóban levő szociális tartalmú nemzeti állam egyik fontos kultúrpolitikai feladata lesz, hogy szakítson a művészet l'art pour l'art szemléletével és annak tolsztoji értelemben vett erkölcsi, sőt tanító jelleget kölcsönözzön. Elsősorban a kollekív magyar lélek jellemző megnyilatkozásait kell az eddiginél alaposabb vizsgálat tárgyává tennünk, nem utolsó sorban esztétikai vonatkozásban. Elszigetelt nemzetünk társadalmi együttérzésének és összetartozásának szuggerálását a katonai és nemzeti tárgyú műalkotások nagy mértékben támogathatják és fejleszthetik.

Minden jel oda mutat, hogy a kultúrák szintézisének korába léptünk, mely az összes maradandó értéket összefoglalva egy szélesebb látkörű etikai világnézetet fog kialakítani. A művészi lélek fínom érzékenysége már jó ideje sejti ez átfogó tartalmú korszellem eljövetelét. A háborút követő szeszélyes keresések dekadens világát lassan-lassan átveszi a forma megszilárdulásának konstruktív szemlélete. A lefolyt zűrzavar eddig sem gátolta néhány tehetséges fiatalunkat abban, hogy önmagukat megtalálják és a régivel szerves összefüggésben, de mégis újszerűen nyilatkozzanak meg. E művek nem pártállást hirdetnek, hanem meglátják az összes eddigiek mély összefüggéseit. Ez új művészettől várjuk a forma és tartalom egységének újjáéledését és a teljes kiérlelésig vitt új történelmi kompozíciókat.

A nemzeti érzésű magyar társadalom várakozással tekint a közel jövőben bemutatásra kerülő Szent István pályázat alkotásai elé. Várjuk a nemzetközi iskolák magyaros hajtásait és nagy királyunk apostoli alakjának egyik legmélyebb nemzeti értékünk kifejezését a magyar hősi eszmény apoteozisát.

vitéz Csömöry

Cikkeink átvételét csakis a forrás pontos megnevezésével engedjük meg!

SZÉLJEGYZETEK

A magyar repülőhős fája

A napokban levelet kaptam vidékről. Bátaszékről írt nekem Bauer János volt cs. és kir. hegyitüzér, aki a világháborúban Déltirolban a „Hét Község" fennsikján harcolt.

Egy írónak mindenesetre jólesik, ha könyvét élvezettel olvassák és azt hiszem előfordult már eddig is más írókkal, hogy ismeretlen olvasók felkeresték őket levélben, és megköszönték, hogy a könyvvel élvezetet nyújtott nekik.

Könnyes szemmel olvastam ennek az igazi magyar hazafinak egyszerű sorait, amiből a kételkedők é csüggedők is csak erőt és bizalmat meríthetnek.

Könyvem egyik fejezete a hősi halált halt ittebei és cleméri Kiss József tábori pilótáról, a legjobb magyar vadászrepülőről szól.

És most hallgassanak ide a kozmopolita világpolgárok, a minden nemzeti érzést állandóan kicsufolók és a világmegváltó nemzetközi eszméket fennen hirdető „népboldogítók"; ez a példaadó, hazafias érzésű magyar ember levelében tudomásomra hozza, hogy a napokban a legnagyobb magyar repülőhősnek, ittebei Kiss Józsefnek emlékére telken egy fiatal jegenyefát ültetett el, sudárat, magasratörőt, olyat, mint Kiss József hősi magyar szeleme volt!

Hálásan köszönjük ezt a példaadó nemes cselekedetét Bauer József bátaszéki magyarnak, akit ittebei és eleméri Kiss József hősi szelleme ihletett meg és úgy érezzük, hogy ezzel az elültetett kis jegenyével a magyar népmilliók nevében állította fel a világháború magyar repülőinek az első, de talán a legszebb hadiemléket.

A kis fácskát ittebei és cleméri Kiss József magasbatörő jegenyéjét a magyar repülők méltó kegyelettel és szeretettel fogadják, figyelni fogják növését és a trianoni béklyókból majdan felszabaduló magyar repülés egyik legszebb élő szimbolumának fogják tekinteni. vitéz Boksay Antal.

Munkatábor

A magyar ifjusá volt a vádlott abban a pörben, amely a napokban pergett le a törvényszék előtt.

A pőr egy cikk körül folyt, amely a vádirat szerint úgy állította be a magyar ifjuságot, mintha az lelkileg üres, züllött lenne, dologkerülő istenkáromló. A cikk hasonló hangnemben folytatódik s az olvasó meglepetten kénytelen tudomásul venni, hogy mindezeket a tapasztalatokat a cikkiró egy magyar főiskolai munkatáborban szerezte.

A pörben még nem mondta ki a bíróság a végső szót, de a magyar közönségnek el kell gondolkodnia e vádak felett.

A munkatáborok célja az ifjuság katonai szellemű nevelése. Az a pár hét, amit a gyermekkorból már kinőtt fiatalság a fővárostól távol a munkatáborban eltölt, izelítő és egyben előkészítés az igazi, dolgos, kemény és áldozatos magyar életre. A munkatábor katonás fegyelmü légkörében táborozó ifjuság a harcos és dolgos katonaszellemet szivja magába s az ott eltöltött idő nemcsak szép emlék marad, hanem utmutatásá válik az elkövetkező küzdelemre.

E táborok vezetői mind olyan férfiak, akik nemcsak ismerik a magyar katonaeszményt, hanem élő valósággá tudják változtatni azt az ifjuság lelkében.

A pörben szereplő cikk szerzője egy ilyen munkatáborban szerezte vád tárgyává tett tapasztalatait s sietett azt az ólómbetükbe gyúrva világgá kürtölni. Nem ez az első cikk, amit a magyar munkatáborokról olvastunk. De azok a többi riportok és beszámolók távolról sem mutatnak tartalmi hasonlatosságot ezzel a cikkel.

A magyar ifjuság és a magyar társadalom nem utasitja vissza a „bajtárs" vádjait. Utálatosnak és méltatlannak találja s nem érdemesiti a „bajtársat" arra, hogy válaszoljon. Végső fokon majd a biróság fog kritikát mondani a gátlásnélküli kritikus egyéni véleménye fölött.

De a magyar társadalomból amugyis kevesen utasithatnák vissza az „aktiv orgánum" vádjait.

Nem igen olvasták.

Z. Gy.

A kisdobos

Irta: *Saád Ferenc.*

Karcag Péter világjáró magyar volt. A napoleoni háborúk idején ezredével végigjárta egész Európát. Megpergette kicsi dobját Lipcse főutcáján és sokszor verte a marsot Olaszország kék ege alatt. Ő volt a kisdobos az egyik században.

Hosszú esztendőkön át járta a csatatereket, de soha nem verekedhette ki magát amúgy hazai módra. Neki ugyanis mindig dobolni kellett. Az bántotta főként, hogy nem vehetett részt az apró vállalkozásokban és így nem szerezhetett medáliát, mint a többi magyar fiúk. Neki keseredett hát Péter és az egyik meleg napon, roham közben, elhajította a dobverőket, lekapta rézveretes kicsi dobját válláról és azt szijánál fogva jól megtekerve odaakasztott egy francia főtisztnek.

— Ha ez nem hozza meg a vitézségi érmet, akkor sohase lássam meg többet a falumat.

Fel is terjesztették Karcag Pétert a főparancsnoksághoz. Egy szép napon sorakoztatták aztán az ezredet és a kisdobos kipirult arccal, dobogó szívvel várta vitézségének látható elismerését, a gyönyörü ezüst medáliát.

Felolvasták hősi tettét és az egyszerü magyar parasztfiú, akit kötéllel fogtak a verbunkosok a halasi piacon.

Hát egyszercsak, az ezredes kezébe nyom valamit, mielőtt feltüzte volna a medáliát.

— Karcag Péter közvitézt, mert a támadó francia zászlóalj parancsnokát, roham alkalmával, halálra sebezte és ezáltal az előnyomulást megakadályozta, a fővezér hat arannyal jutalmazta meg.

A kisdobosnak arcába szökött a vér.

— Hát a vitézségét pénzzel is meg lehet fizetni? Hiszen akkor Európa minden kincsét odaadhatná a magyaroknak.

Önérzetre senki nem tanította soha a magyar embert. Ez a lelki tulajdonság nálunk öröklődik. Ezért állott az ünnepség után Karcag Péter közvitéz is századparancsnoka elé és jelentette, hogy a hat aranyat nem fogadja el.

A derék kapitány alig tudta megmagyarázni dobosának, hogy a fővezér úr jutalmát nem lehet csak úgy visszautasítani.

Megigérte azonban, hogy a legközelebbi járörvállalkozásnál ő is kimehet puskával szuronnyal — medáliát szerezni.

Abban az időben nem kellett soká várakozni a vállalkozásra. Valahol Metz környékén derítette fel a század a franciák egyik előretolt sáncát. Alkonyatkor indult Karcag Péter, hét másik magyar fiúval, egy tizedes parancsnoksága alatt. Szépen megközelítették az állást és száz lépésről már látták is az egyik nyugodtan sétáló francia őrszem körvonalait.

— Majd megbizonyosodunk róla — válaszolt a kisdobos és semmit nem várva elindult a francia őrszem felé.

— Spión — morogta a tizedes és kiköpött.

A járőrnek azonban nem volt sok ideje az elmélkedésre.

Karcagi Péter elkapta a kis francia katona torkát aztán az puskástól mindenestől zuhant le a sánc oldalán.

— Előre! — ordította a tizedes, aki megértette Karcag szándékát és egy pillanat alatt elérték a sáncot. A francia legénység szerencsére egy csoportba szaladt, hogy megboszúlja az őrszem halálát és így bekerítve könnyen végeztek velük.

A kisdobos pedig megkapta a kitüntetést. A legjellegzetesebb elismerést, ami évszázadok óta olyan sok magyar fiúnak kijárt: A fakeresztet.

VIDÉKI HIREK

A szegedi vitézek műsoros estje a vitézi székház nagytermében f. hó 24-én nagyszerűen sikerült. Szabó István színművész rendezésében a szegedi városi színház női és férfi művészeinek legjava szerepelt. A szegedi vitézek Zrinyi csoportja is most mutatkozott be először. Megérdemelt sok tapsot kapott Máriaföldy Anasztázia (vitéz Máiaföldy Márton igazgató leánya) zongora, vitéz Peteerdi Lajos tanító cselló és vitéz Vajkay Mihály hegedű, triója és vitéz Hajmási Lajos énekszámai. Székkapitány.

Járási vitézi nap Sajószentpéteren. A folyó hó 24-én megtartott járási értekezleten a járás vitézeit vitéz Buttkay Béla ezredes, székkapitány, a vitézi széktartóval együtt a sajószentpéteri községháza nagy tanácstermében szemlélte meg. Innen a vitézek, belső rendi kérdéseik letárgyalása után felekezeteik istentiszteletéhez vonultak. A templomokban Szigethy Ferenc ref. lelkész és Keller László r. kat. esperes magas szárnyalású hazafias szentbeszédében emlékeztek meg a vitézek napjáról.

A nyilvános díszértekezleten, melyet a helybeli egyházi-, katonai és polgári hatóságok vezetőinek, a hivatalfőnökök és társadalmi egyesületek kiküldötteinek valamint a hazafias nagyközönségnek impozáns részvételével tartottak meg a sajószenpéteri Uri Kaszinó nagytermében.

Fekete Magduska „Hiszekegy'-e után, vitéz Fekete Miklós járási vitézi hadnagy üdvözölte a megjelenteket, majd vitéz Feledy István várományos szavalt. A helybeli uri dalárda nagysikerű énekszáma után Szigethy Ferenc ref. lelkész mondotta nagyhatású ünnepi bezédét. Szabados József szép szavalata után Cserny Ibike bájos magyar táncjelenete következett cigányzene kísérettel, majd a polgári iskola szavaló kórusa után vitéz Buttykay Béla vitézi székkapitány köszönte meg a szereplők lekes közreműködését és a megjelentek hazafias érdeklődését. Az ünnepség a Himnusz eléneklésével ért véget, mely után a vitézi nemzetes asszonyok, a vitézek és a meghívott előkelőségek vitézi áldomáson teljes számban vettek részt. A vitézek Főkapitányára mondott első köszöntő után Ronkay Ferenc orsz. gyül. képviselő köszöntötte lelkes szavakkal a Vitézi Rend tagjait. Dr. pazonyi Elek Imre a nemzetes asszonyokat köszöntötte. Vitéz Kiss Vilmos ny. őrnagy, széktartó a magyar nemzeti ifjúság feladataira mutatott rá, majd vitéz Fekete Miklós járási vitézi hadnagy tolmácsolta a vitézek hódolatát a jelenlevő Nagyasszony előtt, kinek fia, néhai vitéz vértesi Tóth Imre a piavei csatában halt hősihalált.

A vitézi Szék tagjai ezután Ronkay Ferenc orsz. gyül. képviselő vendégszerető házánál tisztelegtek és köszönték mek azt a lelkes támogatást, melyben a házigazda és egész családja a járási vitézeket és a vitézi ügyeket mindenkor részesíti.

A Vitézi Állásközvetitő Iroda közleményei

Észak Pest Vármegye Vitézi Széke délelőtti mellékfoglalkozásra (takarítás és küldöne szolgálat) fiatalabb budapesti vitézt, vagy várományost felvesz. Díjazás havi 30 pengő. Jelentkezés délelőttönkint Vármegyeházán (IV., Városház-utca 7.).

A Szarvasi Mezőgazdasági Tanintézet közelében egy szerényigényű tanuló fiú részére szállást és ellátást keresek. Kérem azon szarvasi vitéz rendtársakat, akik szállást és ellátást tudnának adni havi fizetés ellenében, írjanak az alábbi címre: vitéz Vadász János gazdasági ellenőr Belezna, Feketesár-puszta (Somogy megye).

Bankba való elhelyezkedésre kereskedelmi érettségivel könyvelésben jártas vitéz, vagy várományos vagy hadiárva jelentkezzék a kiadóhivatalban.

Jól főző mindenes háztartási alkalmazottat keres azonnalra vitézi uri család. (Lehetőleg vitézi család hűséges és megbízható leányát, vitéz özvegyét, vagy közeli hozzátartozóját). Tájékoztatást nyujt vitéz Pázmándi Vilmos, miniszterelnökségi altiszt. Budapest, I., Szent György-tér 1.

Jól főző mindenest azonnal felveszek. Vitéz Váczay Károlyné, Budapest, Thököly-út 19. Dohánytőzsde.

Vitéz házaspár keres elhelyezkedést és kéri azon családokat, kiknek módjukban állana, juttassák megélhetéshez őket. Az asszony perfekt süt, főz bármily igénynek és menyiségnek megfelelően, penzióba, internátusba, különösen vidéki uri családokhoz elmenne házvezetőnőnek, ahol a szorgalmat, munkásságot megbecsülik, irodába, mint perfekt gépelő, könyvelő. A férj felügyelőnek gazdaságba, telejre, üzletvezetőnek legjobban olyan helyre, ahol mindketten helyet találnának ez esetben a férj csak eltartásáért is állást vállalna. Szíves megkeresések: vitéz Bedővári Kálmánné Eger, Vörösmarti-u. 28.

Vitézek! Olvassák a Tudor Accumulátorgyár hirdetését a képes mellékletben.



BUTOR
tartós, modern kivitelben, kényelmes részletfizetésre kapható:
Kisipari Termékek Bútorcsarnoka rt.
Budapest, VI., Dohány-utca 66. sz.
Telefon: I-361-19.
Vitézi Rend tagjainak kedvező fizetési feltételek!

Paplan, matrac, párnahuzat, ágylepedő, paplanlepedő azonkivül gyapju- és flanell takarók és toll.
vitéz Porkoláb Györgyné
Budapest, IV., Veres Pálné-utca 8. Udvari üzlet

MEZŐGAZDASÁG

Gabona. Búza: tiszavidéki 77 kg-os 21.25—21.55, 78 kg-os 21.55—21.85, 79 kg-os 21.80—22.05, 80 kg-os 21.95—22.15, felsőtiszai 77 kg-os 21.25—21.55, 78 kg-os 21.55—21.85, 79 kg-os 21.80—22.05, 80 kg-os 21.95—22.15 fejérmegyei 77 kg-os 21.25—21.50, 78 kg-os 21.55—21.80, 79 kg-os 21.80—22.00, 80 kg-os 21.95—22.10, duna-tiszaközi 77 kg-os, dunántúli 77 kg-os 21.25—21.50, 78 kg-os 21.55—21 ·· 79 kg-os 21.80—21.95 80 kg-os 21.95—22.05.

Rozs: pestvidéki 18.60—18.70, más származású 18.75—18.90 pengő métermázsánként.

Takarmányárpa: elsőrendű 15.70—16.20, középminőségű 15.20—15.70 pengő.

Sörárpa: kiváló 17.75—18.25, prima 17.25—17.75, sörárpa 16.50—17.00.

Zab: elsőrendű 16.00—16.20, középminőségű 15.80—15.90 pengő métermázsánként.

Tengeri: tiszántúli 14.20—14.40, egyéb áll. 14.20—14.40.

Mag. Köles, fehér 15—17, vörös 13—13.75 egyéb 11.50—12.00, tökmag, nagyszemű 29—30, kisszemű 24.75—25.75, mák, kék 127—130. Viktória-borsó 17—18, zöld, expressz 17—18,fehérbab, dunai 22.75—23.25, dunántúli 21.75—22.25, felsőmagyarországi 21—21.50, lucerna, ólomzárolt 20 mm-nál kevesebb 240—250, fb. 20 mm-nál több 240—250, lóhere 110—118, ólomzárolt 20 mm-nál kevesebb 145—155, fb. 20 mm-nál több 140—145, muharmag 14—15.50, tavaszi bükköny 14—15 csillagfürt 13.30—14, répaszelet 12.25—13.00 pengő.

Szerkesztői üzenetek

v. Gy. M. Gömbös-falva. A talált vitézi jelvény alig a nemzetes uré, mert ezt Pesten találták.

v. K. F. K. Budapest. Vasúti jegyet csak az avatandó kap. Két belépő-jegyet igényelhet május 6-ika után a O. V. Széknél.

v. Cs. F. Vitézi telket átiratni nem lehet, akinek át akarja adni, azt örökbe fogadhatja és váromanyosává teheti ha saját maga családtalan. Ebben az esetben a szabály az, hogy mindaddig, amíg a váromanyos vitézi elbírálás alá kerül (betöltött 17 esztendő), a vitézi telket az illetékes megyei vitézi szék felügyelete alatt haszonélvezettel használhatja. Más csak mint bérlő jöhet tekintetbe.

v. K. N. Ha a birtokon nincs bejegyezve más, mint az, aki tulajdonos és a birtok tehermentes, akkor a telekkönyvi tulajdonos vitézi telek céljaira felajánlhatja. Ajánlatos, sőt feltétlenül kívánatos, hogy az O. V. Székhez az adatokat előzően bejelentsék és csak az O. V. Szék döntése után kezdjen hozzá a felajánlási okiratok kiállításához.

v. F. L. Ács. Meghatározott kérelmet terjesszen elő, amenyiben segítségére lehetünk anak elérésében, támogatásunkra számíthat, pl. (elhelyezkedés).

Ami az albumba való közlést illeti, fényképét eljuttattuk az album szerkesztőségéhez.

v. K. P. A Vitézi Rendbe való felvételét az első osztályú ezüst vitézségi érem birtokában kérheti. Ebben az esztendőben augusztus 1-ig kérvény ez ügyben már nem adható be, csak augusztus 1-e után.

v. K. A. Kedvezményes, illetve szabad vasúti jegy ügyében forduljon a helybe hadigondozó hivatalhoz, vagy a székkapitánysághoz, ahonnan kérését továbbítják.

v. F. S. Á. A Károly-csapatkereszt egymagában ne mjogosít fel a haci-pótlékra, a 12 hónapi frontszolgálat ot megkövetelik, erre vonatkozóan a Honvédelmi minisztériumtól kell az iratokat megszerezni.

v. M. G. A M. kir. népjóléti és munkaügyi minisztérium 1938—X. 1930. számú rendelete megengedi, hogy a vitézek és azok családtagjai (feleségei, gyermekei) a M. kir. Honvédségi és Közrendészeti kórházakban gyógykezelés céljából felvétessenek. A felvételt a kórházigazgatók a saját hatáskörükben engedélyezik. Gyógykezelés és ápolási költség fejében napjonta 3.— pengőt kell fizetni. Egyébként a legtöbb vármegyének vannak vitézi orvosai, akik pusztán hazafias érzéstől indíttatva díjtalanul látják el a szegénysorsú vitézek családtagjainak kezelését.

Dr. v. P. J. Budapest. Ötletét, hogy a kezdődő nyári fürdőzések idején írtsuk ki a strand szót és helyette a régi szót: a martot elevenítsük fel, természetesen szívesen támogatjuk, hiszen minden magyarosítási törekvés kötelességünk. Kérését, hogy a Nemzetes asszonyok álljanak élére az erkölcsvédelmi mozgalomnak az úgynevezett stranderkölcsökkel kapcsolatban, szívesen továbbítjuk a Nemzetes asszonyokhoz. Cikkét alkalomadtán közöljük.

v. N. G. Ebben az ügyben forduljon a székkapitánysághoz.

Felelős főszerkesztő és kiadó: VITÉZ BARCY GÁBOR.
Telefon: 1—370—24.
Kiadótulajdonos: az ORSZAGOS VITÉZI SZÉK.
BUDAPEST, KIRÁLYI VÁR.

Centrum Kiadóvállalat rt.
Budapest, VIII., Gyulai Pál-utca 14.
Felelős üzemvezető: **Telegdy Lajos.**

STOWASSER J.
ELSŐ MAGYAR HANGSZERGYÁRA
Gyárt és javit mindenféle fuvós, vonós, huzó és jelző hangszereket.
BUDAPEST, II., LÁNCHID-UTCA 5. SZ.
Árjegyzéket ingyen küldünk!

1897. évben alapított keresztény cég
JEROUSCHEK K.
készit és javit érdemrendeket és jelvényeket. *Budapest, IV., Váci-utca 39.* Telefon: 18-91-18 A Tiszti Kaszinóval szemben. A Vitézi Szék volt legelső jelvényszállitója.

vitéz SIPOSS SÁNDOR
kelmefestő és szárazvegytisztitó, vitézeknek engedmény!
Belváros, IV., Hajó-utca 12—14. szám. Telefon: 1—812—40.

FELHIVÁS
Az osztrák bolgár stb. háborus emlékérmeket igazolvánnyal hiv. árban közvetitem! Portóra 20 fill., igénylési lapok darabjára 20 fillér küldendő. Kapható az összes eredeti harctéri kitüntetés. I. oszt. ezüst eredeti 6.—P. II. oszt. 5.- P. Bronz valódi 1.80 P. Ferenc Józsefről vagy Károllyal. Sebesülési 1.30, Károly cs. kereszt — 76 fill., mind szalaggal, érem sáv 12 filj., szalag 16 fillér. Civil ruhán hordható miniatür érmek, szalagokon, vagy aranyozott láncon kaphatók, **Rózsa Aladár** tűzharcos, Hadirokkant érem és egyenruházati üzletében. Budapest, VIII., Népszinház-utca 55 szám.

vitéz Hárs Károly Aranyéremmel kitüntetett szabómester. Elsőrendű polgári és katonai szabó. Előirásos vitézi formaruhát készitek izléses kivitelben Fizetési kedvezmények. **Budapest, IV., Bástya-utca 22. II. em. 9.** (Kecskeméti-utca sarok) Telefon: 187—081.

Elvállalok mindennemű teherautófuvarozást helyben, külföldre és vidékre.
Butor és gyümölcs szakszerü szállitását.
vitéz BERTA JÁNOS teherfuvarozó vállalkozó MATEOSZ-tag
Bp. IX., Lónyay-utca 36. sz. Iroda telefon: 187-676
Lakás „ 135-973

Keresztény frontharcos cég!

KERN és TARSA

OPTIKA-FOTO

Budapest, IV. Kossuth Lajos-utca 3. Telefon: 186-604

Fényképezőgépcsere, Kedvező fizetési feltételek

vitézeknek szemüvegből 20 százalék engedmény!

O. R. I. A m. kir. honvéd jóléti alap tulajdonát képező intézmény

A honvédtiszti és altiszti kar bevásárlási helye

Saját méretutáni szabóság. Külön lehérnemű osztály. Utalványaink alapján szerződéses cégeinknél minden női, férfi, gyermek ruházati cikk beszerezhető.

Az összes vásárlások G. H. levonás mellett 12 havi levonásra.

Orsz. Ruházati Intézet Budapest, VI., Eötvös-tér 1. T: 184—832.

Cipő divatos, jó és olcsó DOMONKOSNAL

Budapest VI., Teréz-krt. 27. Hó- és sárcipők.

Vitéz Csébi Miklós polgári-, katonai szabó,

a Máltai lovagrend szállítója. Készít mintagyűjteményes választás alapján 8 havi részletfizetésre ruhákat. Budapest, IV. Váci-u. 59. földszint

GSCHWINDT...

Likőrök, konzervek

NEMZETES URAK, NEMZETES ASSZONYOK

Ha erdős, hegyes s Duna melléki nyaraló helyet keres, kifogástalan stranddal, úgy válassza Nagymaros nagyközséget, amely a dunai nyaraló helyek közül a legszebb s minden tekintetben a legelőnyösebb. A lakásokat közvetíti a községi elöljáróság (Horányi Károly főjegyző) utasítására *Jaics Istvánné* (Nagymaros, Téglautca 3.), ki előzetes értesítésre a lakáskeresőt Nagymaros—Visegrád állomáscn megvárja.

Vitézeknek készséggel áll rendelkezésére:

BUDAPEST SZÉKESFŐVÁROSI KÖZSÉGI TAKARÉKPÉNZTÁR RÉSZVÉNYTÁRSASÁG

KÖZPONT: Budapest, V. ker., Dorottya-utca 4. szám.

Alapittatott: 1846-ban. Sürgönycim: Főtakarék

Alaptőke: P 10,800.000·— Betétek összege: 104 millió P

Alapitása: a Budapest Székesfővárosi Állatvásár Pénzforgalmi Részvénytársaság

Érdekkörében: Parkváros Részv.-társaság



Vitézeknek 5% engedmény.
A Vitézi Rendház mellett.

Arany- és ezüst ékszert, órát felelőség mellett ad el és saját műhelyében javit

vitéz HŐS FERENC

Budapest, VIII., Baross-u. 41. sz.

Telefon: 139-887

Versenydijakban nagy választék!

Gazdák Biztosító Szövetkezete

Igazgatóság BUDAPEST, IX. Üllői-út 1. szám. Telefon: 1-878-70.

Vitézi kedvezmények! Képviselet minden községben! Kartelen kivül

ÜZLETAGAK: Tűz-, jég-, élet-, baleset-, szavatossági, gépjármű-, betöréses lopás elleni és állatbiztositás.

Országos Magyar TEJSZÖVETKEZETI KÖZPONT

BUDAPEST, XI., HORTHY MIKLÓS-ÚT 105-113.

Sürgönycim: Tejközpont. Tel.: 25-88-40.

A M Kir. Földmüvelésügyi Minisztérium megbizásából szervezi és ellenőrzi a tejszövetkezeteket, tejszövetkezeti, alakulási, értékesitési és mindennemü szakkérdésben dijtalanul ad tanácsot és felvilágositást a tejtermelőknek és szövetkezeteknek.

Katonatisztek találkozó helye József krt. és Üllői-ut sarok VALÉRIA KÁVÉHÁZ Esténkint kassai Olán Hálmán és zenekara muzsikál

Értesítés!

Örömmel értesítjük Rendtársainkat, hogy a Vitézek Albumában való
díjmentes közzététel végett
a fényképek nagy tömege érkezik be napról-napra úgy, hogy úgy látjuk, akciónk a legteljesebb megértésre talált.

Felkérjük azon Rendtársainkat, kik még eddig nem küldték be arcképüket, hogy most már haladéktalanul juttassák el hozzánk.

A fénykép leközlése egyetlen Rendtársunkra nézve sem jelent költséget,
mert a Vitézek Albumában bár minden Rendtársunk fényképét leközöljük, azonban a Vitézek Albumának megrendelése senkire sem kötelező. Tény azonban, hogy azon Rendtársainknak, akik nem rendelik meg az Albumot most, azok részére később már nem tudjuk szállítani, mivel
a Vitézek Albumát csak annyi példányban nyomatjuk, ahány előzetes megrendelés beérkezik.

Rendtársaink közül a fényképek beküldése alkalmából igen sokan érdeklődtek a Vitézek Albumának ára iránt, ezért tehát ezalkalommal ismételten közöljük, hogy a Vitézek Albumának ára: 28 P, mely a leszállítás után fizetendő; 31.50 P 12 havi részletre.

Előzetes fizetést nem fogadunk el, megbízásunkból semmiféle címen előleget senki fel nem vehet.

Ismételten kérjük Rendtársainkat a fényképek sürgős beküldésére, mert csak így tudjuk a Vitézek Albumát rövid időn belül megjelentetni. Nagyon kérjük tehát azon Rendtársainkat, akik fényképüket eddig még nem küldték be, ne akadályozzák meg a mindnyájunk érdekében álló és régóta óhajtott Vitézek Albumának megjelentetését, ill. kérjük az alanti szelvény felhasználásával a fényképek azonnali beküldését.

Budapest, 1938 május 1.

A Vitézek Albumának Szerkesztő Bizottsága nevében

vitéz Szendrői Kovách Géza
ny. alezredes

Itt levágandó!

A Vitézek Albumának t. Szerkesztő Bizottsága
BUDAPEST 4.
Postafiók 315

SZELVÉNY

Csatoltan megküldöm fényképemet a Vitézek Albumában való közlés végett. A fénykép hátoldalára személyi adataimat (*név, születési hely és év*) reávezettem. (*Egyéb adat közlése nem szükséges, mert az egységes közlés miatt ezek a rendelkezésre álló okmányokból közöltetnek.*

Az albumot már megrendeltem,* nem rendeltem meg,* mert .....

.....

....., 1938 április.....-én

*A nemkívánt törlendő.

Tisztelettel:

.....

.....

A kézbesítő postahivatalok figyelmébe.

Címváltozás esetén kérjük a 111.545/4-1935 sz. rendelet (P. R. T. 1935-21) értelmében az uj címet megállapitani, ide feljegyezni és a lapot nem utánnhanem visszaküldeni.

UJ CIM:

VISSZA A FELADONAK!

VITÉZEK LAPJA
BUDAPEST VIII., ÜLLŐI-UT 8.

Utánküldés kizárva!

VITÉZEK LAPJA

XVI. ÉVFOLYAM. 14. SZÁM | A VITÉZI REND HIVATALOS LAPJA | 1938 MAJUS HÓ 11

Szerkesztőség és kiadóhivatal: Budapest, VIII., Üllői-út 8. II. em. 19. — Telefon: 1-370-24. — Postacsekkszám: 35.785.

Előfizetési ára a „Képes Híradó" c. melléklettel együtt egész évre 20 P; vitézi szervek és vitézek részére: 3 pengő 60 fillér. Megjelenik minden hó 1-én, 11-én és 21-én.

A székesfehérvári hármas vitézi ünnep: a vitézavatás, a törzstáborozás, a székházavatás

Székesfehérvár, az ősi koronázó város lázasan készülődik a szentévi ünnepségekre, melyeknek fénypontja a vitézavatás lesz. A város ünnepi lélekkel várja Szent István városába a Kormányzó Urat, a vitézek Főkapitányát. Ez alkalomból a székesfehérvári székkapitányság szétküldötte a törzstáborozási behívójegyet, melyből a következőket közöljük:

A „Behívójegy" felmutatása mellett Székesfehérvárra és vissza való utazásnál május hó 20-án 0 órától május hó 23-án 24 óráig terjedő időre személy és vegyesvonatok II. vagy III. kocsiosztályában megfelelő díjszabásszerű félárú menetjegy váltható. Az utazást megszakítani nem lehet.

A Behívójegyet a megváltás alkalmával az állomáspénztár lebélyegzi. Jegyvizsgálatnál fel kell mutatni. — Azok, akik V. 22-én reggel 8-h 15-I után érkeznek meg Székesfehérvárra, az ünnepségeken részt nem vehetnek.

*

Éjjelezés V. 21-én Székesfehérvárott nem okvetlenül szükséges, mivel a vármegyék minden részéből, a kora reggel induló vonatokkal, Székesfehérvár reggel 8 óráig elérhető.

Kivételt képeznek Esztergom, Csorna, Zirc, Magyaróvár és ezek környékének vitézei, kik vagy Budapest, Veszprém, Győr, vagy Székesfehérvárott éjjelezhetnek.

Fenti és mindazon vitézek részére, kik már V. 21-én óhajtanak Székesfehérvárra beérkezni, szállásról gondoskodni fogunk.

*

Május hó 21-én d. e. 7 órától kezdve a székesfehérvári pályaudvaron fogadó bizottság fog működni. Útbaigazítás és szállás végett oda kell fordulni.

Öltözet a törzstáborozáson résztvevő vitézek részére:

1. Egyenruhával nem rendelkezőknél kívánatos a díszmagyar, vitézi formaruha, népies viselet.

a) Honvédség, csendőrség tagjai rendes és soronkívüli dísz.

b) Nyugállományú honvéd és csendőregyének, valamint szkv. és emléklappal ellátott tisztek — amennyiben egyenruhában jelennek meg — az 1. alattiak, illetőleg az „Öltözet táblázat"-ban meghatározottak szerint. Akiknek e tekintetben kételyük van, forduljanak a legközelebbi állomásparancsnoksághoz.

c) Polgári egyének, tiszti vitézek: vitézi formaruha (díszmagyar), sötét ünneplő.

Legénységi vitézek: a vármegyék népies viselete, vitézi formaruha, vagy sötét ünneplő.

d) Egyenruhás testületek, vagy intézetek (rendőrség, pénzügyőrség, vasut, posta, nevelő intézetek, tüzoltóság stb.) tagjai díszegyenruhájukban.

2. Összes érdemrendek és kitüntetések (tehát nem szalagsávok) valamint a nagy vitézi jelvény.

Díszebéd:

Időpont: május 22-én 13-h 30-I-kor.

Hely: Székesfehérvár, Lövöldekert.

Részvétel: a helyi viszonyok következtében a főasztalnál csupán kb. 400 fő részére lehet az étkezést biztosítani. Ezeket a helyeket az O. V. Sz., illetve a Törzsszék a magasabb rangú tiszti vitézek részére tartja fenn.

A többi vitéz — tehát a zöme —ugyanazon helyen, de közös étkezésen vesznek részt.

Ára: Utóbbiak részére 1.60 P, a főasztalnál résztvevőknek 3.20 pengő.

A díszebéden a Kormányzó Úr Őfőméltósága részt vesz.

Az Országos Vitézi Szék számos előkelőséget hívott meg.

Vitézi szemmel . . .

Az avatásra kerülő várományosok részére tartott előgyakorlatokon, — mint azt lapunk más helyén közöljük —, vitéz Barcy Gábor felsőházi tag, az OVSzTB elnöke a vitézi ifjúság gyakorlati pályaválasztásáról beszélt. Igen komoly és megszívlelendő mondanivalóinak gondolatmenetét az alábbiakban ismertetjük.

A Darányi kormány határozott programjává tette, hogy a keresztény ifjúságot kereskedelmi és ipari pályára tereljék már ebből következően is kívánatos, hogy a keresztény magyar ifjúság szakítson azzal az ósdi felfogással, amely nem tartotta „uri" foglalkozásnak sem a kereskedelmet, sem az iparüzést és nem vonult be a nemzet vagyonosodásának jelentős tényezőjét képező kereskedelembe és ipari foglalkozásokba, amelyek kitartó és hozzáértő munkával az egyéni vagyonosodására is a legalkalmasabbak. Nem szabad úgy felfogni az e pályákon való elhelyekedést, hogy ott csak ipari alkalmazottak vagy ahol lehet fixfizetéses, nyugdíjjogosultsággal bíró tisztviselők lesznek. E felfogás téves és egyáltalán nem felel meg a kitűzött célnak. Nem kereskedelmi és ipari alkalmazottakra van szükség, hanem önálló kereskedőkre, akik fokozott elméleti és gyakorlati felkészültséggel akarnak önálló életpályát — nem keresni, hanem teremteni, kivérekedni. Amint el kell ismerni a kereskedelmi és ipari osztály kulturális és társadalmi erejét, azonképpen köztudattá kell tenni, hogy a kereskedő és iparos becsülettel végzett nehéz munkája után jogosan számot tarthat arra, hogy ezért megfelelő ellenértékben részesüljön. Biztosítani kell a kereskedő és iparos jó hírnevét, tisztességét, — melyre maga a legféltékenyebb —, és biztosítani kell a minden irányban való megbecsülését és nem utolsó sorban az anyagi boldogulásának is lehetőségét. Szükség van a képzettség emelésére. Az összes középiskolákban kötelezővé kell tenni a közgazdasági és szociális kérdések oktatását, mert a mai nevelési rendszer mellett a keresztény ifjúság nem is kaphat kedvet a gazdasági pályákra. A helyzet ugyanis majdnem az, hogy senki sem ismerteti meg velük azokat, sőt igen sokszor nem is hallanak róluk. Igen helyes volna, ha legalább a kereskedelmi iskolákban gyakorlati eszközökkel növelnék a szaktárgyak iránt való érdeklődést. A tanonciskoláknak is szemléltetőnek és gyakorlatiasabbaknak kell lenniök. Bármennyire fontos is azonban az iskola még távolról sem jelent mindent. A keresztény ifjúságnak hozzá kell edződnie ahoz a gondolathoz, hogy a gyakorlati alapismereteket bizony a tanoncmunkánál kell kezdeni. Tanoncból lesz a segéd vagy a tisztviselő, aki csak így sajátíthatja el a nélkülözhetetlen áruismeretet, a kereskedelmi szokásokat, így tesz szert tapasztalatokra, így ismeri meg a kereskedelmi és ipari élet sok ezer apró kérdését, így ismeri meg a bel- és külföldi összeköttetéseket, mert nem elég néhány hetes átképző tanfolyam, amely az életet amúgy sem tudja megismertetni a maga valóságában.

Míg tehát egyrészt az előítéletek és a rosszul értelmezett urhatnámság legyőzése a feladata a magyar fiatalságnak, másrészt a képzettség emeléséről és gyakorlati érvényesülés elősegítéséről van szó, amelyről elsősorban magának az ifjúságnak kell gondoskodnia és nem a kormányoktól kell ezeket várnia.

A kereskedelem és a kisipar nem kér semmit az államtól, sem támogatást, sem szubvenciót csak nyugalmat, békességet és szabadságot. A kormánynak sem lehet célja a mai kötött rendszer állandósítása, mely világgazdasági okokra vezethető vissza. Ha mód és lehetőség kínálkozik, ne a kötöttség megszorítása, hanem annak lazítása, enyhítése és a kereskedelmi szabadság útjának egyengetése és előkészítése legyen a fő kormányzati irányelv. Csak így: a keresztény ifjúság és a kormány együttműködésével lehet a kereskedelmi és ipari pályákat komolyan és eredményesen birtokba venni. A kormány megteszi majd a kötelességét, tegye meg ezt a keresztény ifjúság is, köztük legelsősorban a vitézi várományosok. Magukban bizzanak és ne mindig mástól várjanak támogatást, aki mindig mástól és felülről vagy a hatalomtól várja a mankót maga alá, az nem alkalmas semmi féle szabadpályára, mert az ezen való boldogulásnak egyik legfontosabb előfeltétel a magabízás, azután a szakképzettség, a kultúrszínvonal emelése és csak azután a tőke, amely ezen tulajdonságok harmóniájában válik csak termelő tényezővé. Az induláshoz önbizalom, bátorság, körültekintés, szorgalom, kitartás, szívósság, türelem ,igénytelenség, takarékosság és főleg az első időben lemondás kell.

Ezek mind olyan tulajdonságok, melyekkel a várományosoknak bírniok kell, hiszen a várományos lelkiséggel való hasonulás épen abban nyilvánul meg, hogy a saját lábán kell járnia, önállóan, saját erőből kell teremteni, élni, dolgozni, építeni, harcolni — méltóan az apákhoz, ott ahol saját boldogulását keresi és ezt az élettől kemény munkával kiharcolja.

Vitéz Endre László ünneplése a Rendházban

A mult hét szerdáján a Vitézi Rend pestmegyei tagozata kétszáz terítékes családias jellegű társasvacsorát rendezett vitéz Endre László alispán, tb. járási hadnagy tiszteletére, alispánná történt megválasztása alkalmából. A vacsorán a Vitézi Rend úgyszólván minden vezetője megjelent. Ott voltak: vitéz Hellebronth Antal tüzértábornok, a vitézek Főkapitányának helyettese, vitéz Bánó Kálmán altábornagy, vitéz Szinay Béla altábornagy, vitéz Magasházy László tábornok, vitéz Igmándy-Hegyessy Géza testőrtábornok, a Vitézi Rend ügyv. törzskapitánya, vitéz Barcy Gábor, ipar- és kereskedelmi kamarai alelnök, az Országos Vitézi Szék Társadalmi Bizottságának elnöke, a törzskapitányok, a székkapitányok, a kerületi hadnagyok és még igen sokan mások.

Az első felköszöntőt vitéz Hellebronth Antal mondotta, hódolatteljes szavakkal emlékezve meg a Kormányzó Úrról, mint a vitézek Főkapitányáról. Utána vitéz Zákány Győző székkapitány üdvözölte vitéz Endre László alispánt. Beszéde során méltatta a háborús érdemeit és az ország újraépítése során kifejtett nagyértékű munkásságát.

A felköszöntőért vitéz Endre László alispán meghatva mondott köszönetet, majd rámutatott arra, hogy a Vitézi Rend húsz évvel ezelőtt mindenkit megelőzve, az egész világon elsőnek hirdette a fajvédelem nemzetfenntartó gondolatát. A Vitézi Rend büszke lehet erre a kezdeményezésre, mert a fajvédelem a hon és a nemzet mellett az a vitézi célkitűzés, melyre a nemzet jövőjét építik fel. Hangoztatta, hogy minden ténykedésével a vitézi szellemet igyekezett elmélyíteni és a jövőben is hasonló irányban kíván a magyarság boldogulásáért dolgozni. Végül arra kérte a vitézeket, hogy legyenek hűek a Vitézi Rendhez, a Kormányzó Úrhoz és a vitézi eskühöz, mert ezzel az egyetemes magyarságnak tesznek szolgálatot.

A vacsora során felszólaltak még vitéz Marton Béla, Endre Zsigmond országgyűlési képviselők és vitéz Kásás Árpád.

Vitézek kiállításai a Nemzetközi Vásáron

A Nemzetközi Vásár sikeréből az idén — számunkhoz képest — a vitézek is jelentős részt kérnek. Összesen tíz vitézi kiállítója volt a vásárnak és jellemző a Vitézi Rendet átható lelkiségre, hogy a kiállító vitézek többsége a magyar röghöz legközelebb álló ősi iparágat: a háziipart és annak modern édestestvéreit: a korszerűsített népművészetet és díszítőipart képviselte. A szegedi, a hódmezővásárhelyi, a hajdúböszörményi búzatáblák, a nagykőrösi kertek, a salgótarjáni hegyek napsütötte színpompája ragyogott a vitézek kiallításán. Csupa bárányfelhős ég, csupa pipacs, szikfűvirág és szarkaláb, csupa erdő, lanka, völgy minden egyes kiállított házipari, népművészeti díszítőipari tárgy. A vitézek elsősorban az Alföld sajátosan magyar kultúráját hozták el a vásárra, önkéntelenül is bizonyságot téve ezzel arról, hogy a Vitézi Rend maradéktalanul és kiirthatatlanul magában hordozza, a lelke és a tudata mélyén édesgeti a föld sugallatát és ennek a sugallatnak minden kiteljesülését. Még a budapesti kiállító vitézek többsége is népművészeti, illetve díszítőművészeti munkákkal szerepelt a vásáron és összesen is csak ketten voltak, akik más iparágakat képviseltek, — tegyük hozzá mindjárt, hogy a legnagyobb hozzáértéssel és szakszerűséggel.

Vitéz Koncz Aladárné (Hódmezővásárhely) finoman cizellált háziipari csipkéinek nagy sikere volt. A Nemzetes Asszony már hosszú évek óta foglalkozik háziipari csipkék előállításával és minden törekvése odairányul, hogy a már-már veszendőbe menő hódmezővásárhelyi és környéki motívumokat megmentse és visszaadja a magyar díszítőművészetnek. Elismerésre méltó törekvésének sikerét a kiállított csipkék gazdag és változatos formái igazolják.

Vitéz Jónás Ödönné (Salgóbánya) kerámiákat állított ki. A világháború és a forradalmak után a művészi érdeklődés hirtelen és váratlanul fokozottabb mértékben a kerámiák felé fordult. Innen van az, hogy a nagyipari keramikusság mellett a háziipari keramikusság is annyira fellendült és különösen az utóbbi termelt ki magából komoly értékeket. Közéjük tartozik vitéz Jónás Ödönné is, akinek formaművészete és érdekesen ható színei nagy érdeklődést keltettek.

Vitéz Mészáros József (Budapest) bőrdíszműárúkkal vett részt a kiállításon. Különböző kulacs, tok, stb. huzatok, bőrberakások, levél- és pénztárcák, stb. gazdag változatával képviselte szakmáját, lehetőleg mindenütt előtérbe helyezve a magyaros motívumokat. Kiállítása minden dicséretet megérdemel.

Vitéz Beél Józsefné (Budapest) csipkéket, hímzéseket és terítőket állított ki, mindegyikkel felkeltve a látogató közönség érdeklődését. Különösen tarka, de mindamellett diszkrét hímzései tetszettek nagyon.

Vitéz Rompay Antal (Hajdúböszörmény) érdekes művelője a fa- és selyemárú festészetnek. Ábrázoló készsége, a mező, a tanya, a mezőgazdálkodás tárgyai felé fordul és színei is ebből a környezetből valók, de telítve művészi érzékkel és a letűnő pásztorság formáival. Csikós, lovas, morotvás képei nagy kelendőségnek örvendtek.

A vitéz Szatmáry Imre (Nagykőrös) tulajdonában lévő Szatmáry László és Fia cég dohányzószereket és faipari cikkeket állított ki. Különösen nagy tetszéssel találkoztak a régi magyar dohányzókészségek formáit a modern formákkal szerencsésen összehangoló, stilizált csibukjai.

Vitéz Tölgyes István (Szeged) magyar perzsaszőnyegeket hozott a vásárra és méltó versenytársa lett a legnagyobb kiállítóknak is. Árúinak elsőrendű anyaga, tömöttsége és izléses színezése sok érdeklődőt és vásárlót vonzott.

Vitéz Dóczy Imre (Szeged) szerkezetében újszerű, formáiban teljesen modern, minden kényelmet kielégítő pompás fotelágyat állított ki.

Vitéz Szőke Imre (Szeged) a vitézek közül a mezőgazdasági termelést képviselte a kiállításon. Szűkebb hazájának világhírű termelvényeit, a zamatos paprikafaféléket mutatta be, különböző feldolgozásban és igen izléses csomagolásban. Kiállítása iránt a külföldiek közül is sokan érdeklődtek.

Kovald Péter és Fiai Rt. (Budapest) (Igazgatója: vitéz Barcy Gábor) a szakkörök teljes elismerésével találkozó tűzmentesítő szerekkel vett részt a vásáron.

A Kovald Péter és Fia R. T. a vegyészeti ipar más ágaiban is új cikkek gyártását kezdi meg és ennek során elsőnek a most nagy jövő előtt álló tűzmentesítő és impregnáló osztályt építik ki. A Kovald Péter és Fia R. T. „Kovaldol" néven textil és papír, valamint faanyagokat tökéletesen tűzmentesítő szert hoz forgalomba. A könnyen kezelhető és igen olcsó folyadékból 1 kg cca 2—4 négyzetméter felület impregnálására elegendő. A M. Kir. Technológiai és Anyagvizsgáló Intézet szakvéleményt adott a Kovaldról, mely többek között megállapítja, hogy az épületek faszerkezeteinek tűz ellen való védelmére kiválóan alkalmas. A chemiai vizsgálat megállapította továbbá, hogy a szer az emberi szervezetre káros anyagokat nem tartalmaz és fa vagy más anyagok impregnálásánál nincs maró hatása és tűzzel érintkezve ártalmas gázokat nem fejleszt. Budapest székesfőváros polgármestere pedig a tüzoltófőparancsnokság előterjesztése után a „Kovaldol" tűz elleni impregnálószer használatára az engedélyt megadta.

A Kovald Péter és Fia R. T. mindennemű tűzmentesítő munkálatot elvállal és a „Kovaldol" széleskörű ajánlását az ez évi Nemzetközi Vásáron már megkezdte.

Remélni szeretnők, hogy a vitézek érdeklődése a Nemzetközi Vásár iránt a jövőben még fokozódik és a legközelebbi vásáron már a dunántúli kiállító vitézek is képviseltetik magukat.

A vitézi várományosok jelentkezzenek a Nemzeti Munkatáborba

Hóman Bálint kultuszminiszter június elsejétől szeptember 30-ig terjedő időre, egyetemi és főiskolai hallgatók részére önkéntes jelentkezés alapján a nemzeti munkaszolgálat szervezését engedélyezte.

A jelentkező a munkaszolgálat teljesítésének ideje alatt ellátásban, munkaruhában, munkacipőben, apróbb kiadásai fedezése céljából megfelelően csekély összegű zsebpénzben, az egyetemi és főiskolai tandíj részletekben való fizetésének kedvezményében, tandíj- és vizsgadíjkedvezményben, vagy mentesség kérelmezése esetében ösztöndíjaknál és egyéb diákszociális segélyezéseknél a munkaszolgálatot nem teljesítettekkel szemben az egyetemi hatóságok részéről előnyben részesül. Ugyancsak előnyös elbánásban részesülnek a munkaszolgálat teljesítői a nemzeti önállósítási alapból kért kölcsönök engedélyezésénél és az állami önkormányzati alkalmazásoknál.

Az egyetemi önkéntes munkaszolgálatban csak egyetemi és főiskolai hallgató (szigorló) vehet részt. A részvétel önkéntes, a jelentkező azonban írásbeli nyilatkozatban köteles kijelenteni, hogy a jelentkezés reánézve kötelező hatállyal bir és aláveti magát a munkaszolgálat előírt fegyelmi és szolgálati szabályainak s azok megszegése esetén a meghatározott megtorló rendelkezéseknek.

A munkaszolgálatban való részvételre a főparancsnoknál, vitéz Szinai Szinay Béla nyugalmazott altábornagynál kell jelentkezni. A jelentkezéseket a főparancsnok gondos mérlegelés mellett egyénileg bírálja el. Előnyben részesíti a Magyar Nemzeti Diákszövetség kebelébe tartozó Turul Szövetség, Hungária Magyar Technikusok Egyesülete, Katolikus Diákszövetség, Magyar Főiskolai Sportegyesületek Egyesülete, valamint az Emericana tagjai és a kedvezőtlen anyagi körülmények között élő egyetemi és főiskolai hallgatókat.

A vitézi várományosok, akik főiskolát végeztek, jelentkezzenek minél többen a munkatáborokba, amely, épen úgy nemzetvédelem, mint akár a vitézi rend szolgálata. A rend épen el is várja a várományosoktól, hogy minél nagyobb számban rajozzák be a munkatáborokat a vitézeknek főiskolát végzett többi gyermekeivel együtt vállaljanak annak előnyei mellett abban hazafias szolgálatot.

Előkészületek a székesfehérvári vitézi napra

A május 21-én végbemenő vitézi napra az előkészületek már nagyban folynak, amelyről a helyi sajtóból vett alábbi lapszemelvények élénken tanuskodnak. A székesfehérvári lapok így írnak a nagyszabású előkészületekről:

Márc 22. „A mai napon városunkba érkezett vitéz Igmándy-Hegyessy Géza testőrtábornok, ügyvezető törzskapitány kíséretével és vitéz Magasházy László tábornok törzskapitány, hogy a polgármesterrel a vitézi avatás napjának előkészítéséről tárgyaljanak."

Márc. 25: „A város polgármestere a Vitézi Szék kérésére javasolja a kisgyülésnek, hogy a Vitézi Székház építésére megfelelő telket és 10,000 pengőt szavazzon meg."

Ápr. 3: „Az első vidéki vitézi avatásnak történeti okai vannak. A Kormányzó Úr a honalapító király, Szent István emlékének akar hódolni. A honalapító király hamvai fölött tesznek esküt a honvédők, a világháború hősei és utódaik, hogy minden csepp vérükkel az egységes Magyarországért dolgoznak és harcolnak."

Ápr. 14: „Hatezer tányér, ötszáz kiló hús egy ebéden. Nem valami mesebeli király lakodalmán kerül ez a rengeteg étanyag, evőeszköz az asztalra, hanem a május 22-i vitézi avatáson lesz szükség ennyi tányérra és húsra.. . Egész vezérkar dolgozik az ellátás és elszállásolás zavartalan lebonyolításán: a vitézi székkapitányság és a város idegenforgalmi szervei."

Ápr. 17. „A 2. sz. Törzsszék vitezeinek táborbahívása: Hármas ünnepre hívja a törzskapitány a vitézeket: avatásra, törzstáborozásra és a vitézi székház alapkőletételének ünnepségére."

Ápr. 20: „Apa és fia" Az apa keménykötésű, vihartépett magyar fa. Az üstöke már őeres. Húsz évvel ezelőtt még szorongatott oroszlánként harcolt a Doberdón, ma az élet Doberdóján harcol. Telepes. Uttőrő, Vitéz.

A fiú surján legény már 17. éves. A szeme villog, ha apja haditetteiről hall. Ő is szeretné megmutatni, hogy méltó fia apjának . . . Ő a városnyos . . .

Egyesek csodálkoznak, hogy a vitézi címet örökölni lehet. De hiszen a nemességet is öröklik az utódok!... Jól esik nekünk, magyaroknak, ahol annyi futóhomok-alapítás van, jól esik ennek a jól megalapozott vasbeton-rendnek állandósága, időt álló folytonossága . .

Ápr. 25: „A vármegye 15,000 pengőt szavazott meg a székház építésére".

Máj. 1: „A vitézi székház a magyar összetartás otthona lesz" — (Beszélgetés vitéz Poós Rezső székkapitánnyal.) — „A legfontosabb az, hogy a vitézek otthont kapnak . . . A vitézi rend tagjainak egy test és vérnek kell lenniök. Ezt pedig nagy mértékben elő fogja segíteni a székház, mely a vitézi és magyar összetartás igazi otthona lesz . . . A város és vármegye áldozatkészsége, az Országos Vitézi Szék hatalmas hozzájárulása lehetővé teszi az építkezést. De ez még nem elég: az egyéneknek is áldozatot kell hozniok, elsősorban a vitézeknek . . . Reméljük, hogy 1940-ben teljesen készen áll a székház!

Május 8: „A vitézi avatás műszaki előkészületei" Nehéz és érdekes műszaki feladat oly hatalmas tömeg elhelyezése a Bazilika romjai között. De a katonai és polgári műszaki vezetőség szakavatott és lelkiismeretes munkája igen jól fogja a feladatot megoldani: két hatalmas tribünt épít a romok szélén.

VIRRADAT

az öntudatos jobboldali magyarság hétfő reggeli lapja

VILÁGPOLITIKA

A londoni angol-francia tárgyalások nem hoztak megoldást a csehországi kisebbségi kérdések rendezése ügyében. A két nagyhatalom szorosabb katonai együttműködésben egyezett meg. A cseh kérdésben annyit határoztak, hogy Anglia Berlinben, Franciaország Prágában tesz lépéseket, kölcsönös engedékenységet ajánlva. Lényegében arról van szó, hogy Csehország valamilyen formában szabaduljon meg német, magyar, lengyel kisebbségeinek hatalmas tömegeitől, de a történelmi Csehországot ne darabolják fel. Ez azonban már mértékadó angol körök szerint is aligha lesz elkerülhető. Rothemere lord a Daily Mail egyik legutóbbi számában azt írta „Nem hunyhatunk szemet annak lehetősége előtt, hogy a német, magyar és lengyel kormányok rövid úton felszabadíthatják népeiket, amelyeket a békeszerződések úgy adtak át szőröstől-bőröstől, Csehországnak, mint a barmokat." Majd hozzátette: „Megeshet, hogy Csehország egy szép napon megszünik". Londonban, de Párisban is és mégjobban Prágában erősen tartanak attól, hogy Csehország katonai megszállása minden pillanatban bekövetkezhetik. A cseh összeomlásnak veti előre árnyékát az a körülmény is, hogy a május első napjaiban a romániai Sinajában megtartott kisantant konferencián Jugoszlávia és Románia nem vállaltak szolidaritást Csehországgal a szudétanémet kérdésben. A konferencián egyébként a három kisantant állam elhatározta, hogy közeledni és tárgyalni kívánnak Magyarországgal. Rendkívül érdekes Sztojadinovics jugoszláv miniszterelnök lapjának, a félhivatalos Vreme-nek cikke a kisantant konferenciáról. Annak előrebocsájtása mellett, hogy Jugoszlávia Románia és Csehország nélkül egyoldalúan nem egyezkedhetik Magyarországgal, azt a nagy feltünést keltő megállapítást teszi, hogy „Jugoszlávia a maga részéről néhány órán belül megtudna egyezni Magyarországgal" — Csehország sorsa mellett Hitler vezér és kancellár római látogatása áll a világpolitikai érdeklődés homlokterében. Hitlert Itália nép soha nem látott pompával és óriási lelkesedéssel fogadta, ami már egymagában is komoly fokmérője az elmélyült német-olaz barátságnak. A látogatás során természetesen a külpolitikai kérdések is szóbakerültek és hírszerint Hitler és Mussolini elhatárolták a két ország politikai és gazdasági érdeklődési körét. Olaszország a Balkánon és a Földközi tengeren, Németország pedig főleg a Duna-medencében kíván érvényesülést keresni. Szóba kerültek még Németország gyarmati követelései. A német államfő olaszországi látogatása nagy békedemonstrációval ért véget.

Gép- és gyorsírásban jártas, szép írású, legalább érettségizett vitézi városnyost alkalmaz budapesti irodája részére előkelő testület. Sajátkezűleg írott és bizonyítványmásolatokkal felszerelt kérvényeket kettős borítékban téve a „Vitézek Lapja" szerkesztősége továbbit. A belső boritékra „Szép jövő" jelige irandó.

BELPOLITIKA

Darányi Kálmán miniszterelnök és Kánya Kálmán külügyminiszter Magyarország belpolitikai helyzetéről és a magyar-délszláv viszonyról nyilatkoztak a belgrádi „Vreme" című félhivatalos lapban. A miniszterelnök többek között kijelentte, hogy a magyar nemzeti közvélemény örömmel fogadta a zsidójavaslatot és a beruházási programot, majd hangoztatta, hogy a honvédelem terén elmegyünk a honvédség korszerű kifejlesztésével addig a szerény, de okvetlenül szükséges határig, amelyen a nemzet biztonsága helyreállíttatik, ami az európai béke érdekében is kívánatos. A falu szociális igényeinek a lehető legmesszebbmenő kielégítéséről is nyilatkozott a miniszterelnök. Kánya Kálmán külügyminiszter a magyar és a délszláv közeledés örvendetes javulásáról megállapította, hogy ha a magyar kisebbség kérdésében is megfelelő rendezést tudunk elérni, úgy Magyarország és Délszlávia között igaz barátság jön létre. — A képviselőház nagy érdeklődéstől kisérve letárgyalta és elfogadta a sajtórendészeti javaslatot. — Reményi-Schneller Lajos pénzügyminiszter a beruházási programmnak a felsőház pénzügyi és földmívelésügyi bizottságai előtt történt tárgyalása során kijelentette, hogy a kormány a gazdavédelem intézményeinek fokozatos lebontását tervezi. — A képviselőház megkezdte a zsidójavaslat tárgyalását. A feliratkozott szónokok közül Eckhardt Tibor kijelentette, hogy a javaslatot elfogadja, mert a nemzeti élet egyik szervi baját gyógyítja meg. — Pehm József zalaegerszegi prelátus plébános vezetése alatt hetven vidéki plébános értekezletet tartott Budapesten. Az értekezleten tiltakoztak az ellen, hogy az egyház multjának teljes félreértésével és félremagyarázásával a papokat éppen azokkal sorozzák együvé (zsidókkal, liberális nagybirtokosokkal stb.), akikkel szemben évtizedeken keresztül küzdöttek. Az értekezlet végül leszögezte magát a nemzeti, szociális, keresztény és korszerűen továbbépítendő alkotmányos irány követéséhez.

SZEMÉLYI HÍREK

Kinevezés:

A Földmívelésügyi miniszter dr. vitéz Vass Elek miniszteri osztályfőnököt, országos telepítési igazgatót, az Állandó Gazdasági Szakbizottság elnökévé nevezte ki.

Választás. Vitéz Mihály Gyula tanítót a ráckevei járási vitézek hadnagyát, a Ráckevén megtartott községi képviselőtestületi tagok választásán nagy szótöbbséggel a képviselőtestület tagjává választották.

Halálozás. Vitéz Békefy Sándor csendőralezredes, a kecskeméti csendőrosztály parancsnoka Kecskeméten elhunyt. A halál hirtelenül, kötelességteljesítés közben az osztályparancsnoki irodában, irásasztala mellett érte. Temetése nagy részvét mellett ment végbe.

Alkalmi vétel. Családi villa. Pestszenterzsébet, Aulich-u. 16. Egy nagyobb és egy kisebb lakás, két üvegezett és egy nyitott veranda, városi vízvezetékkel, fürdőszobával, villanyvilágítással, eszlingeni redőnyös ablakokkal. A nagyobbik lakás ebédlője 5-ször 9 m, mely két szobára alakítható. Egy különálló házmesterlakás 200 n. öles kerttel, két utcáról való bejárattal 15,000 pengőért szabadkézből eladó. Bővebbet, vitéz Babcsányi Lajos, Pestszenterzsébet, Aulich-u. 16. Budapestről megközelíthető a 32-es villamossal.

VITÉZI ÉLET

Vitézi Székkapitányok hivatalos közleményei

Budapest székesfőváros Vitézi Széke felhívása!

Mindazon vitézek és váromanyosok, akik folyó hóban avatásra kerülnek és a belépőjegy, valamint az ebédjegy árát Budapest Székesfőváros Vitézi Székénél (Budapest, IV., Váci ucca 62.) már befizették, a jegyeket ugyanott átvehetik.

Felkérjük továbbá azon avatásra kerülő vitézeket, akik a belépőjegyet és ebédjegyet még nem váltották ki, hogy azt a Budapest Székesfőváros Vitézi Székénél haladéktalanul — megtérítés ellenében — vegyék át.

Budapest Székesfőváros Vitézi Széke.

I. kerületi legénységi vitézek f. hó 12-én este 7 órakor a Vitézi Rendházban összejövetelt tartanak. Kérem a nemzetes urakat, hogy családtagjaikkal együtt minél nagyobb számmal jelenjenek meg. A megjelenés kötelező. Vitézi hadnagy.

A VII. kerület vitézi hadnagya május 14-én szombaton délután 7 órakor a Vitézi Rendház I. emeleti termében tiszti-, május 15-én vasárnap délután 6 órakor ugyancsak a Vitézi Rendház II. emeleti tanácstermében legénységi hivatalos összejövetelt tart. Székkapitány.

XIV. kerület tiszti vitézei május 13-án este 7 órakor a Vitézi Rendház II. emeleti tanács-termében összejövetelt tartanak. — Székkapitány.

XIV. kerület legénységi vitézei május 14-én este 7 órakor a Vitézi Rendház II. emeleti tanácstermében összejövetelt tartanak. — Székkapitány.

Felhívom a Székesfehérváron lakó összes tiszti és legénységi vitézeket, hogy a vitézi avatás, törzstáborozás és a székház alapkő letételével kapcsolatban tartandó megbeszélés végett f. hó 16-án (hétfőn) 19 órakor a Magyar Király szálló földszinti nagy termében jelenjenek meg.

Öltözet egyszerű (utcai ruha). A megjelenés kötelező.

Székkapitány.

Komárom és Esztergom vm. vitézehez! A Szent István évi vitézi ünnepségek a következők:

1. Június hó 5. napján pünkösd vasárnapján Komáromban d. e. a Gesztesi járás vitézeinek ünnepélyes telekbeiktatása és a komárommegyei vitézek zászlóavatása.

2. Augusztus 14-én, vasárnap d. u. Esztergomban Balassa Bálintnak, a vitézek nagy lantosa szobrának és az esztergommegyei vitézek zászlajának ünnepélyes avatása.

Mindkét ünnepségen lehetőleg mindkét vármegye vitézei tartoznak résztvenni. Ezen rendeletem csak tájékoztatásul és figyelmeztetésül szolgál, hogy a Nemzetes Urak a kitűzött napokra előkészülhessenek. Az egyes ünnepségek részletes sorrendjét közhírré teszem még és gondoskodás történik arról is, hogy a szegénysorsú vitézek minden költségmegtakarítás mellett a közös ünnepségeken részt vehessenek. — Székkapitány.

A putnoki járás vitézeihez! A járási vitézi értekezletet Putnokon f. hó 15-én tartom meg a Mozi helyiségében. Az értekezleten minden vitéz és váromanyos (15 éves kortól) megjelenni tartozik. Elmaradást csak orvosi bizonyítvánnyal igazolt, súlyos betegség ment.

A telkes vitézek, adóívüket, járadék kivetésüket, használatidíj könyvecskéjüket, továbbá az Országos Vitézi Szék és O. K. H.-nál levő üzemi tartozásaikra teljesített fizetésnek nyugtáit és csekkszelvényeit hozzák magukkal. Ugyancsak elhozandó a bevételekről és kiadásokról vezetett pénztárkönyv is.

A vitézek és váromanyosaik délelőtt 8 óra 45 perckor a Mozi előtt gyülekeznek. A hivatalos vitézi zárt értekezlet 9 órakor kezdődik. 10—11 óráig a vitézek vallásfelekezetek szerint istentiszteleten vesznek részt. 11 óra 15 perckor, a hazafias társadalom részvételével műsoros díszértekezletet tartunk, ennek végeztével vitézi áldomás.

Öltözet: fekete ünneplő, vagy vitézi formaruha, nagy vitézi jelvény és összes kitüntetésekkel. Székkapitány.

BUDAPESTI HIREK

Felhívás a Budapest, és Környékének vitézi mérnökei, vitézi iparosai és kereskedőihöz! Fontos üzleti ügyek megbeszélése végett a fenti nemzetes urakat a május hó 25-én este fél 8 órakor (19.30 óra) tartandó összejövetelre a Vitézi Rendházba meghívom.

Társ. Biz. elnöke.

Előgyakorlatok a várományosok részére. Az avatásra kerülő várományosok részére az elmult hétfőn előgyakorlatok voltak a Vitézi Rendházban. Vitéz Horváth Gyula tábornok T. B. elnök, lelkes megnyitója után vitéz Barcy Gábor felsőházi tag, az O. V. Sz. T. B. elnöke tartott gyakorlati elgondolásu előadást a vitézi ifjúságnak ipari és kereskedelmi téren való pályaválasztásától. Az előgyakorlatot vitéz Vajthó Tivadar kerületi hadnagy előadása zárta be „Vitéz Nagybányai Horthy Miklós, a vitézek Főkapitánya legyen a vitézi ifjúság eszményképe" címen.

A várományosok előgyakorlatai május 16-án folytatódnak.

Előadók: 1. vitéz Móra Mihály: „A vitézi Kis-Káté" címmel.

2. „A vitézség megnyilatkozási formái a világháborúban". Előadó: vitéz Tóth Alajos, a Vitézek Lapja szerkesztője.

3. „A vitézi hivatástudat" Előadó: vitéz Zsiray József ügyvezető elnök.

Hely: Vitézi Rendház díszterme.

A vitézi várományosok a Kis-Kátéjukat hozzák el magukkal.

Ezen a három ifjúsági estén a most avatásra kerülő várományosoknak meg kell jelenniök. (Székkapitányi rendelkezés.)

A Nemzetes Asszonyok Csoportja kiállítása a Vitézi Rendházban. A magyaros öltözködési mozgalom megint nagy segítséget kapott azzal, hogy a Nemzetes Asszonyok Csoportja magáévá tette a nemzeti szempontból óriási jelentőségü ügyet és egy gazdag igazán szép magyaros ruhakiállítás keretében önkéntes és lelkes terjesztőjévé szegődött a magyaros ruhaviseletnek.

A kiállítás és az ezzel kapcsolatos vásár, mely a Vitézi Rendházban kapott otthont, május 3-án tiszabeői Hellebronth Antalné, a Vitézek Főkapitánya helyettesének felesége nyitotta meg. A megnyitáson jelen voltak: Röder Vilmosné, vitéz nagylaki Rátz Jenőné és leánya, vitéz Sónyi Hugóné, vitéz Kárpáthy Kamillóné, vitéz Igmándy-Hegyessy Béláné, vitéz Szinai-Szinay Béláné, Lázár Andorné, vitéz Bartha Károlyné, vitéz Temessy Milánné, vitéz Magasházy Lászlóné, vitéz Szombathelyi Ferencné, Hellebronth Vilmosné, dr. Dorogi-Farkas Ákosné és még sokan mások a vitézi társadalomból.

Hogy mennyire szükség volt erre a kiállításra, igazolja az az óriási érdeklődés, ami a megnyitás óta is állandóan megnyilvánul. A látogatók között voltak dr. Szendy Károlyné, Zsitvay Tíborné és leánya, vitéz Somogyváry Gyuláné, de általában naponta az előkelőségek egész sora keresi fel a vásárt és vásárol a szebbnél-szebb magyar anyagokból, hímzésekből és más kiállított ruházati cikkekből. A magyaros ruhatervek iránt is igen nagy az érdeklődés. Egyes rajzok kaphatók is, melyek után otthon is könnyen elkészíthetők ezek a csinos és a mai kornak is mindenben megfelelő magyaros ruhák.

Máris megállapítható, hogy a Nemzetes Asszonyok Csoportjának ez az önzetlen rendezése teljes sikert hozott, mert úgyszólván minden látogató ismételten visszatér, rokonaival, ismerőseivel együtt, a kiállításra, ott vásárol és megelégedetten távozik azzal a tudattal, hogy célszerűen és olcsón vásárolt, de egyúttal a nagy nemzeti eszmének is jó szolgálatot tett.

A Nemzetes Asszonyok Csoportja itt is megragadja az alkalmat és hálás köszönetét fejezi ki vitéz Hegyessy-Igmándy Géza testőrtábornok úrnak, az Országos Vitézi Szék ügyvezető törzskapitányának és vitéz Robogány Ede őrnagy úrnak, akik felismerve az ügy jelentőségét, kieszközölték, hogy az Országos Vitézi Szék az anyagi eszközöket rendelkezésre bocsássa és ezáltal a kiállítás megrendezését és annak sikerét biztosították.

A rendezés munkáját vitéz Telepy Miklósné ügyvezető elnökkel az élükön vitéz Tóth Gyuláné, vitéz Ottóffy Ottóné, vitéz Bogdán Alajosné, valamint özv. vitéz Csorba Sándorné végezték, akik fáradságos munkájukért nagy elismerést érdemelnek.

A Nemzetes Asszonyok Csoportjának kirándulása Kiskőrösre. A Nemzetes Asszonyok Csoportja május 15-én Kiskőrösre kirándulást rendez, melyre a Nemzetes Aszonyokat ezúton hívja meg az elnökség. Műsor a következő: 1. Délelőtt 11 órakor a Petőfi-ház megtekintése. (A Petőfi-házban lévő ereklyék ismertetése). 2. Tisztelgés az országzászló előtt, melyet megkoszorúzunk. 3. Rövid ünnepség a Petőfi szobor előtt. (Szavalat és virág elhelyezése) 4. a Hősök emlékművének megkoszorúzása. Közös ebéd után Petőfi dajkájának sirját keresik fel a kirándulók, majd a vonat indulásáig az állami pincegazdaságot tekintjük meg. Indulás Budapestről (a Keleti pályaudvarról) személyvonattal reggel 7 óra 40 perckor, Kiskőrösről vissza 18 óra 46 perckor. Utiköltség oda-vissza 3.40 pengő. Jelentkezni lehet a Vitézi Rendházban vitéz Keresztes Gyula komornyiknál. Találkozás a Keleti Pályaudvar nagycsarnokában az indulási oldalon, reggel 7 óra 20 perckor.

A nemzetes kisasszonyok figyelmébe. A vitézek leányainak csoportja május 18-án szerdán délután 5 órakor tartja nyárelőtti utolsó összejövetelét a Vitézi Rendház II. emeleti tanácstermében. Kérjük a leányokat, hogy a fontos megbeszélésre való tekintettel teljes számban jelenjenek meg.

„Csend. Itt háromnegyed millió frontharcos emléke él." Vasárnap délelőtt, mintegy húszezer főnyi közönség jelenlétében, ünnepélyes keretek között felavatták az újjáépített Hősök terét.

Az ünnepélyt vitéz gróf Takách-Tolvay József, a Frontharcos Szövetség országos elnöke nyitotta meg. Utána az autótúra út résztvevői virágokat helyeztek az emlékműre, majd dr. Szendy Károly polgármester beszélt, Kertész Elemér ügyvezető alelnök pedig koszorút helyezett a Hősök emlékkövére.

A közönségre mély hatást gyakoroltak azok a táblák, amelyeket a térség helyein állítottak fel:

„Csend. Itt háromnegyed millió frontharcos emléke él."

Röviddel az ünnepély lefolyása után a volt székely hadosztály frontharcosai visszatértek a Hősök terére, ahol vitéz Kamarássy Imre ny. ezredes a székelyek koszorúját helyezte el az emlékműre, miközben a csapatok tisztelegtek.

Pék-mestert keres a Budapest Székesfőváros Társadalmi Bizottsága Vitézi Iparos és Kereskedők csoportja Vitézi Rendház (Budapest, VIII., Üllői út 8.), dunántúli helyőrségbe, ahol még egy kifogástalanul berendezett és dolgozó pékműhelyre szükség van. Forgótőke szükséges. Jelentkezni lehet írásban, vagy személyesen a csoport vezetőjénél: vitéz Kócsy Elemér, m. kir. ezredesnél, a fenti címen.



A MAGYAR KATONAESZMÉNY SZOLGÁLATA

A VITÉZI REND ZRINYI CSOPORTJÁNAK ROVATA

„Jobbítsuk meg magunkat, szabjunk más rendet dolgainknak, tegyük régi helyére és méltóságára a katonai fegyelmet."

(Zrinyi: Áfium.)

„Szeresd a tisztességet. Aki azt szereti, nem fél veszedelemtől soha, nem cselekszik rút és gyalázatos dolgokat".

(Zrinyi: Centuria.)

Állami élet, fegyveres védelem

Az állami élet kialakulására mindig döntő befolyással volt a nemzeti lét fegyveres védelme. A hadviselés változásával átalakult az állam és a társadalom szervezete, sőt az egyes ember élete is. Régen tudjuk, hogy az alkotmány, a kultúra, de a nevelésügy is fegyveres hatások alatt épült fel. Ennek a tételnek legjobb bizonyítéka: Magyarország művelődéstörténete. A honszerzés és megtartás munkája a mi népünktől ugyanis megmérhetetlen nagy és állandó erőfeszítést kívánt. Bátran állíthatjuk, hogy a magyar nemzet lelke ezer esztendő óta megfeszített és állandóan felajzott állapotban van. Igy tudta népünk kitermelni Európaszerte elismert katonai és politikai képességeit. Mivel pedig a küzdelmek, a megmaradást jelentő örök harcok között alig-alig volt olyan hosszú békés szünet, hogy tespedésre gondolni is lehetett volna, a jellegzetesen magyar művelődés termékei a legmagasabb erőmegfeszítés pillanatában pattantak ki a nemzeti lélekből. Ezért viselik magukon a faji bélyeget és ezért az értékük örök.

A fegyveres átalakulás kényszerítette napjainkban is a nagy nemzeteket, hogy állami létük új alapjait a katonai fegyelemre és szervezetre építsék fel. Nincs tehát többé távolság iskola és laktanya között. A katonai kiképzés ma már sokban azonos a nemzetnevelés fogalmával. Erre annál is inkább szükség van, mert a haditechnika rohamos átalakulása és fejlődése nemcsupán fizikai de lelki szempontból is, a nemzet egyetemének katonásítását követeli. A jövő nagy küzdelmeit csak kitűnő emberanyaggal lehet megvívni, mert a gép mindig lomha tömeg marad ember nélkül.

Napjainkban az ember és a gép viszonya, küzdelemben állítása, észszerű felhasználása igen megnehezíti, szinte emberfelettivé teszi a kiképzés munkáját. Testileg és lelkileg erős, szívós kitartó, mozgékony katonákra van szükség, akik semmiféle környezetviszonylatban sem merevednek meg. Ez természetesen azt jelenti ,hogy a kiképzés nehéz munkájával foglalkozó katonákat a családtól elkezdve minden intézmény, testület érdekli, ahol csak az ember megfordul. Okosan és észszerűen gazdálkodnak ők az emberanyaggal.

A hadsereg mint gépezet egyre bonyolultabbá válik. Nem görögtüzes, szalmalángszerű lelkesedésre van tehát szükségünk, hanem komoly, öntudatos és minden áldozatra kész kitartásra. Küzdelemre képtelen önző lelkek többet ártanak majd a nemzetnek, mint az ellenség öldöklő fegyverei. A hősi lélek, a katonai eszmény teljessége mentheti meg csupán a nemzet önállóságát.

Életformáinkat természetesen nemcsupán a kiképzés, hanem a szervezés, anyagi ellátás, fegyver technikai változások, a most folyó kisebb háborúk tapasztalatainak kiértékelése, stb. mind befolyásolják. Bizony ma már alig van különbség a ténylegesen harcoló katona és a hátországban tevékenykedő polgár között. Sőt a gyenge női nem is egyre jelentősebb tényezővé válik egy esetleges újabb világégésnek.

Minél kisebb és társtalanabb egy nemzet, annál jobban kerülnie kell ellentéteinek fegyveres elintézését, de annál jobban fel kell készülnie az összes eshetőségekre. A pacifizmus jelszavával való kacérkodás fényüzés, csak gazdag és hatalmas nemzetek engedhetik meg maguknak. Azok is csak akkor, ha sok a veszíteni valójuk. Orvosság az, ami a kicsinyeknek feltétlenül méreg, a nagyoknak meg nem használ.

A történelem folyamán mikor nem kellett nekünk küzdenünk puszta létünkért? Mennyivel van nekünk több kényelemre és békésebb életre jogunk, mint honfoglaló, vagy a tatárjárásban és törökvilágban elpusztult őseinknak? A létéért való egészséges küzdelem életrevaló embernek még soha meg nem ártott, miért ártana a közösségnek? Egy kicsit talán jobban fűtik alattunk a földet, mint más időkben fűtötték, de csak az égeti meg magát, aki nem kapkodja elég gyorsan a lábait. Nagy küzdelmekkel járó időket talán nehezen bírja az egyén, de az egész emberiség kultúrformákban bőséges kárpótlást kap ilyenkor, az erkölcsi tisztulás pedig mindig félelmetes zivatarok után következik be.

A fegyvertechnikai és hadviselési változások által parancsolt átalakulásokba úgy is mindenkinek bele kell nyugodnia. Senki sem indulhat ki saját békésebb korából és ifjúságából, mert az minden haladás megölője. Különben is tévedett korunk, mikor az egyéni szabadság kérdését csupán a műveltség és a technika haladásához kötötte. Szabad, csak a legtisztább erkölcs magaslatán élő, katonásan fegyelmezett [illegible] Az álhatatlan, erélytelen, szellemi és testi mozgékonyság nélküli népekre, valamilyen formában ugyis szolgaság vár. Mi is csak úgy kerülhetjük el nálunk alacsonyabb műveltségű népek megszégyenítő uralmát, ha minden mást félretéve hozzáfogunk nemzetünk jellemének és szellemének a katonaeszmény intelmében való átalakításához s egyben a magyar hadsereg korszerű kiépítéséhez. Igy függ össze ugyanis ma az állami élet és a fegyveres védelem.

Dr. Saád Ferenc.

SZÉLJEGYZETEK

Vagyunk magyarok?

Egyik mostanában megjelent (egyébként igen derék célzatú) könyvecske bevezető soraiban a következőket olvastam:

„Kissé könnyelmű, mulatni vágyó, de jószívű és vitéz nép (a magyar és a lengyel). Szabadságért rajongó szívükben hamar lángra kap a lelkesedés, de hamarosan ki is hül annak izzó parazsa."

A jószándékú szerzőt nem vádolom, hiszen ő is csak „bedőlt" annak az immár hagyományos propagandának, melynek kétlelkű és két-szájú agitátorai imigyen szokták terjeszteni a magyar életerőt fogyasztó, sorvasztó rágalmaikat: Dinom-dánom, könnyelműség, szalmaláng, betyár-gulasch-csárdás, stb., stb.

Ezeknek a felszínes megállapításoknak a cáfolatával ma már nem is érdemes foglalkozni. Ezek csak ócska operettfigurává maszlagolják a magyart. Kibírjuk.

Ellenben megfigyelhetünk súlyosabb „fűrészeléseket" is, pl. hallhatjuk az ördögi számítású, de a hódító étvágy mohóságától leleplezett műnyavalyásokat: „pusztuló nép a magyar, sőt már nincs is magyar faj"...

Különös, hogy akik ezt hirdetik, a másik szájukkal — rendszerint újsütésű állampolgárságuk birtokában — folyton arra hivatkoznak, hogy ők tökéletesen beolvadtak a magyarságba, tehát kitűnő, elsőosztályú magyarok.

Kérdem szerényen: Hogyan lehet beolvadni egy nem létező valamibe? Hogyan lehet asszimilálódni nyelvi, kulturális stb. szempontból az életerejét elvesztett népközösséghez? Avagy értelmes dolog-e azzal büszkélkedni, hogy egy „pusztuló fajta" tagjai lehetünk?

Itt már kilátszik a lóláb: Tervszerű, de ostoba propaganda ez az egész művelet, aminek most már mégis gátat kell vetnünk.

Vagyunk magyarok: haszonszerző, államoktól, kultúratermő, törzsökös nép és nemzet, amely éppen sajátos faji tulajdonságai, erényei — a minőségi és közösségi értéktudata, komoly, alkotó, szorgalmas munkája, a végzet veréseiben is kitartó vitézi virtusa — alapján és jogán ma is és mindenkor kimagaslik az emberiség népi együtteséből.

Szívesen fogadjuk a hozzánk-jövőket; jó magyaroknak ismerjük el a sorsközösségünkbe valóban beolvadókat, méltányoljuk, sőt bőven jutalmazzuk a segítőket, de . . . de most már — új életünk kezdetén — legyen vége a maszlagolásnak, a pletykálkodásnak és minden hazug propagandának, mert: voltunk, vagyunk és — leszünk magyarok!

vitéz *Rózsás.*

Irodalmi fatárjárás

A villamoson, autóbuszban, várótermekben és a parkok padjain ülők kezében sárga, zöld, piros és a szivárvány minden színében tarkálló füzetek virítanak. Se nem látó, se nem halló fejek borulnak a színes füzetek lapjaira és szürcsölik magukba a filléres „remekművek" kalandjait, amit kiszikkadt agyú fiatalemberek izzadnak ki magukból a kávéházak légkörében s amiket rotációs szörnyetegek százezres példányokban szórnak szét a szomjas emberek között.

A látszat az, hogy az emberek csak a „Halálkanális" és hasonló című történetekre kíváncsiak. Pedig a magyar olvasók nagy tábora csak kényszerűségből fanyalodott a ponyvairodalomra. Tudják, hogy van régi, dicsőséges magyar irodalom, vannak új, európai viszonylatban is elsőrendű fiatal tehetségeink. S hogy ezeket a könyveket mégsem olvassák, annak egyedüli oka az, hogy nem tudnak hozzájuk jutni. A magyar olvasóközönség szegény, s így négy öt pengőket nem tud egy könyvért adni.

Mindnyájan tudjuk és meg vagyunk győződve róla, hogy ha azok a kiadók, akik megszámlálhatatlan példányban szórják széjjel izetlen és gyatra portékájukat, ezzel a lendülettel és tőkével Jósika, Vas Gereben, Kemény Zsigmond, Jókai, Mikszáth és Gárdonyi remekműveit adnák olcsó kiadásban, fillérekért az olvasó kezébe, sokkal nagyobb „boltot" csinálnának, mint a ponyvaregényekkel. Azok, akik most a ponyvaregényt falják, nem is ismerik az igazi magyar irodalmat, de a lelkük mélyén vágyakoznak utána.

A magyar közönség joggal követelheti, hogy olyan könyveket adjanak a kezébe, amilyent kíván. Az ő garasaiból nőtt naggyá az a vállalkozás, amely most minden gátlás nélkül sózza a nyakába azt a selejtes portékát, amitől már-már undorodik.

Z. GY.

GYÖNGYSZEMEK,
a magyar vitézség kincsestárából.
Irta és tanulsággal ellátta: vitéz Nagymegyeri Nagy Károly ny. altábornagy.

v. **Bodajky** Lajos főhadnagy. Mint hadapród őrmester, szakaszparancsnok volt a 3. honvéd gyalogezred 15. századánál. Feladata volt a 210 sz. magaslatot elfoglalni, amelyet az oroszok többszörös drótakadállyal övezett betonállásokban túlerővel tartottak megszállva. A magaslat lábánál vizenyős, süppedő sár, amely az állás megközelítését nagyon megnehezítette. Ugyanesak ezt a célt szolgálta az ellenséges fényszórók folytonos világítása, miből folyóan szakadatlan ágyú- és géppuska tüzelésben volt részük. A részünkről kifejtett gyenge tüzérségi tüzelőkészítés az ellenség állásaiban semmi kárt nem okozott, drótvágó-ollóink pedig nem voltak. Mindezek ellenére mégis sikerült az ellenséget annyira megközelíteni, hogy hajnali 3 órakor támadhatott. Négyszer intézett rohamat Bodajki az állásra, míg végre sikerült neki a fontos magaslat egy részét elfoglalnia. Bár szakaszának háromnegyed része elesett, ő maga is súlyosan megsebesült, az elfoglalt állást az ellenség többszörös ellentámadása ellenére mégis megtartotta addig, míg friss erők érkeztek. Hősi magatartásának jutalma az arany vitézségi érem volt.

Tanulság: Kellő felszerelés és tűzérségi tűzelőkészítés hiánya miatt Bodajki szakaszának háromnegyed része elesik, ő pedig súlyosan megsebesül. Íme a rosszúl alkalmazott takarékosság a hadsereggel szemben, amelyet magyar vérrel kell pótolni. Ezzel ugyan nem takarékoskodtunk. Mintha annak bővében volnánk! Pedig a születések száma az ellenkezőt bizonyítja! Igy vannak a dolgok egymással összefüggésben!

Tóth Sándor tizedes a cs. és kir. 10. huszárezredben (gazdasági cseléd) 1914. szeptember 15—21-ig tartó Grodok körüli harcokban, mint századtrombitás működött. Százada Grodok és Tomasow között egy kozák felderítő osztállyal ütközött meg, mely alkalommal a századparancsnoka alól a lovat kilőtték és négy kozák őt megtámadta. Tóth azonban kapitánya segítségére sietett, akinek lovát átadva, ő maga pedig egy elesett kozák lovára kapott és a további küzdelmet így folytatta. Magatartásának eredménye parancsnokának a fogságbajutástól vagy a haláltól megmentése.

A jól megérdemelt arany vitézségi éremmel tüntették ki.

Tanulság: Önfeláldozó bajtársi készség, amely különösen a lovasságnál olyan elevenen él. Ápoljuk is ezt egymás iránti odaadó szeretettel. Nagyszerű bizonyítéka ez a kiváló harci szellemnek, amely a mi legnagyobb erősségünk.

VITÉZEK LAPJA KÉPES HIRADÓJA



Vitéz Nagybányai Horthy Miklós Kormányzó Ur Őfőméltósága és a Főméltóságu Asszony a budapesti Nemzetközi Vásár ünnepélyes megnyitásán



Vitéz nagylaki Rátz Jenőt, a vezérkar főnökét, a Kormányzó Ur Őfőméltósága gyalogsági tábornokká nevezte ki.



Vitéz nemes Magasházy László tüzérezredest tábornokká nevezte ki a Kormányzó Ur Őfőméltósága

A „VITÉZEK LAPJA" INGYEN MELLÉKLETE

1938 MÁJUS 11



Vitéz Nagybányai Horthy Miklós Kormányzó Ur Őfőméltósága Bornemisza Géza iparügyi miniszter beszédét hallgatja az országos ívóvízellátási nagygyülésen.



I. Zogu albán király és Apponyi Geraldine grófnő házasságkötésének ünnepélyes szertartása a tiránai királyi palotában.



A Magyar Tudományos Akadémia a Wodianer-alapítvány kamatai 500 pengős jutalmát vitéz Somogyi Dezső záhonyi áll. isk. igazgató-tanítónak ítélte oda. A jutalmat vitéz József kir. herceg díszgyülésen nyujtotta át a jutalmazottnak.



Május elsejétől kezdve a német hadsereg közlegényei nem viszik a borjut a hátukon. Különleges, erre a célra épült kocsik viszik a felszerelést a katonák után.



Aras Rüsti török külügyminiszter (x) és Metaxas tábornok görög miniszterelnök (xx) a török államférfiak athéni látogatásakor ellépnek a díszszázad előtt.

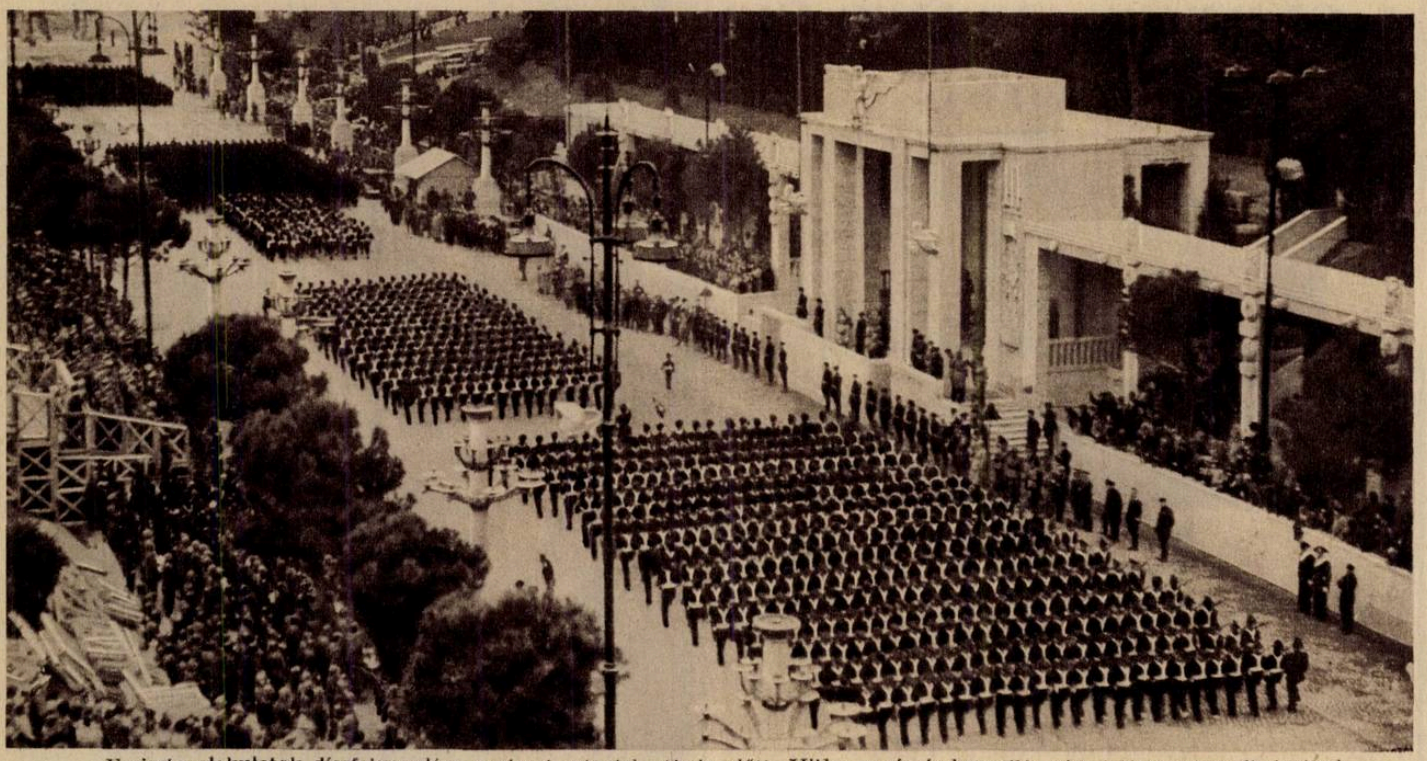

Fasiszta alakulatok díszfelvonulása a római császári páholy előtt, Hitler vezér és kancellár római látogatása alkalmával.



Konrad Heinlein Szudetanémet pártjának nagygyűlése Karlsbadban.



Daladier francia miniszterelnök és Lord Halifax angol külügyminiszter a londoni angol-francia megbeszélések idején a londoni külügyi hivatal előtt.

EMLÉKEZZÜNK!

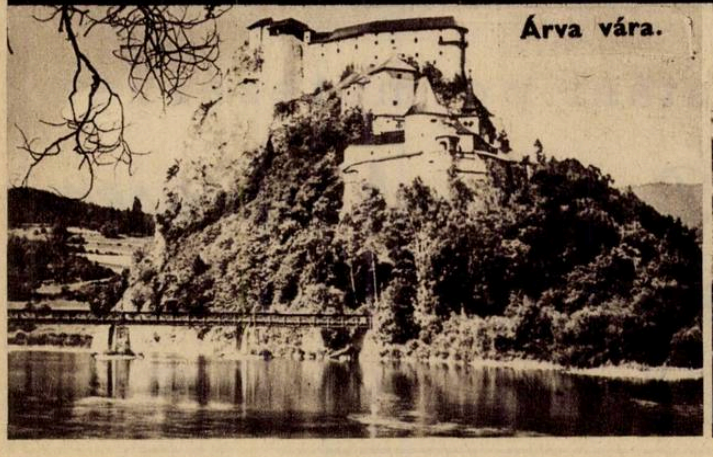

Árva vára.

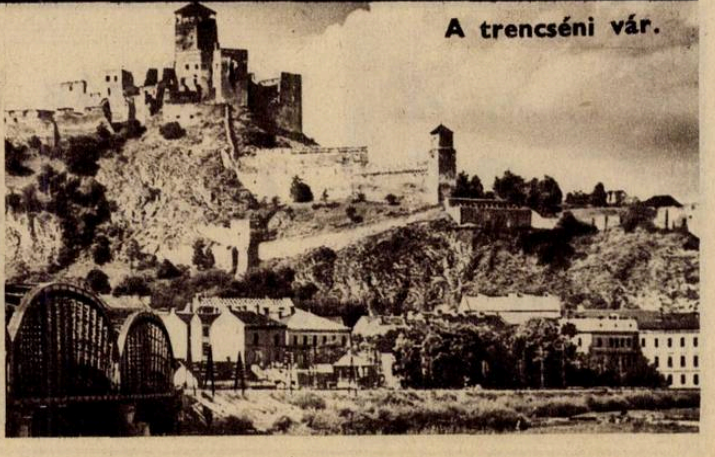

A trencséni vár.

A FÜRDÉS — EGÉSZSÉG!

DE HA NINCSEN VIZVEZETÉK?

A MEGOLDÁS:

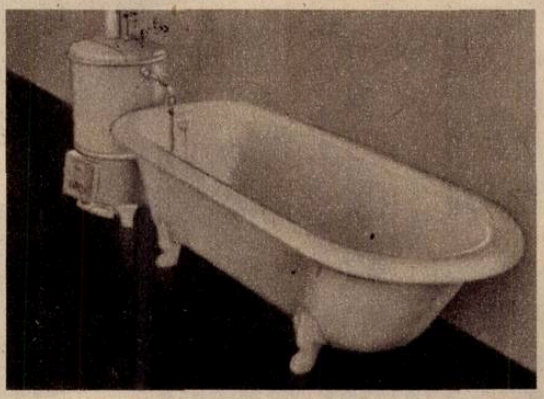

LAMPART

FÜRDŐGARNITURA (kád és kályha)

Vízvezeték nélkül, szerelés nélkül bárhol felállítható!

Látogassa meg kiállításunkat a Budapesti Nemzetközi Vásáron.

Részletre is kapható!

LAMPART GYÁRTMÁNYOK ELADÁSA KFT.,
Budapest, VII. ker., Erzsébet körút 19

Kérem díjtalan prospektusukat **Lampart** fürdőgarnitúráról!

Név_____ Cím_____

Vi

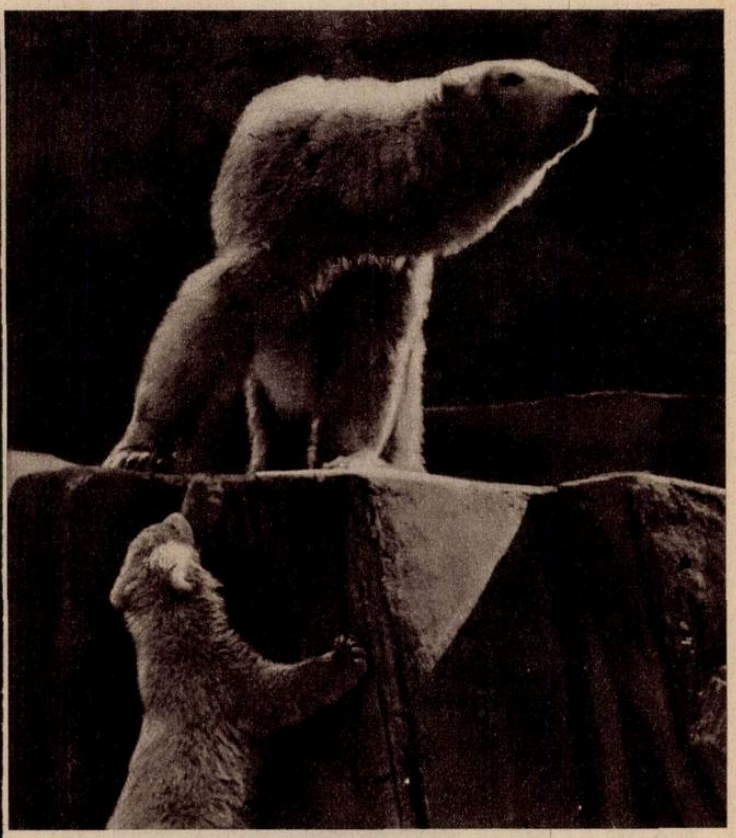

Vitézek, látogassátok meg a Budapesti Állatkertet!

Városmányosoknak kedvezményes ajánlat!

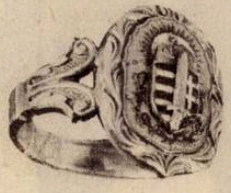

30 napon belül beérkező megrendeléseket kedvezményesen intézek el.

Zománcos miniatür vitézi jelvénnyel díszített ezüst gyűrű ára P **7.50**

Vidékre P **8.20** előzetes beküldése mellett szállítom.

Vitéz HŐS FERENC ékszerész

BUDAPEST, VIII. KER., BAROSS UCCA 41. SZÁM

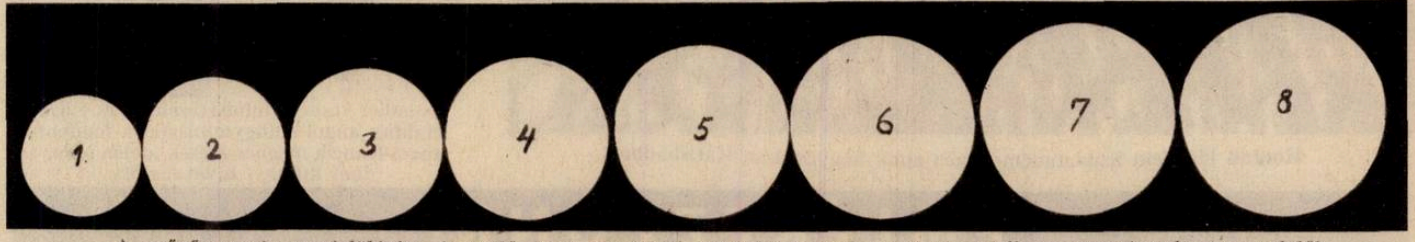

A gyűrűnagyság megjelölésére elegendő, ha a megfelelő átmérőjű körnek a számát jelzik az igen tisztelt megrendelők.



Virágzás utáni permetezéshez

Arzola—Darsin—Nosprasen

Agro Növényvédelmi Részv.-Társ.

Budapest, IV, Hajó ucca 2. szám

VIDÉKI HIREK

Törzskapitányi vitézi telekszemle Miskolcon. Vitéz Szinai Szinay Béla ny. altábornagy a 4. sz. vitézi Törzsszék Törzskapitánya, az Önkéntes Nemzeti Munkaszolgálat Főparancsnoka, e hó 7-én vitéz Földházy Pál Törzsszéktartóval és a vármegyei Vitézi Szék vezetőségével részletes szemlét tartott azon a vitézi telken, melyen Miskolc thj. város ingyenes felajánlásából vitéz Láng Gyula őrmester kiváló eredménnyel gazdálkodik. A Tözskapitány a tapasztaltak felett meleg elismerését fejezte ki a birtokos vitéznek. Ugyancsak megszemlélte a vitézi Törzskapitány a Miskolc város támogatásával, a Vay úton vásárolt „vitézi telep" telkét és az ott folyó útépítési munkálatokat is, nem különben vitéz Hollóházi János tulajdonát képező ingatlanokat is. Vitéz Hollóházi János — aki súlyos rokkantsága dacára — rendkívüli szorgalommal és rátermettséggel gazdálkodik, példaképe az önerejéből feltörekvő, szociális gondolkodású magyar üzletembernek, kit polgártársai megbecsüléssel és szeretettel öveznek.

A Diósgyőr-Vasgyár-i vitézek meleg szeretettel ünnepelték vitéz Csantavéri István kazán-kovácsot 45 éves munkajubileumán. A diósgyőr-vasgyári vitézek megható és fényes ünneplésben részesítették f. hó 8-án vitéz Csantavéri István vasgyári kazán-kovácsot 45. éves szolgálatának betöltése alkalmából. A diósgyőri vitézek teljes számú részvételével megtartott s dr. vitéz Sarkady Ferenc rendőrfőfelügyelő, járási vitézi hadnagy-helyettes és munkatársai által nagy körültekintéssel megrendezett díszértekezleten vitéz Szinai Szinay Béla altábornagy, vitézi törzskapitány, vitéz Földházy Pál Törzsszéktartóval és vitéz Buttykay Béla vármegyei vitézi Székkapitány, a vitézi Széktartóval együtt vett részt, a vasgyári vendéglő külön termében. Az ifj. vitéz Lada István által elmondott Hiszekegy után dr. vitéz Sarkady Ferenc, járási vitézi hadnagy köszöntötte a vitézi előljárókat lelkes szavakkal, majd vitéz Kocsárdi Dezső Kamil mérnök pénztári jelentése után vitéz Gözsi Kamil mérnök pénztári jelentése után vitéz Szinai Szinay Béla Törzskapitány, az Önkéntes Nemzeti Munkaszolgálat Főparancsnoka üdvözölte meleg szavakkal vitézeit, és kiemelte vitéz Csantavéri István 45 évi példásan buzgó munkájának erkölcsi és hazafias jelentőségét. Az ezt követő vitézi áldomáson vitéz Szinai Szinay Béla törzskapitány éltette a Kormányzót, mint a vitézek Főkapitányát, majd dr. vitéz Sarkady Ferenc köszönte meg a törzsszékkapitánynak és a törzsszéktartónak valamint a vármegyei székkapitánynak azt a szerető gondosságot, mellyel fáradságot nem kímélve igyekeznek könnyíteni a nehéz sorban élő vasgyári vitézek helyzetén. A vasgyári vitézek nevében a járási hadnagy egy gyönyörű kivitelű bronz Turul madarat adott át a törzskapitánynak.

Vitézi est Csepelen. A csepeli vitézek a Vitézi Rend Zrinyi csoportjának, valamint a honvédelmi minisztérium regőseinek közreműködésével a kultúrház nagytermében sikerült magyar estet rendeztek, amelyen a Zrínyi csoport részéről dr. vitéz Horváth Béla székesfővárosi főjegyző tartott lendületes előadást a magyar katonaeszményről, Csátaljay József egy novellát olvasott fel, vitéz Benkő Gyula pedig szavalt. A hatásos műsor többi részét a regősök és a helybeli művészek látták el.

Járási vitézi nap Edelényben. Az elmult vasárnap ünnepélyes járási értekezletet tartottak Edelényben az ottani körzet vitézei. A járás vitézeit vitéz Buttykay Béla ezredes, székkapitány, a vitézi széktartóval együtt a polgári kaszinó udvarán szemlélte meg. Utána a vitézek istentiszteleten vettek részt, majd megkoszorúzták a Hősök szobrát. Az ünnepi beszédet vitéz Holló Elemér járási hadnagy mondotta. A díszértekezlet a Coburg kastély nagytermében ment végbe, a város keresztény társadalmi kitünőségeinek teljes számú jelenlétében. Itt vitéz Czekeházy Ernő mondott nagysikerű ünnepi beszédet, majd kitünő műsor következett, melynek szereplői vitéz Lippay Tibor várományos, ifj. vitéz Holló Elemér, Keve Mária, zeneakadémiai növendék, Rozinay László, tanító, Pataky Gábor segédjegyző, Keve Márta, Keve Sárika, Bálint Endre tanító, vitéz Holló Elemér járási hadnagy, arómai katolikus és az iparos dalárda voltak. Az értekezletet a polgári kaszinóban vitézi áldomás követte, melyen vitéz Buttykay Béla, ezredes, székkapitány a Kormányzó Urat, mint a vitézek Főkapitányát életette, dr. Farkas Gyula ügyvéd pedig a vitézeket, mint a nemzeti eszme letéteményeseit köszöntötte fel.

A Vitézi Állásközvetitő Iroda közleményei

Faesztergályos segédet állandó munkához tudnék juttatni, szeretettel kérem a rendársakat, ha tudnának valakit írjanak vitéz Varró Ernő Gyöngyös, Károly király körút 20.

MEZŐGAZDASÁG

A kormány biztositja a mezőgazdasági munkák zavartalanságát

A földmívelésügyi miniszter — az utóbbi évek gyakorlatához híven rendeletet adott ki az 1938. évi mezőgazdasági munkák zavartalanságának biztositása érdekében.

A rendelet — többek között — kötelességévé teszi minden munkaadó gazdának, hogy az aratási és cséplési munkára, de minden más mezőgazdasági munkára is lehetőleg csak hivatásos mezőgazdasági munkásokat alkalmazzon. Egyúttal figyelmezteti a munkásokat, hogy minden eszközzel igyekezzenek munkához jutni, mert idegen helyre (külföldre) történő elhelyezkedésre már senki sem számíthat. A továbbiak során figyelmezteti a rendelet minda a munkadókat, mind pedig a munkásokat, hogy a szerződéseket a községi előljáróságok, illetve a városi hatóságok erre hivatott tényezői előtt a törvényes rendelkezések alapján kössék meg.

Intézkedik a rendelet arról is, hogy a munkásokat senki jogosulatlanul ki ne használhassa, majd figyelmeztet arra, hogy a munkák végzésénél lehetőleg kerüljék a gépi erő alkalmazását és lehetőleg minél több mezőgazdasági munkás foglalkoztatásra nyujtsanak módot és alkalmat.

Felhívja a rendelet azokat a munkásokat, akik lakásuk helyén elhelyezkedni nem tudnak, hogy munkaalkalom biztosítása végett forduljanak a helyi hatósági munkaközvetítőhöz, vagy a gazdasági felügyelőhöz, végső esetben pedig a földmívelésügyi minisztériumban működő Országos Gazdasági Munkaközvetítő Irodához (Budapest, V., Kossuth Lajos-tér 11. II. em.) Ide forduljanak azok a munkaadók is, akik munkásszükségletüket helyben, vagy a közeli környéken nem tudják kielégíteni.

Külön figyelmezteti a rendelet a munkaadókat arra, hogy a munkások sorsán a mezőgazdaság jövedelmezőségével arányban álló igazságos bérek fizetésével segítsenek. A rokkant és kevésbé munkaképes munkások részére könnyebb természetű munkák biztosításáról gondoskodik a rendelet, amely végül arról is intézkedik, hogy minél több munkás aratáshoz jusson és ezért egy-egy munkásra minimális holdterület kiadásáról rendelkezik.

Emelkedett a földmívelésügyi tárca költségvetése

A földmívelésügyi társa költségvetése az 1938—39. gazdasági évre 35,462,000 pengő, 3,713,490 pengővel több, mint az idei költségvetés. Az emelkedés a kormányzatnak a mezőgazdaság megerősítésére törekvő szándékában leli magyarázatát. A mezőgazdasági munkásság szellemi és erkölcsi színvonalának emelése érdekében szaporítani fogják az úgynevezett népházakat és az állandó jellegű téli gazdasági iskolákat. Azonkívül Székesfehérvárott még ebben a gazdasági évben megnyitják az ország második középfokú gazdasági tanintézetét.

A birtokpolitikai tevékenységet támasztja alá és gyorsítja meg, hogy a jövőben nemcsak az elővásárolt ingatlanok és az önkéntesen felajánlott birtokok szerezhetők meg és használhatók fel földbirtokpolitikai célokra, hanem a köztartozási hátrálékok fejében átveendő mezőgazdasági ingaltlanokon és a még le nem adott vagyonváltságföldeken kívül, felhasználásra kerülnek az átengedésre kötelező jog alapján megszerezhető birtokok és birtokrészek is. A tavalyinál nagyobb összegeket irányoztak elő a csemetenevlésre és az erdősítési célokra, a gazdasági felügyelőségek, az állattenyésztés és a tejgazdaság céljaira, az állami lótenyésztő intézetek céljaira, az állategészségügyi kiadásokra, 2. a gazdasági szakoktatásra, a vízügyi szolgálatra, a méhészet fejlesztésére, a mezőgazdasági tudományos és kísérletügyi intézmények kiadásaira, a mezőgazdasági termények és termékek értékesítésének előmozdítására és a gazdasági munkaügyi igazgatásra. Az utóbbi címnél a tavalyi 508.700 pengővel szemben 5,055,700 pengőt írt elő. Ennek legnagyobb részét 4,425,000 P-t állami hozzájárulás és rendkívüli segélyezés címén az Országos Mezőgazdasági Biztosító Intézet javára fordítják.

A telepítés fokozott előmozdításáról, a mezőgazdasági termelés, főleg az állattenyésztés minőségi fejlesztéséről, a jobb értékesítésről, hütőházak, gyümölcscsomagolók, falusi hídmérlegek, gabonatárházak, exportistállók, baromfikeltető központok létesítéséről, a tejtermelés racionalizálásól, a szikes talajok javításáról, az öntözésügyi program lebonyolításáról a nagy beruházási programban történik gondoskodás.

Új alakulat a lóértékesítés védelmére. Az OMGE és az Országos Mezőgazdasági Kamara a lóértékesítés védelmére „Lóvásárlásokat Ellenőrző Központot" alakított, mely a lóértékesítés terén új rendszert vezet be. Az alapelv az, hogy a tenyésztő gazda lehetőleg közvetlenül, vagy pedig altruista intézmény bekapcsolásával a legkisebb lebonyolítási költségekkel adhassa el lovát a külföldi vásárlónak, a honvédségi lóvásárlásoknál pedig módja legyen, a közvetítő kikapcsolásával, a közvetlen átadásra.

*

Kormányintézkedések a szarvasmarhaértékesítés javítása érdekében. A mezőgazdasági értékesítésnek ezidőszerint legválságosabb területe a szarvasmarhaértékesítés. A vásárokon a mélyen nyomott árak ellenére is alig akad vevő a szarvasmarhákra. Ezen segít most a kormány, amennyiben egyrészt tárgyalásokat kezdett Németországgal és Olaszországgal a szarvasmarhakivitelünk élénkítése érdekében, másrészt intézkedett arról, hogy a Hangya szövetkezet intervenciós vásárlásokat végezzen a vidéki vásáron.

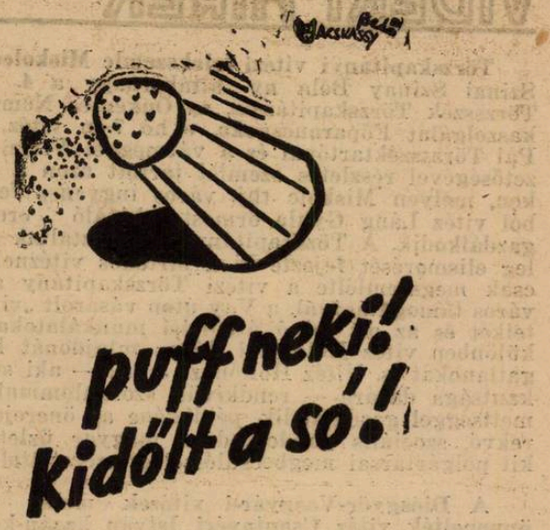

A cukorrépa idei ára. A Magyar Cukorrépatermelők Országos Szövetsége vitéz Purgly Emil titkos tanácos, ny. földmívelésügyi miniszter elnöklete alatt az 1938. évi cukorrépatermesztésre vonatkozó megállapodást a Magyar Cukorgyárosok Országos Egyesületével véglegesítette. A megállapodás szerint minden jogosult termelő a multévi mennyiségű répát termelheti és ebben az évben még 10 százalékkal nagyobb mennyiségre szerződhet. A cukorrépa alapárát métermázsánként 2 pengő 15 fillérben állapították meg. Az alapárhoz jön a belső cukorfogyasztás utáni részesedés címén az ez évre garantált 5 fillér. Exportcukor részesedés címén a 13 pengőn felüli exportcukor ártöbblet egyharmada illeti a termelőket.

*

TERMÉNYÁRAK.

Gabona: Búza: Tiszavidéki 77 kilós 22.35—22.75, 78 kilós 22.65—23.05, 79 kilós 22.90—23.25, 80 kilós 23.05—23.35, felsőtiszai, fejérmegyei és dunántúli 77 kilós 22.30—22.70, 78 kilós 22.60—23, duna-teiszaközi 77 kilós 22.30—22.65, 78 kilós 22.60—22.90, 79 kilós 22.85—23.10, 80 kilós 23—23.20 P.

Takarmányárpa: elsőrendű 16.25—16.75 középminőségű 15.75—16.25. — Zab: elsőrendű 16.10—16.30, középminőségű 16—16.10. P — Tengeri tiszántúli 14.80—14.90, egyéb államásról 14.80—14.90 P.

Sertés. Uradalmi zsírsertés, páronként 340 kilón felül 104—105 és fél, 340 kilón alul 98—103, szedettsertés Ia 101—103, kivételesen 104, IIa 96—100, IIIa 86—95, öregsertés Ia 88—90, IIa 84—86, angol tőkesertés 102—104, angol sonkasertés Ia 101—108, IIa 94—98, exportzsír, márkázott 162 fillér kilónként.

Felhivás a fényképek beküldőihez!

Ismételten kérjük rendtársainkat, hogy a „*Vitézek Albumában*" díjmentesen leendő közzététel céljából fényképeiket mielőbb küldjék be. A sürgős beküldés annál is inkább fontos, mert a fényképeket vármegyénként csoportosítjuk, és az elkésve érkező fényképek csak az Album végén, függelékként jelennek meg.

A VITÉZEK ALBUMÁNAK MEGRENDELÉSE.

az alábbi szelvény kitöltése és beküldése útján történik. Kérjük azon rendtársainkat, akik ezt a páratlan díszművet meg akarják rendelni, hogy azt fényképük beküldésével együtt eszközöljék.

MEGRENDELÉSI SZELVÉNY

A „Vitézek Albuma" tek. Szerkesztő Bizottságának,

Készpénz. *Budapest 4. Postafiók 315.*

Ezennel visszavonhatatlanul megrendelem a „Vitézek Albumá"-t angol vászondíszkötésben — *28* pengőért. A szállítást kérem bérmentve, utánvéttel eszközölni. Semmiféle külön költség nem számítható fel.

Részletfizetés.

A fenti feltételek mellett, de részletfizetésre rendelem meg a „*Vitézek Albumá*"-t — — — — — — — — — — — — — — — — — — *31* pengő *50* fillérért. Kérem a részletfizetési feltételek közlését. (Nem kívánt törlendő.)

Rendelésem elfogadásáról, illetve a szállítás idejéről 30 napon belül értesítést ké rek.

— — — — — — — — — — — 1938 április hó — — -en.

— — — — — — — — — — — — — — — — — — — —

Magpiac. Köles fehér 15—17, vörös 13—13.75, egyéb 11.50—12, tökmag nagyszemű 29—31, kisszemű 24.75—25.25, olaj, dohos 22.50—23, mák kék, 140—150, Viktória borsó 17—18, zöld expressborsó 17—18, fehérbab, dunai 22.75—23.25, dunántúli 21.75—22.25, felsőmagyarországi 21—21.50, lucerna ólomzárolt 20 mázsánál kevesebb 240—250, 20 mázsánál több 240—250, lóhere 110—120, ólomzárolt 20 mázsánál több 140—145, muharmag 14.50—16.50.

Felelős főszerkesztő és kiadó: VITÉZ BARCY GÁBOR.
Telefon: 1—370—24.
Kiadótulajdonos: az ORSZÁGOS VITÉZI SZÉK.
BUDAPEST, KIRÁLYI VÁR.

Centrum Kiadóvállalat rt.
Budapest, VIII., Gyulai Pál-utca 14.
Felelős üzemvezető: Telegdy Lajos.

Vitézeknek készséggel áll rendelkezésére:
BUDAPEST SZÉKESFŐVÁROSI KÖZSÉGI TAKARÉKPÉNZTÁR RÉSZVÉNYTÁRSASÁG
KÖZPONT: Budapest, V. ker., Dorottya-utca 4. szám.
Alapittatott: 1846-ban- Sürgönycim: Főtakarék
Alaptőke: P 10,800.000·— Betétek összege: 104 millió P
Alapitása: a Budapest Székesfővárosi Állatvásár Pénzforgalmi Részvénytársaság
Érdekkörében: Parkváros Részv.-társaság

STOWASSER J.
ELSŐ MAGYAR HANGSZERGYÁRA
Gyárt és javit mindenféle fuvós, vonós, huzó és jelző hangszereket.
BUDAPEST, II., LÁNCHID-UTCA 5. SZ.
Árjegyzéket ingyen küldünek!

Elvállalok mindennemű teherautófuvarozást helyben, külföldre és vidékre.
Butor és gyümölcs szakszerü szállitását.
vitéz BERTA JÁNOS teherfuvarozó vállalkozó MATEOSZ-tag
Bp. IX., Lónyay-utca 36. sz. Iroda telefon: 187-676
Lakás „ 135-973

Arany- és ezüst ékszeri, órát felelősség mellett ad el és saját műhelyében javit vitéz HŐS FERENC
Budapest, VIII., Baross-u. 41. sz. Telefon: 13—98—86.
!Versenydijakban nagy választék!

BUTOR tartós, modern kivitelben, kényelmes részletfizetésre kapható:
Kisipari Termékek Bútorcsarnoka rt.
Budapest, VI., Dohány-utca 66. sz.
Telefon: 1-361-19.
Vitézi Rend tagjainak kedvező fizetési feltételek!

Vitéz Csébi Miklós polgári-, katonai szabó,
a Máltai lovagrend szállitója. Készit mintagyüjteményes választás alapján 8 havi részletfizetésre ruhákat. Budapest, IV. Váci-u. 59. földszint

Gazdák Biztosító Szövetkezete
Igazgatóság BUDAPEST, IX, Üllői-út 1. szám. Telefon: 1-878-70.
Vitézi kedvezmények! Képviselet minden községben! Kartelen kivül
ÜZLETAGAK: Tüz-, jég-, élet-, baleset-, szavatossági, gépjármü-, betöréses lopás elleni és állatbiztositás

Országos Magyar
TEJSZÖVETKEZETI KÖZPONT
BUDAPEST, XI., HORTHY MIKLÓS-ÚT 105-113.
Sürgönycim: Tejközpont. Tel.: 25-88-40.
A M. Kir. Földmüvelésügyi Minisztérium megbizásából szervezi és ellenőrzi a tejszövetkezeteket, tejszövetkezeti, alakulási, értékesitési és mindennemü szakkérdésben dijtalanul ad tanácsot és felvilágositást a tejtermelőknek és szövetkezeteknek.

A kézbesitő postahivatalok figyelmébe.
Címváltozás esetén kérjük a 111.545/4-1935 sz. rendelet (P. R. T. 1935-21) értelmében az uj címet megállapitani, ide feljegyezni és a lapot nem után-, hanem visszaküldeni.
UJ CIM:

VISSZA A FELADONAK!

VITÉZEK LAPJA
BUDAPEST VIII., ÜLLŐI-UT 8.

Utánküldés kizárva!

VITÉZEK LAPJA

XVI. ÉVFOLYAM. 15. SZÁM | A VITÉZI REND HIVATALOS LAPJA | 1938 MAJUS HÓ 21

Szerkesztőség és kiadóhivatal: Budapest, VIII., Üllői-út 8. II. em. 19. — Telefon: 1-370-24. — Postacsekkszám: 35.785.

Előfizetési ára a „Képes Hiradó" c. melléklettel együtt egész évre 20 P; vitézi szervek és vitézek részére: 3 pengő 60 fillér. Megjelenik minden hó 1-én, 11-én és 21-én.

Vitézavatás a történelem sugárzásában

Szent István városában, ahol a 900 esztendős köveken egykor ő járt, a városalapító, egyben országépítő, az ősi Alba Regia fölött, századok történelemszerűségében május 22-én megragyog a magyar történelem.

Amerre 1000 esztendővel ezelőtt Árpád vezér járt a maga fő törzsével, mert hisz szállástelepe volt ezen a tájon, amerre az ő hadnagyi nemzetségei valahol a mai székesfehérvári homokbuckák helyén tanyát ütöttek, amerre az első keresztény király százados klvekből felépítette a templomokat, az egyház talapzatait, ott ma a magyar és a keresztény forrásoknál, megjelenik a magyar állameszme képviselője a maga történelmi küldetésében.

A törvényt ülő időkben tartott királyi törvénynapok, később az országgyűlések, azután a királykoronázások ,a király-temetések, minden országos fő események városa, amely az első volt jogban, királyi kegyekben, fényességben, — az ősi város — megint a magyar nemzetélet lélekforrása, figyelmének középpontja lett.

Belőle sugárzik megint láthatóan a magyar történelem és ez a sugárzás betölti a lelkeket, megtelíti őket az elmultak visszatérő szeretétével, a régi nagyság, a régi dicsőség büszkeségével, magyarságtudatával.

Mert a vitézek történelmi küldetésű Főkapitánya a gondterhes időkben a magyar jövendőkeresés áhítatában, a magyar lelkeket kereső útján elmegy ebbe az ősi városba, hogy a történelemnek szinte élő kisugárzásában megfürössze a fáradt magyar lelket, hogy ez a lélek megüdüljön a történelem forrásaiban, az évszázados kövek közül feláramló mult erősebb, éltetőbb levegőjében.

Elvezeti a vitézek Főkapitánya a vitézi tábort és velük együtt lélekben az egész nemzetet a mult valóságai közé, az ősi szállástelepekre, az Árpádházi királyok hamvainak közelségébe, a régi magyar történelmi férfilélek világába, hogy feltámassza a multat, azt a történelmi férfi- és katonalelket, amelyet Hollós Mátyás becsült és becsültetett meg utoljára, de Mátyás után erre a multra, annak lelkére, az ősi sirokra és lakóikra, de még emlékeikre is idegenek borították a feledés fátyolát.

Tudva tudván, hogy az országépítéshez, az új nemzetté váláshoz erre az ősi magyar férfi és katonalélekre van szükség, elvezeti a vitézek Főkapitánya az egész nemzetet a multnak látható, a kövekben élő és beszélő emlékeinek közelségébe és sugárzásába, hogy a világ előtt is, a nemzet előtt is újra és újra megbecsülje, megbecsültesse a férfi erényeket, katonaeszményeket. Azokat a faji, népi, földsugározta erőtartalékokat, amelyeket az utolsó századok alatt kiirtottak vagy meghamisítottak és helyükbe idegeneket, idegen szellempótlékokat, hamis értékeket loptak bele egész rétegekbe, úgyhogy ezáltal valami ellégiesedett retorikai magyarságnak, politikai magunkámításnak, elaltatásunknak, valami észrevétlenül belénk nevelt lojalitásszemléletnek, valami nemzeti látszatéletnek lettünk a hordozói, amely látszatélet mögött a nemzettudat, de még a magyarságtudatnak büszke érzése is elsorvadt, magunkól se észrevetten.

A közelgő májusi vasárnapon a magyarság elveszettnek hirdetett, elsorvasztottnak vélt őslelke sugárzik fel újra, a vitézi gondolat formájában, a maga történelemszerűségében, amelyhez hasonló, ennyire kifejező, szuggesztiv más történelemszerűséget ma is alig mutat fel Európa.

Ezt a maga történelemszerűségében jelentkező magyar katonalelket, a Hollós Mátyásban, a mátyáskirályi magyar történelemszemléletben utoljára fellobbant magyar katonalelkiséget avatja megint új magyar lelkiséggé az új vitézekben, a vitézek Főkapitánya. Megbecsüli és megbecsülteti ezt a tiszta. ősibb magyar lelket azáltal, hogy az egyes magyarban sugárzóvá, láthatóvá teszi azt, az összességben pedig keresi, hívja, szólítja az egész magyarságot ehhez a magyar történelemszemlélethez.

A megpróbáltatások között vergődő nemzet pedig felvillanó örömmel, egyetlen áhított közös magyar gondolatban egybeforrva, levett föveggel lesz ott lélekben az ősi város, az egykori ősi szállástelepek, a hagyományokat lehellő táj multvarázsában végbemenő vitézi ünnepen, amely vitézi ünnep az ősi magyar lelkiséget avatja életté, valósággá, teremtő elevenerővé...

vitéz Tóth Alajos.

Vitézi szemmel . . .

Új Vitézek! Amikor a közelgő ünnepélyes pillanatban megérinti vállatokat a Főméltóságú Úrnak, a vitézek Főkapitányának kardja, az ősi kardnak képletes mása, a Vitézi Rend tagjává váltok a külső formák és a látható díszek szerint. De ezzel a külső megbecsültetéssel egyidőben másik változásnak is végbe kell mennie bennetek, a belső, a lélek megújhodásának. Ettől a pillanattól kezdődően a szemeteknek új látásra kell nyilnia: vitézi szemmel kell mindent néznetek. És ez nem a könnyebbik látás. A vitézi gondolat és életszemlélet már lényegénél fogva, önmagában is másabb életszemlélet, mert a nehezebbnek a vállalását jelenti. Annak az átérzését kívánja, hogy ez az eszme a legszebb, nemcsak a mi magunk új vagy sokszor újnak tetszelgő jelszavai között, hanem a világmentő, fényesebb ragyogásoknak tartott idegen eszmék között is. A legszebb azért, mert a legférfiasabb, a legemberibb és a legtörténelmibb.

Magyar vitéznek lenni még ennél is több. Igaz magyar vitéznek lenni századok folyamán is mindíg, még a határokon belül is mindíg nehezebb sors volt, sőt volt idő, mikor a legüldözöttebb volt. Ma sem könnyű, ha átérezzük azt, ma sem könnyű, amikor ez az eszme a nemzet élén ragyog. Hiszen magyar vitéznek lenni ma méginkább annyi, mint a legtöbbet vállalni. Jelenti a még nagyobb kötelességtudatot, a feladat-többletet, annak az állandó érzését és mindíg sajogó szomorúságát, hogy a történelem végzete a nemzetet halálos megpróbáltatásoknak tette ki, egymástól szakította el a testet a testtől, a vért a vértől, a magyar földet a magyar földtől. De ezek mellett ugyanakkor azonban egy mindenekfölött felemelő érzést is jelent, jelenti azt a felemelő tudatot, hogy ebből a széjjel-tépettségből csak a mi magunk feláldoztatása árán, talán nemzedékek árán, menekül meg a történelmi végzetnek, ennek a sorsnak, az átkától az új, az eljövendő magyarság, az örök nemzet.

Ezzel a tudattal, valamennyiünk magyar hitének áhitatával térdeljetek majd a magyar állameszme élő szimbólumának vállon érintő kardütése alá, a magyarlélek avatásához, hogy ne vehessen többé erőt rajtatok, a többi magyaron sem, akikben ugyanaz a lélek ég semmiféle megrontatás.

*

A magyar ellenforradalmi gondolat, amelynek a bátor lendületével a nemzetközi erők karmai közé került csonkaország megszabadult a vörös bitorlóktól, évfordulót ül. Az évfordulón minden esztendőben meg kell állapodnunk emlékezésre, mert annak a történelmi magyar gondolatnak, annak a történelmi magyar lelkiségnek, amely akkor megmentette az országot, ma is élni, lángolnia kell. Valamikor négyszáznyolcvan évvel ezelőtt Szegedről indult el Mátyás király trónra jutásának a gondolata: itt egyeztek meg akkor a Hunyadi-ház, a Garák, az Ujlakyak Mátyás személyében. Majdnem félezer esztendő után megint Szegeden és ugyancsak történelmi szükségszerűségből indította el Magyarország Kormányzója a nemzeti hadsereg megteremtését, egy ugyanolyan országösszeomlás után mint, amilyen szétesettség volt az országban akkor, amikor nem volt már királyi sarj az ősi királyi házból. Szeged ma is így lett a magyar nemzeti megujhodás kiinduló pontja; azok, akik onnan elindították; első végrehatói voltak a magyar vitézi, hősi gondolatnak, amikor a halálos szorongattatások és veszedelmek között, a magyar élniakarás ösztönével, életük kockáztatásával merték kibontani a nemzeti megújhodás zászlaját. Ez a hősi szemlélet, ez az elleforradalmi eszme ma is, kell, hogy lángoljon: kigyulladásának évfordulóin emlékeznünk kell.

A vitézek főkapitányának helyettese vitéztiszabeői Hellebronth Antal ny. tüzérségi tábornok meglátogatta a magyaros ruhakiállítást és ruhavásárt

Szombaton délelőtt magas látogatója volt a Vitézi Rendházban megnyilt magyaros ruhakiállításnak és vásárnak: vitéz Hellebronth Antal, a vitézek Főkapitánya helyettesének személyében, aki feleségével együtt és vitéz Hegyessy-Igmándy Gézáné, testőrtábornok felesége társaságában jelent meg a vásáron. A vendégeket vitéz Horváth Gyula tábornok, a Társadalmi Bizottság elnöke, továbbá vitéz Telepy Miklósné, vitéz Tóth Gyuláné, vitéz Ottófy Ottóné és dr. vitéz Bogdán Alajosné fogadták, akik bemutatták a kiállítás és vásár gazdag anyagát és hálából, hogy a Nemzetes asszonyok ügyét felkarolta, virágcsokrot nyujtottak át neki.

A nemzetes asszonyok előtt a vitézek Főkapitányának helyettese a legnagyobb csodálkozását fejezte ki a gazdag ruhaanyag és gyönyörü mintájú ruhák láttán, megköszönte az Országos Vitézi Szék nevében a nemzetes asszonyok önzetlen fáradozását a vásár sikere érdekében és örömét fejezte ki e siker fölött.

A délután folyamán vitéz Rátz Jenőné, az új honvédelmi miniszter felesége látogatta meg a vásárt, aki különben eddig is naponta felkereste azt ismerőseivel és külföldi vendégeivel, a leglelkesebb támogatója a mozgalomnak és egyébként is úgyszólván az ő kezdeményezésének mondható a vásárnak és kiállításnak a megrendezése.

Itt jegyezzük meg, hogy a nagy erkölcsi siker arra indította vitéz Tóth Gyulánét és több nemzetes asszonyt, hogy kereeteiben kibővítve állandó kiállítás és vásár formájában leuetővé tegyék a magyaros ruhák, eredeti kézimunkák, tervek elkészítését és beszerzését. Ezért május végén megnyíló üzletükben (Rudolf-nakpart 3. sz. alatt) a legnagyobb készséggel állanak a nemzetes asszonyok rendelkezésére minden magyaros öltözködéssel, lakásberendezéssel és díszítéssel kapcsolatos kérdésben.

Május 20 és augusztus között féláron lehet Budapestre utazni

A MÁV az Eucharisztikus Kongresszus és a Szent István év alkalmából, hogy a Budapestre és a kettős egyházi ünnepségekkel kapcsolatos városokba való utazást megkönnyítse, május 20-tól augusztus 25-ig félárú utazási kedvezményt engedélyezett. A kedvezmény igénybevételére a menetjegyirodáknál, vagy a plébánia hivatalokban kapható „igazolvány füzet"-ek jogosítanak 100 kilométeres körzeten belüli utazásra jogosító füzetek ára 1.50 pengő, míg a 100 kilométernél messzebb fekvő állomásokról igénybevehető igazolványok 2.50 pengőbe kerülnek. Az igazolványfüzetek a lakóhelyről Budapestre és visszautazásra szóló félárú jegy váltására jogosító szelvényen kívül még négy, félárú utazásra jogosító szelvényt is tartalmaznak. A füzetek nyolc napig érvényesek.

A MÁVUT vonalain 12—15 százalékos kedvezményt ad.

A MFTR május 18-tól június 6-ig, valamint augusztus 17 és 25 közt 50 százalékos, június 7 és augusztus 16 között pedig 33 százalékos kedvezményt nyujt.

A vitézi avatásra vonatkozó tudnivalók

Felhívjuk ismételten az avatásra kerülő vitézek figyelmét a következőkre:

1. Május 21-én d. e. 9 órakor mindenki a Lövöldekertben legyen

2. Május 22-én az ünnepélyes avatás d. e. 10 órakor kezdődik, tehát helyét mindenki legkésőbben 9 órakor elfoglalja, úgy a vitézek, mint a hozzátartozák is, minthogy 9 órakor a helyek között való közlekedést lezárják..

3. A vonatok közlekedésének időrendjét az alábbiakban közöljük:

A Déli pályaudvarról vonat indul:

reggel 5 ó 50 6 ó 45 7 ó 20 (gyors) 7 ó 40 (sebes)

Székesfehérvárra érkezik:

reggel 8 ó 03 8 ó 17 8 ó 25 (gyors) 8 ó 58 (sebes)

Ha az első vonathoz a férőhelynél nagyobb tömeg jeletkezne, akkor a Déli-vasuti főnökség 6 óra 25 p-kor Pusztaszabolcson át is indít személyvonatot, amely 8 óra 20 perckor érkezik Székesfehérvárra. Éppen ezért ajánlatos, hogy a közönség időben megjelenjék az 5 óra 50 perckor induló vonathoz, hogy idejében megállapítható legyen, szükséges-e a kérdéses vonatnak a beállítása.

Budapest Keleti pályaudvarról vonatindulás reggel 6 óra 28 perckor. Érkezés Székesfehérvárra 8 óra 47 perckor.

Visszafelé már 17 órakor lehet jönni a Kormányzó Úr vonatának elindulása után.

A vonatoknál a székesfehérvári vasúti állomáson 25 bérautó, 8 autóbusz (á 30 férőhely), 20 bérkocsi áll rendelkezésre. Az autóbusz 10 percenként közlekedik.

A díszebéd 14 órakor lesz, tehát helyét az asztalnál már 13 óra 20 perckor mindenki foglalja el.

A székesfehérvárra utazók figyelmébe!

Minden szülőnek, tanárnak, tanítónak, tanulónak, de egyébként is mindenkinek, aki a gyermek-lélek fejlődése és különféle iskolák élete iránt érdeklődik, szíves figyelmébe ajánljuk, hogy a Székesfehérvárott megnyilt Tanügyi kiállítást feltétlenül megnézze. Nagy gyönyörűségtől és élvezettől fosztja meg magát, aki ennek a gyönyörű, színes, érdekes, tanulságos kiállításnak megtekintését elmulasztja. A belépő-díj 20 fillér.

O. V. Sz. T. B.

A Csongrád-megyei vitézek felajánlásai a szegedi rendház építésére

A vitézi gondolkozásnak és áldozatkészségnek gyönyörű példáját adják csongrád vm-i, szegedi, hódmezővásárhelyi vagyonváltságos telkes vitézek, élükön vitéz Szendrey László székkapitánnyal.

A székkapitány a következő levelet intézte az Országos Vitézi Székhez:

„Jelentem, hogy a szegedi vitézi székház megvételéhez 5000.— azaz Ötezer pengő készpénzzel hozzájárulok. Szerény anyagi viszonyaimhoz képest e nagy összeg felajánlását azért határoztam el, mert egyrészt a szegedi vitézi székház kibérelése, majd megszerzése az én gondolatom volt, másrészt, hogy példát mutassak a nálam sokkal vagyonosabbaknak az önzetlen bajtársiasságra. A felajánlott 5000 pengőt 1939. október hó 1-én az Országos Vitézi Széknek készpénzben ki fogom fizetni. Biztosítékképen ezennel feljánlom 100 hold vagyonváltságos vitézi telkem egész termését."

Ugyancsak a vitézek közül algyő-farkréti, hódmezővásárhelyi vitézek kat. holdanként egy pengőt ajánlottak fel a székház építésére, úgyhogy a székház felépítése úgyszólván a vitézek áldozatkészségéből rövidesen megvalósul:

A felajánlók a következők:

100 pengőt adtak: Dr. vitéz Surányi Tivadar, vitéz Fegyveres Sándor, dr. vitéz Endrey Antal, dr. vitéz Kozma György, dr. vitéz Baksay Gyula, dr. vitéz Csiky Jenő dr. vitéz Lengyel Endre, vitéz Zsiday Imre, dr. vitéz Gombos József, vitéz Kiss Gyula, dr. vitéz Várady László, vitéz Zentay Dezső, vitéz Jóorend Gyula, vitéz Szentmártony-Stachó Szevér, vitéz Vörösbaranyai Mihály, dr. vitéz Deák László, vitéz Csonka Antal, vitéz Berényi Ferenc, vitéz Csetneki Lajos, vitéz Asztalos Sándor, vitéz Hajdú Mihály, vitéz Imre János, vitéz Silley Antal, dr. vitéz Szabó Géza.

60 pengőt adott: Dr. vitéz Gulyás Lajos.

50 pengőt adtak: vitéz Bánáthy János, dr. vitéz Savanya Ferenc, vitéz Hajdú Ferenc, vitéz Kiss János, vitéz Szakálházi Lajos, vitéz Gál József, vitéz Imrey Róbert, vitéz Karácsonyi László, dr. vitéz Nagyághy Géza, vitéz Vékes Sándor, vitéz Vargha Antal, dr. vitéz Gaál Károly, vitéz Kauszi István, vitéz Sallay István, vitéz Tornai Mihály.

40 pengőt adtak: vitéz Egresy Imre, vitéz Mauks Gyula.

30 pengőt adtak: vitéz Ferenczy József, dr. vitéz Argay Zsigmond, vitéz Borza Pál, vitéz Bánsághi Miklós, vitéz Gátföldy Egon, vitéz Papp József, vitéz Papp József, vitéz Thurzó György, vitéz Vekerdi Sándor, vitéz Bedő Árpád, vitéz Ármány Imre, vitéz Bozóki András, vitéz Bacsófalvi György,, vitéz Halmos Árpád, vitéz Nemes Árpád, vitéz Ráday Lajos, vitéz Szántai János, vitéz Tölgyes István.

20 pengőt adtak: vitéz Vida Ferenc, vitéz Hubay Bertalan, vitéz Böde István, vitéz Ováry Sámuel, vitéz Szépfalusi Mihály

15 pengőt adott: vitéz Pozsonyi József.

10 pengőt adtak: vitéz Bereczky Sándor, vitéz Csikós József, vitéz Puy László, vitéz Dobai Sándor, vitéz Fekete Károly, vitéz Keresztúri Jenő, vitéz Korom Sándor, vitéz Körmendi Kálmán, vitéz Nagy Imre, vitéz Tiszai Lajos, vitéz Tóth Imre, vitéz Vén Márton, vitéz Ferenczy János, vitéz Apai Emil, vitéz Borbás Mihály, vitéz Gyurik Ferenc, vitéz Hevesi József.

5 pengőt adott: vitéz Pottyondy Imre.

2 pengőt adott: vitéz Vigh József.

A Csongrád vármegye- Szeged- Hódmezővásárhelyi vitézek tette álljon példaképül a vitézek előtt.

A VITÉZEK FIGYELMÉBE!

Felhívjuk a vitézek figyelmét, hogy az 1330 Ft. 1934. ü. v. Törzskapitányi rendelet 1. pontja szerint:

A „Vitézek Lapjá"-ra az összes vitézek, valamint a hivatallal rendelkező vitézi szervek kötelesek előfizetni. Ingyen lappéldány tehát azoknak sem járhat, akik eddig a Székkapitányságok javaslatára a lapot díjmentesen kapták. A Főszéktartóság, a Törzs, illetve vármegyei Székek (Budapest Szfv.) a hivatalos példányok árát az átalány, illetve rendelkezési alap terhére számolják el.

BELPOLITIKA

Imrédy Béla az új kormányelnök.

Az egész magyar keresztény és nemzeti társadalom nagy meglepetéssel és őszinte sajnálkozással vette tudomásul, hogy Darányi Kálmán miniszterelnök, aki vitéz jákfai Gömbös Gyula halála óta az ország ügyeit vezette, annyi nagy alkotás és heroikus munka után visszavonult és megváltja a miniszterelnöki széktől.

Darányi Kálmán miniszterelnök május 13-án, pénteken délután 5 órakor nyujtotta át a kormány lemondását a Kormányzó Urnak, aki egy órával később Imrédy Bélát bízta meg az új kormány megalakításával. Este 7 órára már meg is alakult az új kormány, Tagjai a következők:

Miniszterelnök és kereskedelmi miniszter: **Imrédy Béla**, belügyminiszter: vitéz **Keresztes-Fischer Ferenc**, honvédelmi miniszter: vitéz **Rátz Jenő**, pénzügyminiszter: **Reményi-Schneller Lajos**, igazságügyminiszter: **Mikecz Ödön**, kultuszminiszter: **gróf Teleki Pál**, iparügyminiszter: **Bornemisza Géza**, tárca nélküli miniszter: **Homán Bálint**.

A volt kormány tagjai közül nem vesz részt az új kormányban Darányi Kálmán, Röder Vilmos és Széll József, akiket távozásuk alkalmával a Kormányzó Úr magas kitüntetésben részesített.

Az őrségváltás befejezése után a távozó és az új kormány tagjai a Nemzeti Egység Pártjába mentek, ahol Darányi Kálmán megindokolta a lemondás okait, majd Imrédy Béla miniszterenök bemutatkozó beszédet mondott.

Darányi Kálmán rámutatott arra, hogy Gömbös Gyula szellemi hagyatékának likvidálásával és egy olyan helyzet teremtésével, mely alapul szolgálhat a további építő munkára, az ő feladata véget ért. A beruházási program végrehajtásával új korszak kezdődik a nemzet életében és ez a korszak megköveteli, hogy pénzügyi szakember vigye tovább az ország ügyeit. Imrédy Béla európai hírű szakember, akit más nemzetek is irigyelhetnek tőlünk. A frontharcos nemzedéknek a tagja. Olyan, mint a damaszkuszi penge, kemény, hajlékony, éles. Őt is a keresztény nemzeti jobboldali szellem fűti és sarkalja alkotásokra.

Ezután megcáfolta azokat a híreszteléseket, mintha lemondásra irányuló szándékát a felsőház, illetve tagjainak állásfoglalása befolyásolta volna, miután ez egyáltalán nem történt meg. Hangsúlyozta, hogy felmentését már hetekkel előbb kérte. A saját elhatározásából megy, nincs ebben semmi különös, mert az egyén mulandó, csak a nemzet örök.

Utána Tasnádi Nagy András, országos elnök beszélt Darányi Kálmán történelmi alkotásairól, majd Imrédy Béla miniszterelnök mondotta el bemutatkozó beszédét. Hangsúlyozta, hogy azt az örökséget, melyet elődje Gömbös Gyula, és Darányi Kálmán ráhagytak, gondozni fogja és maradéktalanul átviszi a jövőbe, majd kijelentette, hogy a rendnek és fegyelemnek minden körülmények között való fenntartásáról gondoskodni fog. Programmját különben abból az eszmei talajból sarjasztotta ki, mely a Nemzeti Egység Pártjának sajátja volt, és abból az eszmei kincsből, amelyet Gömbös Gyula hagyott az országra. Röviden jelezte, hogy a külpolitikai vonalvezetében semmiféle változás nem fog beállni, majd nyomatékosan hangoztatta, hogy keresztény nemzeti és jobboldali politikát kíván folytatni.

A családvédelemről és az ezzel kapcsolatos intézkedésekről szólva, kijelentette, hogy az egyke elleni küzdelemben még a drasztikus eszközöktől sem fognak visszariadni. Végül a honvédsereg fejlesztésének szükségességéről és a párt kiépítéséről és megerősítéséről beszélt.

A Nemzeti Egység Pártjának tagjai úgy Darányi Kálmánt, mint Imrédy Béla miniszterelnököt nagy ünneplésben részesítették.

Az új kormány eskütételére május 14-én, szombaton délelőtt 10 órakor került sor. Utána Imrédy Béla miniszterelnök és kormánya bemutatkozott a képviselőházban.

„Ki kell alakítanunk a szociális és népi gondolat megvalósulási formáját."

Nagy figyelemmel és érdeklődéssel várt beszédében a miniszterelnök részletes kormányzati programmot adott.

A keresztény nemzeti és jobboldali politikáról szólva, kijelentette: nem elég azt mondanunk, hogy keresztény, nemzeti és jobboldali politikát folytatunk, hanem ezeket a célkitüzéseket alkotó elemeire kell bontanunk, mert a keresztény és nemzeti célok alatt sok olyan törekvés megbúvik, amely csak külső mázként veszi magára e jelzőt. Az igazi keresztény, nemzeti és jobboldali politika a társadalmat mint szerves egészet fogja fel, tehát egy hierarchikus társadalomnak a képe lebeg a szeme előtt, nem kacérkodik hamis egyenlőségi képzetekkel, hanem ismeri azokat a különbségeket, amelyek a természet erejénél fogva állnak elő.

Hangoztatta a miniszterelnök, hogy ki kell alakítanunk a szociális és népi gondolat magyar megvalósulási formáját.

A szabadság eszméjével kapcsolatban hangsúlyozta, hogy a szabadság önmagában véve csak addig jó, amíg harmóniában áll a közösség nagy céljaival és ha a kettő között viszály és ellentét támad, nem a nemzet érdeke az, amelynek a rövidebbet szabad húznia.

A külpolitikai vonalvezetés nem változik. Olaszországgal, Németországgal és Lengyelországgal változatlanul fenntartjuk az őszinte barátságot.

Kijelentette a miniszterelnök, hogy a Darányi kormány által a Ház elé terjesztett javaslatokat a kormány fenntartja és teljes erővel képviseli. A bolsevista mozgalmak és a jobboladli cégér alatt meghúzúdó bomlasztó törekvések ellen a legerélyesebben járnak el, bevezetik az ifjúság kötelező munkaszolgálatát, a hivatási kamarák rendszerét a munkásságra is kiterjesztik, gondoskodnak szociális szellemű adóreformról, az álláshalmozásokat megszüntetik és rendezik a képviselői összeférhetetlenség kérdését. Nyomatékosan hangoztatta, hogy az egyke leküzdése érdekében foglalkozik a kormány az örökösödés új szabályozásával.

Beszéde további során felszólította az ország tehetősebb polgárait, hogy feleslegeiket fordítsák nemzeti szociális célokra.

A földbirtokpolitika ütemét meggyorsítják azzal, hogy kisbérleteket és földbérlőszövetkezeteket alakítanak; megreformálják a jegybanktörvényt, a Pénzintézeti Központ revizióját kiterjesztik az összes pénzintézetekre.

A vidéki társadalomban nagy megnyugvást kelthet Imrédy Béla miniszterelnöknek az a kijelentése, hogy elsősorban a falu szociális helyzetének a javitása lebeg a kormány szemei előtt. Bevezetik a családi munkabért, a munkaközvetítést pedig államosítják. Végül hangoztatta, hogy a kockázat és a vállalkozás szellemét kell átültetni a jövő generációba, majd kijelentette, hogy a lázadás és konok tagadás szellemével sohasem fog lepaktálni.

Az új miniszterelnök rádiószózata:

A képviselőházban elmondott beszéd után Imrédy Béla miniszterelnök szombaton este 7 órakor rádiószózatot intézett a nemzethez.

— Hatalmas feladatok állnak a nemzet előtt, — mondotta többek között a miniszterelnök. — Ezeket csak úgy tudjuk megoldani, ha egységes, tömör táborba forr össze a magyar nép minden fia. A nemzet különböző rétegeit meg kell egymással ismertetnünk és biztos vagyok benne, hogy ez az ismeretség egymás teljes megértésére és megbecsülésére fog vezetni. Az ifjúságé a jövő. És ha a nemzet összeforrasztását a jövőben eredményesen akarjuk munkálni, az ifjúságon kell kezdenünk. Ezért elhatározta a kormány, hogy bevezeti a kötelező munkaszolgálatot.

— Magyar Testvéreim! Ha valaha, most van szükség arra, hogy a nemzet milliói együttmasírozzanak. Tegyünk félre minden pártoskodást, széthúzást, hiúságot és önzést. Tisztességes, becsületes népi politika az, amelyet követünk, amelyen jó magyar ember kivetnivalót nem találhat. Aki törhetetlen hűséggel adózik az első magyar embernek, aki a törvényt, az alkotmányos módszereket feltétlenül tiszteli és aki a rendet és fegyelmet megakarja tartni, annak itt a helye a mi sorainkban, abban a táborban, amely minket követ.

„Egy zászló, egy cél, egy vezér!"

Az elmult vasárnap a frontharcos szövetség hatalmas felvonulást rendezett a fővárosban. Gróf Takách-Tolvay József elnök megnyitója után és Kertész Elemér üv. elnök beszédén kívül több felszólalás hangzott el. Vitéz Kenyeres János, a vitéz hadirokkantak és tűzharcosok összefogásának jelentőségét. hangoztatta, dr. vitéz Hajnóczy Béla a nemzeti jövedelem igazságos és egyenletes megosztásának biztosítását sürgette. Vitéz Martsekényi Imre a zsidókérdésről szólt, vitéz Tóth András az igazságosabb gazdasági alapokra fektetett fajvédelem szükségességét hangoztatta, dr. vitéz Huszár Aladár felszólalása és az elnök záró szavai után a Himnusz zárta be az országos gyülést, amely a Kormányzó, a keresztény és fajvédő világnézet mellett tett hitet, hirdetvén: „Egy zászló, egy cél, egy vezér!"

SZEMÉLYI HIREK

Előléptetés. A közoktatásügyi miniszter előterjesztésére a Kormányzó Úr vitéz Terbócz Miklós miniszteri osztály tanácsost, miniszteri tanácsossá nevezte ki.

Kinevezések. A kereskedelmi és közlekedésiügyi minisztérium vezetésével megbízott m. kir. iparügyi miniszter vitéz Surányi Tivadar egy. nyilv. r. tanárt az Árelemző Bizottság mellé rendelt Véleményező Bizottság elnökévé kineaezte.

A földmívelésügyi miniszter dr. vitéz Bíró Gyula gazdasági akadémiai rendes tanárt a VI. fizetési osztályba előléptette.

Kitüntett vitézek: A Kormányzó Úr Őfőméltósága megengedte, hogy vitéz Piros Károly kezelő a Német Sas Rend III. osztályú érdemkeresztjét, dr. vitéz Terbócz Miklós min. tanácsos, a német Sas Rend I. osztályú érdemkeresztjét és az Észt III. osztályú Fehér Csillag Érdemrendet elfogadja és viselje.

Fogházőri kinevezés. A debreceni kir. főügyész vitéz Ábrahám Ferencet, a nyíregyházi kir. törvényszéki fogházhoz, a debreceni kir. főügyész vitéz Gyenge Károlyt a debreceni kir. törvényszéki fogházhoz ideiglenes minőségű fogházőrökké kinevezte.

Választás. Május 11-én megtartott Pestvármegye törvényhatósági bizottsági ülésén vitéz Czanik Gézát az aszódi járás főszolgabírájá választották.

Doktorráavatás. Vitéz Barcy Zoltánt, vitéz Barcy Gábor az 0. V. Sz. T. B. elnökének fiát a m. kir. Pázmány Péter Tuományegyetmen az államtudományok doktorává avatták.

Az új vitéz doktort a vitézek nevében a Budapest Székesfőváros Társadalmi Bizottság elnöke az avatáson megjelent vitéz Horváth Gyula tábornok üdvözölte.

Elismerés. Vitéz Forrai Márk kiskundorozsmai leventefőoktató a leventeifjúság nevelése és kiképzése terén igen eredményteljes értékes munkájáért a mó kir. szegedi 5. vd.d. pság 5/1 gya. pk.-a dicsérő elismerésben részesítette.

Jutalom a Wodianer-alapítványból. A M. T. A. vitéz Somogyi Dezső e. e. százados járási vitézi hadnagynak itélte oda hosszú odaadó működéséért a báró Wodianer-féle alapítvány 500 pengős jutal mát,melyet a kitüntetettnek,József Főherceg Úr Őfensége nyujtott át fényes ünnepség keretében.

Halálozás. Vitéz Alföldi Mihály dávodi lakos (Bácsbodrog vm.) f. é. május hó 7-én váratlanul elhunyt.

Uj vitézi telkek adományozása

A kormányzó úr az országos vitézi széknek a miniszterelnök által előterjesztett javaslatára az alant felsorolt egyéneknek a következő vitézi telkeket adományozta:

1. vitéz Batizfalvy József gazdasági századosnak a bicskei (Fejér vármegye) 3111. számú telekkönyvi betétben 8913—5. és 8913—66 helyrajzi számok alatt felvett 35 kataszteri holdat.

2. vitéz Csányi János nyugállományú alhadnagynak a tiszacsegei (Hajdu vármegye) 2691. számú telekkönyvi betétben 3548—3. helyrajzi szám alatt felvett nyolc kataszteri holdat és 22 négyszögölet.

3. vitéz Posztós Károly, volt tartalékos őrvezető, földmívesnek a tiszacsegei (Hajdú vármegye) 2691. számú telekkönyvi betétben 3548—4. helyrajzi szám alatt felvett nyolc kataszteri holdat és 22 négyszögölet,

4. vitéz Lászlófi István, volt tartalékos őrmester, földmívesnek a nádasladányi (Fejér vármegye) 630. szám telekkönyvi betétben 1087, 1086—20. és 1088—23. helyrajzi számok alatt felvett 11 kataszteri holdat és 300 négyszögölet,

5. vitéz Endre József, volt tartalékos tizedes, géplakatosnak a csepeli (Pest-Pilis-Solt-Kiskun vármegye) 106. számú telekkönyvi betétben 5700—38. helyrajzi szám alatt felvett 206 négyszögölet,

6. vitéz Jakab Ferenc, volt tartalékos tizedes, gazdasági cselédnek a tolnanádaskai (Abauj-Torna vármegye) 200. számú telekjegyzőkönyvben 120—a., 121—128., 129—1—143., 120—a., 21—128, 129—144, 120—a., 121—128., 129—1—145. és 120—a., 121—128., 129—1—1466 helyrajzi számok alatt felvett öt kataszteri holdat és 572 négyszögölet,

7. Vitéz Császár József, volt tartalékos őrmester, pincemesternek a csécsei (Nógrád és Hont közigazgatásilag egyelőre egyesített vármegyék) 1182. számú telekjegyzőkönyvben 394—a—3—b. számú telekjegyzőkönyvben 396—1—b. 394—a—1—b—2. helyrajzi számok alatt felvett összesen 15 kataszteri holdat és 69 négyszögölet,

8. vitéz Határ József, volt népfölkelő tizedes, földmívesnek a csécsei (Nógrád és Hont közigazgatásilag egyelőre egyesített vármegyék) 1189. számú telekjegyzőkönyvben 394—a—1—b—1. helyrajzi szám alatt felvett 15 kataszteri holdat,

9. vitéz Igritz Antal, volt tartalékos tűzmester, földmívesnek a bicskei (Fejér vármegye) 3934. számú telekkönyvi betétben 8913—8. helyrajzi szám alatt felvett nyolc kataszteri holdat és 533 négyszögölet.

10. vitéz Nagy István, volt tartalékos őrmester, Máv. málházónak a bicskei (Fejér vármegye) 3935. számú telekkönyvi betétben 8913—9. helyrajzi szám alatt felvett nyolc kataszteri holdat és 534 négyszögölet.

11. néhai vitéz Platényi Mihály, volt tartalékos őrmester, kezelő altiszt vitéz Platényi Mihály nevű városnyosa, földmívesnek, a rákóczifalvai (Jász-Nagykún-Szolnok vármegye) 1527. számú telekkönyvi betétben 2197—4. és 2196—4. helyrajzi szám alatt felvett 15 kataszteri holdat,

12. vitéz N. Szabó Péter, volt tartalékos őrmester földmívesnek a magyarvámhegyesi (Csanád vármegye) 1067. számú telekkönyvi betétben 1595—2. helyrajzi szám alatt felvett hét kataszteri holdat és 200 négyszögölet,

13. vitéz Molnár József, volt tartalékos őrmester, cipésznek a keszthelyi (Zala vármegye) 5741. számú telekkönyvi betétben 2244—151—b.—1. helyrajzi szám alatt felvett 116 négyszögölet,

14. vitéz Vértes Ferenc, volt tartalékos tiszthelyettes, földmívesnek az alcsuti (Fejér vármegye) 2194. számú telekkönyvi betétben 2308—1. helyrajzi szám alatt, valamint a felcsuti 1375. számú telekkönyvi betétben 1738—4. helyrajzi szám alatt felvett összesen 10 kataszteri holdat.

VITÉZI ÉLET

A legmagasabb rangú katonai és polgári méltóságot betöltő új vitézek, akiket az 1938 május 22-én tartandó vitézi avatáson avatnak.

Gróf Takách-Tolvay József, m. kir. titkos tanácsos nyug. altábornagy,

Littay András m. kir. altábornagy miskolci vdd. parancsnok,

Czetz Alfonz m. kir. tábornok, 1 vdd. parancsnokság,

Silley Antal m. kir. tábornok 5. vdd. parancsnokság, Szeged,

Dr. Jankó Béla vezértözsorvos 1 vdd. parság, Budapest,

Dr. Tabajdi Béla ny. vezértörzsorvos, Budapest,

Dr. Meskó Zoltán ny. vezértörzsorvos,

Dr. Magyar Lajos vezértörzsorvos Budapest.

Polgári egyének:

Herceg Suowszkl Viktor szkv. őrnagy földbirtokos Németlad.

Grőf Festetics Kristóf e. e. hdgy. nagybirtokos Németlad,

Lukács Béla e. e. e. százados főispán Miskolc.

Dr. Szücs István. e. e. hadnagy főispán Szombathely.

Vitézi Székkapitányok hivatalos közleménye

Győr, Moson, és Pozsony k. e. e. vmk. és Győr tvhj. város vitézeihez. Felhívom mindazokat a nemzetes urakat, akik a május 22-én megtartandó vitézi törzstáborozásra szóló behívójegyüket a határidőre vissza nem küldötték, hogy azokat elszámolás miatt postafordultával a vármegyei Vitézi Széknek visszaküldeni szíveskedjenek és a mellékelve volt válasz levelező lapon jelentsék, hogy a határidőt mi okból nem tartották be és a táborozáson miért nem vesznek részt. — Székkapitány. (224—msz. 1938.)

Szombathelyen épülő vitézi kertes házak bokréta ünnepe. Vasmegye vitézi Székkapitánysága a Társadalmi Bizottság Elnökségével karöltve Szombathelyen ingyenes vitézi családi házakat építtet, s azokat arra rászoruló legénységi vitézek részére jutattja. Ezen házépítési akcióra Szombathely megyei város képviselőtestülete kimondotta, hogy a Vasvármegye Vitézi Székkapitánysága által létesítendő „Vitézi Szer" céljaira a Kárpáti Kelemen út és az Árpád-út közötti területen fekvő, a város tulajdonát képező 1 kh. 930 n. öl kiterjedésű területet kijelöli és azt a területet vitézi házhelyek céljaira 10 évre leköti, továbbá ebből a területből 3 drb. telket három legénységi állományú, szombathelyi vitéz részére ingyen felajánl.

Az eddig beérkezett önkéntes adományokból lehetővé vált 2 drb. vitézi családi lakóház, — egyenként 2 szoba, mellékhelyiségekkel — építése, melyeknek bokréta-ünnepe f. hó 7-én volt. Az ünnepségen megjelent vitéz Lánghy Emil ezredes, székkapitány, vitéz Biczy Elemér városi műszaki tanácsos, a Társadalmi Bizottság elnöke és egy vitézi küldöttség.

Vitéz Biczy Elemér üdvözölte a megjelenteket és a munkásság előtt vázolta a vitézi házak jelentőségét. Az építkezésnél foglalkoztatott munkásságot a székkapitányság megvendégelte.

A harmadik vitézi családi ház munkálatainak megkezdésére előreláthatólag még e hó folyamán sor kerül.

Ezen három vitézi családi ház juttatására nézve a kijelölő bizottság megalakult s így a legénységi vitézeknek ezen házra való igényüket nem kell előterjeszteni, hanem azt a bizottság fogja érdemesség szerint megállapítani és javaslatát az Országos Vitézi Székhez megtenni.

Szombathely megyei város képviselőtestülete fenti határozatával lehetővé tette, hogy a még fennmaradó, mintegy 9 drb. 150—160 n. öl nagyságú házhely területen 10 éven belül vitézek építkezhessenek.

Felhívom tehát mindazon tiszti és legénységi vitézeket, akik megfelelő anyagi eszközökkel (tőkével) rendelkeznek, hogy házhelyvétel és esetleges építkezési szándékukat Vasvármegye Vitézi Székkapitányságának mielőbb jelentsék be. A szükséges felvilágosításokat az érdeklődőknek a székkapitányság megadja. — Székkapitány (282—msz.—1938.)

BUDAPESTI HIREK

A Kormányzó Úr ünneplése Pestvármegye közgyűlésén. Pest vármegye törvényhatósági bizottságának közgyűlésén Preszly Elemér főispán bejelentette, hogy a kormányzó ebben az évben tölti be 70-ik születésapját. A közgyűlés a bejelentés nyomán perceken át felállva, nagy lelkesedéssel és hódolattal ünnepelte vitéz nagybányi Horthy Miklós kormányzót és a főispán indítványa értelmében ,hódoló szeretettel köszöntötte, majd vitéz Marton Béla országgyűlési képviselő indítványára elhatározta, hogy a közgyűlési terem számára megfesteti a kormányzó arcképét.

Budapest Székesfőváros vitézeihez. Az eucharisztikus ünnepségekkel kapcsolatban közlöm, hogy a Hősök-terén május 27-én 9 órakor kezdődő katonai szent misére a vitézek jegyet kaphatnak Budapest Székesfőváros Vitézi Székénél, Bp. IV., Váci-utca 12.

A Vitézi Rend Zrinyi csoportjának képzőművészeti osztálya megalakult. Elnök vitéz Székely Károly, szobrászművész, helyettes vezető vitéz Csömöry István festőművész, belső munkatársaik vitéz Darvassy István, vitéz Feketeházy Gyula, vitéz Erdős János, vitéz Oláh József, vitéz Pataky Ferne, vitéz Szerda Béla v. Técsy László festőművészek, vitéz Szabados Béla szobrászművész. A csoport Képzőművészeti szaktanácsadója Vastagh György szobrászművész, kormányfőtanácsos. Külső munkatársak Haranghy Jenő, Garay Ákos, Kalotay Ottó szobrászművész, vitéz Bayor Ágoston és Mihalovics Miklós festőművészek. A csoport egyrészt a magyar katonaeszményt szolgáló alkotásokkal kívánja képzőművészetünket gyarapítani, másrészt művészeti életünk ily vonatkozásait is figyelemmel fogja kísérni.

Munkaalkalmat, üzlet-, és iroda fellendítését, felek szerzését biztosítandó a Budapesti Székesfővárosi Vitézi Társadalmi Bizottság, a folyó év végén szaknévsort fog kiadni az összes szabadpályán lévő (iparos, kereskedő, mérnök, vegyész, gyógyszerész, orvos, ügyvéd, dohányárus, írók, művészek, tőzsde-, és egyéb bizományos, nyelvmester, stb) fővárosi és környékbeli nemzetes urakról és nemzetees asszonyokról, városi nagyságokról.

Az eddig már megjelent fővárosi vitézi iparos- és kereskedők névjegyzéke ugyanis bebizonyította, hogy mennyire hasznos az ily együttes szaknévsor, melynek előnyét a V. T. B. a jövőben a többi szabadpályán dolgozó vitézi rendtársra és rendtársnőkre is ki akarja terjeszteni. Mindazok, akik e névsorban felvételüket óhajtják, jelentkezzenek írásban a V. T. B. vitézi iparos- és kereskedők csoportjának vezetőjénél (vitéz Kócsy Elemér m. kir. ezredes, Bpest, VIII., Üllői-út 8. Vitézi Rendház.) Ezen jelentkezésnél feltüntetendő a pontos és teljes név, foglalkozás ,iroda és lakcím. és telefon.

Egyszeri felvétel 6 pengőbe fog kerülni.

A szaknévsornak külön ára nem lesz, és terjesztése katona- és polgári hatóságoknál, irodákban és minden elképzelhető helyen külön költséget a jelentkezőknek nem fog okozni.

V. T. B. elnök.

Vitéz iparosok tanulmány útja az O. T. B. költségén. Az Országos Vitézi Szék Társadalmi Bizottsága vitéz Szatmáry Imre nagykőrösi műesztergályos mestert, vitéz Kerti Lajos budapesti villany- és műszaki szerelőmestert, vitéz Tölgyes István szegedi szőnyegszövő mestert saját költségén tanulmány útra küldte ki.

Vitéz tanárok és tanítók összejövetele. Felkérem az összes iskolatipusokban működő vitéz tanférfiakat (egyetemi, középiskolai, polg. iskolai tanárokat és tanítókat), hogy a Vitézi Rend-et érdeklő fontos kérdések megbeszélése végett f. é. június 8-án kedden este 7 órakor a rendházban megjelenni szíveskedjenek.

Pompás hegyi levegő a Bakonyalján, gyönyörű vidék, kitűnő víz, gyógyfürdő, autóút, csakis magasabb rangú polgári és tiszti vitézek számára lakás 2 személyre 30—50 pengőig takarítással, napi ötszöri étkezéssel 5.40 és 4.40 P. Szükség esetén diétikus ételek. Minden kényelemről, kirándulások rendezéséről, flekken sütésekről gondoskodik és bővebb felvilágosítást ad vitéz Makó István Várpalota.

A MAGYAR KATONAESZMÉNY SZOLGÁLATA

A VITÉZI REND ZRINYI CSOPORTJÁNAK ROVATA

„Minekünk magyaroknak nemcsak dicsőségünk, de megmaradásunk is abban vagyon, ha mindnyájan egy szívvel, egy lélekkel segítségül hívván Istennek szent nevét, körmösen nyulunk a magunk dolgához és fáradunk, vigyázunk, tusakodunk a mi életünkért."

(Zrinyi: Áfium.)

„Ha nem tudom, mennyi hadaink lesznek és micsodás bátor szívűek, ha nem taníttatott a nép, nem tudós, csak semmi haszna leszen. Nem csak abban áll a hadimesterség, hogy a vitéz vereked-iék akármiképen, hanem okossággal.

(Zrinyi: Áfium.)

„Tisztesség - Becsület - Vitézi virtus"

Beszámoló a Zrinyi Csoport jelen helyzetéről

Az új kormányelnök úr a címbe foglalt néhány szóba sűrítette a magyarság szellemi és erkölcsi megujhodásának hatalmas programmját. Ezzel megteremtődött az a légkör, amelyben a

Vitézi Rend Zrinyi Csoportja

is könnyebben tudja kibontakoztatni az immár több mint két éve megfogalmazott feladat-tervét: **a magyar katonaeszmény szolgálatát.**

Igen, mert a „tisztesség -becsület és vitézi virtus" a katonaeszménynek is három leglényegesebb alkotóeleme, melyekhez összhangban csoportosul (nagyrészt már benn is foglaltatik) a többi: a közösségi és minőségi értéktudat, az önzetlen és önfeláldozó hazaszeretet, az egészséges hősi harcos szellem, a tisztult katonaerkölcs, stb.

A katonaeszmény intézményes szolgálatára életrehívott „Zrinyi Csoport" célkitűzéseit és munkatervét már az 1937. év elején nyilvánosan is meghirdettük és a munkát — bár a lehetőségek szerint szerény keretekben — megkezdtük.

A Vitézi Rend vezetősége segédkezet nyujtott hozzá, főként azáltal, hogy a budapesti székházban helyiséget, a Vitézek Lapjában pedig teret adott számunkra.

A magyar élet mai fordulójában indokolt, hogy rövid beszámolóban mi is vissza, azután — előre tekintsünk.

Sajtótevékenységünket főként a nemzeti és katonai értéktudat kialakítása érdekében folytattuk a Vitézek Lapja külön „Zrinyi rovatában" és a Függetlenség c. napilap katonaoldalán, mely lapnak volt és jelenlegi szerkesztője (Hubay Kálmán és vitéz Kolozsváry-Borcsa Mihály) egyaránt lelkes megértéssel karolta fel a katonaeszmény ügyét.

Munkatársi összejeveteleinket hétfőnként tartottuk, mindenkor a hősi kultusz ápolása jegyében. Március 25-én nyilvános **előadó-estet** is rendeztünk.

Kiadvány-sorozatunkat „Zrinyi Könyvtár" címmel megindítottuk; az első füzet (Zrinyi Miklós gondolatvilága) most jelent meg. A közhasznú ismeretterjesztés és a nemes szórakoztatás céljait szolgáló, jó magyar „tömegolvasmányok"-at nyujtó további füzeteink terve és anyaga készen áll.

Cikkíróink, előadóink, szerzőink közt szerepeltek: vitéz Nagymegyeri Nagy Károly ny. áll. altábornagy, vitéz Náray Antal vk. alezredes, dr. vitéz Homa Gyula, vitéz Boksay Antal, dr. vitéz Horváth Béla, dr. Saád Ferenc, v. Várady Károly, Sós József, Csátaljay József, Zimányi György, v. Mikesy Sándor, és még sokan mások. A Vitézek Lapjában általunk írt és szerkesztett **„Magyar Katonaeszmény Szolgálata"** című mellékletet a m. kir. honvédelmi miniszter úr 45.569—Elnökség A. 1937. sz. rendeletében nemzetvédelmi előadásokhoz használható segédletül jelölte meg.

A Zrinyi Csoport tervszerű további kiépítése jelenleg folyamatban van, mégpedig: a **tudományos és nevelésügyi szakosztály** dr. vitéz Nagy Iván és dr. vitéz Homa Gyula; az **irodalmi (színház, film) szakosztály** vitéz Somogyváry Gyula és Komjáthy Aladár; az **ének és zeneművészeti szakosztály** Hlatky Endre vezetésével. A **képző- és iparművészeti szakosztályunk** vitéz Székely Károly és vitéz Csömöry István vezetésével, az összes vitéz képzőművészek közreműködésével máris megalakult; külső munkatársai közt szerepel Vastagh György, Garay Ákos, Haranghy Jenő s több más neves művészünk. — A központi vezetés ügyeit vitéz Mezey Dénes, v. Boksaw Antal, vitéz Kőszegi Rezső dr. vitéz Nagy Zoltán, dr. Esze Gábor és dr. Fort Sándor végzik.

*

Mindezt nem dicsekvésképp mondjuk el, hanem azért, hogy megbiztassuk magunkat: helyes úton járunk és — ha a kezdeti nehézségek miatt lassan is, de — haladunk. Főkép pedig az a célunk ezzel a kis beszámolóval, hogy másokat is hívjunk a további — remélhetőleg most már lendületesebb — munkára, melyhez szürke jelszót alkalmazunk: **„önként és önzetlenül!"**

Erős meggyőződéssel valljuk, hogy a katonaeszmény intézményes szolgálatát a társadalomban és a szellemi élet területén végző Zrinyi Csoportra, mint bajtársi munkaközösségre szükség van és nagy feladat vár reá. Nem az értékmérés, hanem az **érték-termelés** a lényege ,s ez adja meg korszerű létjogosultságát.

A nemzetnevelés, propaganda — általános nemzeti és honvédelmi vonalon egyaránt — csakis akkor lehet valóban sikeres, ha értékeket ad. Az érzület- és jellemformálás, felvilágosítás, meggyőződés, akaratbefolyásolás, a katonanemzeti hivatástudat kialakítása, stb. ugyanis mind megköveteli azokat a szellemi hatásra alkalmazható eszközöket és erkölcsi támpontokat, amelyeket a „magyar katonaeszmény" gyüjtőneve magába zár, s amelyekre Imrédy miniszterelnök úr ezekben a szavakban utalt:

„Tisztesség Becsület Vitézi virtus".

vitéz Rózsás őrnagy

SZÉLJEGYZETEK

A divat és a katonaeszmény

Mire szoktuk mondani, hogy divatos. Mindenre, ami új, amit a közízlés elfogadott, magáévá tett és ennek révén általános használatba vett. Divat van az öltözködésben, bútorzatban, a művészetek egyes ágaiban, sőt bizonyos eszmékben is. Nálunk különösen szokás mindent felkarolni, ami divatos. Sajátos ősrégi népviseletünket is sajnos a lemásolt külföldi divat forgatta ki eredeti, magyaros voltából. Legtöbben azt mondják, haladni kell a korral és nem szabad elmaradni a világtól!

Ez mind szép és üdvös dolog, s bizonyos fokig helyes is, a divatozásnak azonban nem szabad odáig fajulni, hogy az a nemzeti jelleget is veszélyeztesse. És helyes, ha haladunk a korral, de a divatosból mindig csak azt vegyük át, ami hasznos és jó és azt formáljuk át a magunk nemzeti ízlése szerint. Mint mondani szokás, „ne majmoljuk le a külföldet szóról-szóra."

Ami az eszméket illeti manapság például minden, ami nemzeti eszmény, világszerte divatos eszme lett. Különös, hogy ezt a divatos eszmét mi már nem akarjuk magunkévá tenni, pedig ebből nemzetünknek sokkal több haszna lenne, mint az összes másfajta divatokból.

Erre is áll az előbbi tétel. Átvehetjük a külföldi mintát, de alakítsuk át azt nemzeti sajátságunk szerint, vagyis nem szükséges itt sem lekopírozni a külföldet. A magyar nemzeti irányzat legtalálóbb meghatározása a katonaeszmény fogalma, amely ma igazán időszerű eszme, tehát ha mi is követjük ennek útját, még csak feltűnést sem keltünk vele semmit sem, mert ma már minden nemzet többé-kevésbbé ezen az úton halad. Bevált, kiforrott, régi magyar rendszerek vannak, amelyek az újkori magyar viszonyokhoz jól alkalmazhatók, csak ki kell nyujtani a kezünket értük. A háború és az azt követő idők bebizonyították, hogy a társadalom összes erőinek hathatós összefogása csak egy magasztosabb nemzeti célban rejlő eszme révén lehetséges. Mindenfajta eszme, ami eltér a nemzeti eszménytől csak tévutakra vezethet.

A magyar történelem is igazolta századokon át a katonaeszményt. Már több száz év előtt, a török hódoltság idejében Zrinyi is csak ebben bízott, mert ebben látta „a török Áfium elleni orvosságot", vagyis a nemzet összes erőinek legeredményesebb összefogását.

Karoljuk fel mi is ezt az ősrégi, de most már mindenütt divatossá lett valódi magyar eredetű eszményt és meg fogjuk látni, hogy csodatevő hatalom rejlik benne. A történelem bebizonyította, hogy mindig akkor voltunk erősek és hatalmasak, amikor a harcos magyar katonát emeltük fel és tettük társadalmi ideállá. A történelem legtöbbször megismétli önmagát és bármennyire uralják a világot a modern eszmeáramlatok, a katonaeszmény ősi patinás szelleme mindig és mindenkor időszerű lesz.

vitéz Boksay Antal.

GYÖNGYSZEMEK.

a magyar vitézség kincsestárából.

Irta és tanulsággal ellátta: vitéz Nagymegyeri Nagy Károly ny. altábornagy.

Laffka Ferenc cs. és kir. 6. gyalog ezredbeli tizedest (gyári munkás) 1916. június 6-án küldöncül alkalmazták. Mikor az oroszok a Cabrów nevű magaslatnál már a drótakadályig nyomultak előre, a védelem emberei pedig csaknem valamennyien megsebesültek, Laffka parancs nélkül, kizáróan saját kezdeményezésére újabb embereket szedett össze, akik az ő lelkesítő szavain és hősi példáján felbuzdulva, az oroszok támadását visszaverték. Neki köszönhető tehát, hogy a veszélyeztetett igen fontos védőszakaszt megtarthattuk. Jutalom ezért az arany vitézségi érem lett.

Vitéz és önfeláldozó magatartásáért, továbbá lelkesítő példaadásáért egyébként még kétszer tüntették ki a II. oszt. vitézségi éremmel.

Tanulság: Gyári munkás! és milyen magas férfiúi erények lakoznak benne. Ez pedig arra indítson bennünket, hogy az embert igaz értéke szerint méltányoljuk és alkalmazzuk. Hol lennénk, ha kellő kiválogatódás útján ezt az elvet mindenkor betartottuk volna!?

Dr. Dérzsy Sándor főhadnagy. Sok fényes tett, kiváló háborús teljesítmény fűződik e merész és szívós, elszánt magyar lelkű honvédtiszt nevéhez. Ő is egyike volt azon tisztjeinknek, aki a kárpáti harcok minden borzalmát átélte, de azért meg nem ingó hittel küzdött az annyi honvéd vérrel megszentelt határbérceken.

1915 január 10-én, hideg, fagyasztó éjszakában, csendesen vezeti századát Csontos felé. A hetek óta tartó harcok bár elcsigázták őket, a folytonos ütközetek számban megfogyatkoztatták a századot, de azért törhetetlen akaraterővel, a veszélyt semmibe sem véve nyomulnak elő.

Csontos, határszéli magyar községben több orosz század tartózkodik. Ha az éjjeli nyugvás közben rajtaüthetnek, nyert ügyük van. De elvesztek, ha az oroszok őket észreveszik és felkészülve várnak rájuk.

Dérzsy fhdgy óvatosságát siker koronázta. Mikor ugyanis a község házait észrevétlenül elérték, diadalmas „Rajta-rajta!" kiáltással rontottak a községbe. Az oroszok között óriási vakrémület ütött ki. Aki tudott, elmenekült, közülük azonban számosan kerültek a honvéd szurony hegyére, sokan pedig foglyul estek.

E fényes haditettről a sajtóhadiszállás is megemlékezett. — **Tanulság:** Ime ismét a merészségre és az ellenség lelkére alapított **meglevő harcászat** nagyszerű eredménye. Az okos merészséghez rendszerint társul szegődik a szerencse. Fontos, hogy ilyenkor is teljes munkát végezzünk. Mindenkinek csüggedetlenül kell biznia a sikerben, tehát egész szívvel és kiméletlen erőllyel kell dolgoznia. Az erélyes kezdeményezésnek éjjel mindig megsokszorozódik kilátása a sikerre. Elcsigázottságunkat sohasem szabad az ellenséggel elhitetni. A parancsnok magatartása a legfontosabb.

Tunyogi Csapó Endre zászlós (21. honv. gy. ezred 38. honv. gy. hadosztály harcai Siemikovecnél 1915 november 1—5-ig.) A legválságosabb viszonyok között is bátor és óvatos, merész és határozott. A siemikowei ütközetben nov. 2-ről 3-ra virradó éjjel önként vállalt nagy fontosságú feladatot oldva meg. Ugyanis Siemikowei és a M. H. közötti terep árkait derítette fel.

A veszedelmes feladatra önként jelentkezett járőrének tagjai:

Dániel Elemér hdpr. jelölt őrmester.
Lengyel Mihály tizedes,
Kovács István és Rózsás György honvédek voltak.

Csupán szuronnyal és kézi gránáttal felfegyverkezve Tunyogi Csapó Endre zászlós a sötét éjszakán elindult járőrével. Hason csúszva átkutatták a kérdéses terepet, eljutva ilymódon a keletről nyugatra és északról délre húzódó főárokig. Miután két útjokban álló figyelőt leszurtak és a sűrűn megszállt keletnyugati irányú főárokba több kézigránátot dobtak, valamennyien sértetlenül érkeztek vissza.

A hozott jelentések a valóságnak megfelelők voltak és a következő napi ütközetben nagyszerűen voltak értékesíthetők.

Tanulság: Háborúban eredményt elérni egyenlő: **merésznek** lenni. Ilyen volt Tunyogi Csapó zászlós is, aki tetterejével erélyt ébresztett társaiban is. Tetterő a legmagasabb fokra hevített akarat. Önbizalom és vasakarattal háborúban a lehetetlennek látszó feladatot is meg lehet oldani. **Minden ember annyit ér, amennyi a tettereje.**

VIDÉKI HIREK

Balassa szobor Esztergomban. A Balassa szobornak a komárom-esztergom megyei vitézek által Esztergomban való felállítása komoly fordulóponthoz jutott, amennyiben a szobor elkészítését vállalatba adták. Tekintettel arra, hogy a szobor előállítási költségeiből még tetemes összeg hiányzik az esztergom megyei vitézek Társadalmi Bizottsága az O. V. Sz., 1658—biz. V. 1937. sz. rendelkezésére való hivatkozással (lásd a Vitézek Lapja vonatkozó számát) bizalommal kéri az összes Társadalmi Bizottságokat, hogy amennyiben a szoborra még nem adakoztak, adományaikat az Országos Vitézi Székhez sürgősen beküldeni szíveskedjenek. — Társadalmi Bizottság elnöke.

Magyar ruhaviselet divatbemutatója Monoron. A hagyományos, régi már-már elfelejtett magyar kineseknek, értékeknek, ruházatnak, táncban és zenében megnyilatkozó szépségeit mutatta meg. Monor község népművelési bizottsága a Járási Vitézek Nemzetes Asszonyaink Kultúrcsoportjával karöltve folyó hó 8-án megtartott műsoros magyaros divatbemutató keretében.

Vitéz Horváth Antal vitézi Hadnagy szép megnyitója után vitéz Részegh Ferencné a monori járás Nemzetes Asszonyai Kultúrális Csoportjának vezetője tartott előadást a nemzeti viseletről és beszámolót a monori népművelési bizottság által rendezett magyaros ruhavarrótanfolyamról. A meggyőződés és a meggyőzni akarás nemes tüzével tárta elénk ez a lelkes magyar asszony az elhanyagolt, hamúpipőkei sorsra kárhoztatott magyar ruha szépségét, gyakorlati előnyeit, hazafias jellemet formáló hatását. Az előadást magyaros divatbemutató követte. Egymásután jelentek meg a dobogón bájos magyar leányaink és asszonyaink, ízléses, szebbnél-szebb magyaros jellegű ruháikban. A bemutatóhoz hatásosan csatlakozott Pelek Ilonka és a kis Fazekas Irénke ügyes szavalása a „Magyar divat"-ról. Ezután vitéz Tóth Gyuláné a budapesti Nemzetes Asszonyok leánycsoportjának lelkes vezetője tartott előadást „A magyaros öltözködés történelmi hivatása" címen. Sokszor megtapsolt, nagyhatású előadásban rámutatott, mit vesztett el a magyar nemzet öntudatából, mint vetkőzte le a nép a magyarviseletet és vette fel az idegen divatot. Trianon átkának kellett a nyakunkra szakadni, hogy kábultságunkból felébredjünk, magunkra eszméljünk és hogy magyarok legyünk ruházatunkban is.

A divatbemutató műsorának sikerét emelték Balogh Margit énekművésznő művészi magyar nótaszámai. Nickl Évike, Beke Kató és Weress Klárika pompás magyar táncokat lejtettek. A Nemzeti Dalkör magyar dalokat adott elő. A divatbemutató vitéz Kásás Árpád százados tiszteletbeli elnök záróbeszédével végződött. A műsor után a közönség a Vigadó étteremben barátságos beszélgetésre gyült össze.



Műsoros teadélután Szegeden. A szegedi legénységi nemzetes asszonyok május hó 8-án este, a Székházban, rendkívül látogatott és minden tekintetben szépen sikerült, műsoros teadélutánt rendeztek.

A műsor kiemelkedő pontjai voltak, Kovács Esztike magyar énekszámai, Szücs Gizike, kedves magánjelenetei s éneke, valamint az Aradi Margitka által lejtett magyar táncok. Ezenkívül több kedves és mulatságos műsorszám tarkította a kiváló érzékkel összeállított műsort. A vendégek mindegyike a legkellemesebb érzéssel távozott a ritka műélvezetet nyujtó hangulatos estről.

Járási vitézi nap Mezőcsáton. F. hó 8-án, vasárnap a mezőcsáti járás vitézei összejövetelt tartottak. A járás vitézei — vitéz Kiss Emil főjegyző, vitézi hadnagy és vitéz Lengyel Andor községi tisztviselővel, a vitézi őrmesterrel élükön — a községháza nagytermében fogadták vitéz Buttykay Béla székkapitányt, a széktartóval együtt. A székkapitány személyét megelőzően a vitézek felekezeteik szerint istentiszteleten vettek részt. Déli 12 órakor kezdődött meg a községháza tanácstermében a nyilvános ünnepélyes értekezlet, melyen megjelentek Egry Zoltán orsz. gyül. képviselő, Papp László főszolgabíró, Tóth Sándor ref. lelkész s a gazdatársadalom képviselői. A ref. egyházi dalárda a Hiszekegyet énekelte el Lovász Pál ig. karnagy vezényletével. Vitéz Kiss Emil vitézi hadnagy beköszöntője után értekezést tartott a Vitézi Rend helyzetéről és fejlődéséről, majd dr. Köveskuti Gábor s. jegyző, eml. l. tüzérhadnagy olvasta fel „Nemzeterköles" c. előadását. Balázsy Mariska hazafias szavallata után vitéz Buttykay székkapitány köszönte meg a megjelentek érdeklődését s sikeres közreműködését. A Himnusz elhangzása után a hősi emlékművet koszorúzták meg.

A Korona vendéglőben megtartott vitézi áldomáson vitéz Buttykay székkapitány éltette a Kormányzót, mint a vitézek Főkapitányát, majd Papp László főszolgabíró fejezte ki lelkes szavakban a járás érzelmeit a vitézekkel szemben. Egry Zoltán ny. huszárezredes, a kerület képviselője a vitézi kötelességek példaadó voltára s a városiasodás fejlődésének szükségességére mutatott rá, vitéz Kiss Emil főjegyző pedig a Székkapitánynak mondott köszönetet azért, a szerető megértésért, melyet a vitézek ügyes-bajos dolgaival szemben mindenkor tanusít. Vitéz Lengyel Andor a vitézi előljárókat köszöntötte.

Járási vitézi nap Csávolyon. A Bács-Bodrog vármegye bácsbokodi körzetéhez tartozó vitézek május 8-án tartották meg a németajkú Csávoly községben tavaszi értekezletüket fényes külsőségek kiséretében borsodi és katymári dr. Latinovits főispán és dr. vitéz Bajsay Ernő alispán, tb. székkapitány részvétele mellett. Franck Flórián községi bíró üdvözlője után a főispán elvonult a vitézek arcvonala előtt, majd Mihályffy János plébánoshelyettes a szent mise áldozat bemutatása után gyujtóhatású beszédet mondott. A hősi emlékmű előtt vitéz Váraljay József járási vitézi hadnagyhelyettes tartott beszédet, amit ének-szám és az emlékmű megkoszorúzása következett díszfelvonulással. Ünnepség után vitéz Temesy Ákos ezredes székkapitány értekezletet tartott a teljes számban megjelent vitézekkel és vitézi városiasodottakkal. Ennek keretében vitéz Kemény Simon, a Társadalmi Bizottság újonnan kinevezett ügyvezető elnöke tartott nagysikerű előadást, a zsidókérdésről. A díszebéden több felköszöntés és felszólalás hangzott el, többek között Frank Flórián bíróra, aki a Vitézi Székház berendezésének céljaira már régebben 500 pengőt adományozott. Dr. Marschall Ferenc v. földmívelésügyi miniszter üdvözlő táviratot küldött. A pompásan sikerült ünepség megrendezéséért vitéz Váraljay József járási vitézi hadnagyhelyettest és vitéz Szentannay Sándor postamestert illeti elismerés.

Járási értekezlet Nagybaracskán. A f. évi május hó 1-én a bácsmegyei Nagybaracska községben megtartott járási vitézi értekezlet alkalmával egybesereglett vitézek és vitézi városiasodottak a községi elöljárósággal együtt fogadták vitéz Temesy Ákos ezredes, székkapitányt. Az értekezlet az istentisztelet után kezdődött és ezen a községi elöljáróság is részt vett. Majd közös áldomás következett. A Kormányzó Úrra a székkapitány mondott lelkes felköszönőt.

A Vitézi Állásközvetítő Iroda közleményei

Vitéz Fejes Sándor, 45 éves családos fűszer- és vegyeskereskedő, jelenleg állás és kereset nélkül, Budapesten vagy környéken óhajtana állásba jutni; raktárnoki állást is vállal.

Ugyancsak két felnőtt leánya kézimunkák, női és férfi alsóruhák és női felsőruhák készítését szabászattal együtt is elvállalnak. Címe: Ménfőcsanak, Győr megye, Győri-út 62. szám.

Vitézi család leányát, aki baromfiaknál, főzésnél, mosásnál feleségemnek segédkezne, megfogadnám. Jó elbánásban és családi otthonban lenne része. Levélbeli értesítést kérek fizetési igény megjelölésével. Fénykép és családi viszonyok megirandók. Vitéz Horváth László áll. tanító Kőcsk. Vas megye.

18 éves megbízható gyermekszerető mindenes leányt esetleg magános asszonyt keresek állandó alkalmazásra kis családhoz június 1-re. Fizetés megegyezés szerint. Cím :vitéz Laborczy Nándor Budapest, IX. ker., Ercsi-út 10.

MEZŐGAZDASÁG

A tej kezelése a nyári idényben. A melegebb időszakban a tej kezelése több gondot okoz„ mint a téli időszakban. A tej romlásának okozói tudvalevőleg baktériumok és hasonló parányok. Ezek melegebb környezetben jobban szaporodnak s így nyáron erre inkább kell számítani, mint télen. Azt se szabad feledni, hogy nyáron a tehenek különböző zöldtakarmányokon élnek, melyek nem ritkán hasmenést idéznak elő; a hasmenéses tehén híg bélsarából pedig gyakran a káros baktériumok milliói jutnak a tejbe, ha a tehén szőrzetét és tőgyét kellőleg nem tisztogatjuk. A tejkezelés körül tehát nyáron nagy tisztaságot kell tanusítani és a tej lehűtésével a baktériumok szaporodását akadályozni. A tej szűrése fontos művelet, de ne higyjük, hogy a tejet szennyező anyagok egy része már fel is oldódott akkorra, mikorra a szűrés következik, tehát itt már a szűrés nem segít. A fősúlyt tehát a szennyezés távoltartására helyezük! Tartsuk tehát tisztán az istállót, a feőstehenet, a fejősajtárt! Fejés előtt mossuk meg gondosan kezünket és a tőgyet! A legyeket irtsuk: ne tűrjünk meg piszkot, trágyát, rothadó anyagokat, mert ezek a legyek szaporodásának melegágyai. Jó légypapírt készíthetünk a következő módon: 2 kg gyantát, összeolvasztunk 1 liter ricinusolajjal.

A tejet annyira hűtsük le, hogy a fogyasztóhoz szállításig se melegedhessék 12 fok C fok fölé. A felmelegedés akadályozására borítsunk nedves zsákokat a kannákra, erre még zöldtakarmányt vagy szalmát.

✱

TERMÉNYÁRAK.

Gabona: Búza: Tiszaxidéki 77 kg-os 24—24.35, 78 kilós 24.30—24.65, 79 kilós 24.55—24.85, 80 kilós 24.70—24.65, — felsőtiszai, fejérmegyei és dunántúli 77 kilós 24.—24.30, 78 kilós 24.30—24.60, 79 kilós 24.55—24.80, 80 kilós 24.70—24.90, duna-tiszaközi 77 kilós 24—24.25, 78 kilós 24.30—24.55, 79 kilós 24.55—24.75, 80 kilós 24.70—24.80 P.

Rozs: pestvidéki 19.50—19.80, más szárm. 19.60—19.80.

Takarmányárpa: elsőrendű 17—17.30, középminőségű 16.50—17.00 pengő.

Sörárpa: kiváló: 17.75—18.25, príma 17.25—17.75 P.

Zab: elsőrendű 17.70—17.80, középminőségű 17.75 —17.70 pengő.

Tengeri: tiszántúli 15.50—15.65, egyéb áll. 15.50—15.65.

Liszt piac: Búzaliszt 0ara 41—43, 0gg 40.50—42, 0g 40.50—42, 2gg 39.50—41.25, 4-es 38.25—39.50, 5-ös 37—38.25, 7-es 23.75—26, Rozsliszt 0-ás 36—36.50, 01-es 33—34.50 P.

Takarmányliszt: Búzakorpa 15.40—15.60, 8-as liszt 17.50—18 pengő.

Sertésvásár: Árak: uradalmi zsírsertés, páronként 340 kilós felül 99—701 és fél 340 kilós alul 95—98, szedett sertés Ia 97—100, kiv. 102, IIa 92—96, IIIa 80—83, öregsertés Ia 84—87, kiv. 90, angol tőkesertés 100—103, angol sonkasertés Ia 100—106, IIa 90—99, exportzsír, márkázott 162 fillér kg-ként.

Rendtársaink!

Örömmel jelentjük, hogy a „Vitézek Albumát" rendtársaink már oly nagy számban rendelték meg ,hogy az

ALBUMOT RÖVID IDŐN BELÜL KINYOMATJUK

Kérjük ezért az olyan rendtársakat, akik fényképüket idáig még nem küldötték be, szíveskedjenek

FÉNYKÉPÜKET AZONNAL BEKÜLDENI

mert rendkívül sajnálatos volna, ha az Album, — mely a Vitézi Rend összes tagjainak arcképesarnoka kell, hogy legyen — csak azért jelenjék meg későbbi időpontban, mert egyes rendtársaink nem veszik figyelembe kérésünket és nem küldik be fényképüket dacára annak, hogy a fényképek közlése díjmentesen és mint már ismételten közöltük az Album megrendelése senkire sem kötelező. Tény azonban, hogy

UTÓLAGOS MEGRENDELÉSEKET NEM FOGADUNK EL,

mert az Albumot csak annyi példányban nyomatjuk ki, ahány előzetes megrendelés érkezik. Kérjük ezért, ne akadályozza meg tehát senki az Album mielőbbi megjelenését, hiszen az évek mulnak, sokan már ki is dültek sorainkból és ütött a tizenkettedik óra, hogy a világháború magyar vitézeit egybegyüjtve örökíthessük meg az utókor részére.

Biztosan számítunk arra, hogy valamennyi rendtársunk átérzi azt, hogy

FÉNYKÉPÉNEK BEKÜLDÉSÉVEL

az Album megjelenését feltétlenül elő kell segítenie, akkor, midőn annak közzététele egyetlen fillérbe sem kerül, hiszen az Album megrendelés és a fénykép közlése teljesen független, amidőn tetszésre van bízva, hogy rendtársaink megrendelik-e vagy sem. Régi, harctéri fényképek éppen olyan jók, mint a most készültek, tehát mindenki azt küldje be, ami birtokában van. A fényképet az Albumban való közzéttel után, kívánságra készséggel visszaküldjük.

A VITÉZEK ALBUMA szerkesztősége.

Felfüggesztették az egypengős burgonyaértékesítési díjat. A földmívelésügyi miniszter utasította a Növénytermelési Hivatalt, hogy az előrehaladott burgonya-értékesítési idényre, valamint a burgonyaárak emelkedésére tekintettel a feladóállomásokon történő mázsánkénti 1 pengő díj lefizetése alól mentesítő igazolványokat ez év június 30-ig az ország területén feladásra kerülő mindennemű étkezési burgonyaszállítmányra adja ki. Hogy ezek az igazolványok kiállíthatók legyenek, a Növénytermelési Hivatallal közölni kell a szállítmány súlyát és hogy a szállítmányt kinek a címére fogják feladni.

Száj- és körömfájás járvány fenyegeti állattenyésztésünket

A nyugati államokban óriási károkat okozva pusztít a száj- és körömfájás, mely állandóan fenyegeti a mi állattenyésztésünket is. A veszedelmes állatbetegség ellen tehát minden tudásunkat latba kell vetni, ha nem akarjuk, hogy nálunk is pótolhatalan károkat okozzon.

Tartsa minden állattulajdonos lelkiismereti kötelességének azonnal jelenteni az előljáróságnak, ha állatain (szarvasmarha, juh, sertés) gyanus jelenségeket észlel.

A száj- és körömfájás lappangási ideje 2—7 nap. A betegség lázzal kezdődik, de ez — különösen idősebb állatokon — oly enyhe lehet, hogy nem is lehet észrevenni. A betegség folyamán a szájban (sertésnél az ormányon), a lábvégeken és esetleg a tőgyön, hólyagok keletkeznek. A szájban lévő hólyagok szarvasmarháknál egészen diónyiak, sőt nagyobbak is lehetnek, csakhamar felfakadnak, mire helyükön élénkvörös, kerek, szürke szegélytől körülvett kimaródások tünnek elő. Az állatok nem esznek, csámcsognak és folyik a nyáluk. Juhnál és kecskénél a hólyagok csak lencsenagyságuak; ezeknél az állatoknál csámcsogás és nyálfolyás nem mutatkozik. A lábvégeken, a pártaszélen, a körmök közötti bőrön, valamint a fattyúkörmök tájékán is hólyagok keletkeznek. Az ilyen állatok sántítanak és sokat fekszenek. Juhoknál, kecskéknél és sertéseknél sokszor csak a lábak betegednek meg, míg a szájban a hólyagok hiányoznak.

A betegségre tehát gyanut kelt az óvatos evés, csámcsogás, nyálfolyás, sántitás, majd a szájban és a fájdalmas végeken már 1—2 nap mulva fellépő hólyagok.

Fertőzöttségre gyanus minden olyan hasítottkörmű állat, mely az utolsó 14 nap alatt ragadós száj- és körömfájásban beteg, vagy betegségre gyanus állattal közös istállóban, udvarban volt, illetve amely ilyen állattal közös legelőre járt, azzal együtt hajtatott, avagy azzal bármi más módon közvetlenül érintkezett, közös vályuból evett, ivott; olyan helyeken megfordult, hol beteg vagy betegségre gyanus állat tartózkodott, vagy árt, vagy amelyik beteg állat nyers tejét fogyasztotta. Végül fertőzöttségre gyanus minden állat, mely beteg állat nyálával, általa szennyezett tárgyakkal vagy személyekkel, közös ápoló, mészáros, kereskedő, takarmány, szerszám, trágya, szállítókocsi, szállítóketrec stb). oly módon érintkezett, hogy a fertőzés megtörténte feltételezhető.

A fertőzés történhetik ugyanis a beteg állattal való közvetlen érintkezés utján ,amidőn a beteg állat ragályanyagot tartalmazó nyála az istállóban, a legelőn, vagy a vásárban átkerülhet az egészséges állatra; így átjuthat tüsszgéssel, köhögéssel, vagy kifuvással is. Számtalan alkalom nyilik a fertőzésre közvetlen is: mikor a hólyagtartalom a beteg állat nyálával kikerülve, a takarmányt, a vályukat, az ivóvizet, az almot a talajt, a legelőt, az utakat, a vasuti kocsikat, továbbá az ápoló kezeit és ruháit szenyezte be. Ehhez képest a járvány a beteg állatok lábon való hajtásával, vasúti szállításával, istállókba való beállításával, közös tartásával terjed. Másrészt a fertőzött takarmány, a trágya, az állati bőrök, a gyapjú s a tej is terjesztői lehetnek a járványnak. Közvetíthetik a ragályt a házrólházra járó kereskedők, házalók, herélők, továbbá a fertőzött udvarokból kijövő, egyébként e betegség iránt nem fogékony állatok (pl. lovak) is.

Cipő divatos, jó és olcsó **DOMONKOSNAL**
Budapest VI., Teréz-krt. 27. Hó- és sárcipők.

A Vitézek Albumának megrendelése

Az alábbi szelvény kitöltése és beküldése útján történik. Kérjük azon rendtársainkat, akik ezt a páratlan díszművet meg akarják rendelni, hogy azt fényképük beküldésével együtt eszközöljék.

Itt levágandó!

A „ Vitézek Albuma“ tek. Szerkesztő Bizottságának

Megrendelési szelvény

Készpénz. Budapest 4 Postafiók 315.

Ezennel visszavonhatatlanul megrendelem a „Vitézek Albumá“-t angol vászondiszkötésben 28 pengőért. A szállitást kérem a megjelenéskor bérmentve, utánvéttel eszközölni. Semmiféle külön költség nem számitható fel.

Részletfizetés.

A fenti feltételek mellett, de részletfizetésre rendelem meg a „Vitézek Albumá“-t 31 pengő 50 fillérért. Kérem a részletfizetési feltételek közlését. (Nem kivánt törlendő.)

.....1938.....-én.

Pontos cim. Aláirás.

A Vitézek Albumának t. Szerkesztő Bizottsága

BUDAPEST 4.
Postafiók 315

SZELVÉNY

Csatoltan megküldöm fényképemet a Vitézek Albumában való közlés végett. A fénykép hátoldalára személyi adataimat (*név, születési hely és év*) reávezettem. (*Egyéb adat közlése nem szükséges, mert az egységes közlés miatt ezek a rendelkezésre álló okmányokból közöltetnek.*

Az albumot már megrendeltem,* nem rendeltem meg,* mert .....

.....

....., 1938 április.....-én

*A nemkivánt törlendő.

Tisztelettel:

.....

.....

Vitézeknek készséggel áll rendelkezésére:
BUDAPEST SZÉKESFŐVÁROSI KÖZSÉGI TAKARÉKPÉNZTÁR RÉSZVÉNYTÁRSASÁG
KÖZPONT: Budapest, V. ker., Dorottya-utca 4. szám.
Alapittatott: 1846-ban. Sürgönycim: Főtakarék.
Alaptőke: P 10,800.000·— Betétek összege: 104 millió P
Alapitása: a Budapest Székesfővárosi Állatvásár Pénzforgalmi Részvénytársaság
Érdekkörében: Parkváros Részv.-társaság

BUTOR tartós, modern kivitelben, könyelmes részletfizetésre kapható:
Kisipari Termékek Bútorcsarnoka rt.
Budapest, VI., Dohány-utca 66. sz.
Telefon: 1-361-19.
Vitézi Rend tagjainak kedvező fizetési feltételek!

vitéz SIPOSS SÁNDOR
kelmefestő és szárazvegytisztító, vitézeknek engedmény!
Belváros, IV., Hajó-utca 12—14. szám. Telefon: 1—812—40.

Nemzetes Asszonyok figyelmébe ajánl szakácsnőket, szobalányokat, inasokat, főző- és nem főző mindeneslányokat.
vitéz Krajczár István közvetitő irodája Bpest, Irányi utca 9.
Telefon: 1—846—33.

O. R. I. A m. kir. honvéd jóléti alap tulajdonát képező intézmény
A honvédtiszti és altiszti kar bevásárlási helye
Saját méretutáni szabóság. Külön fehérnemű osztály. Utalványaink alapján szerződéses cégeinknél minden női, férfi, gyermek ruházati cikk beszerezhető.
Az összes vásárlások G. H. levonás mellett 12 havi levonásra.
Orsz. Ruházati Intézet Budapest, VI., Eötvös-tér 1. T: 184—832.

STOWASSER J.
ELSŐ MAGYAR HANGSZERGYÁRA
Gyárt és javit mindenféle fuvós, vonós, húzó és jelző hangszereket.
BUDAPEST, II., LÁNCHID-UTCA 5. SZ.
Árjegyzéket ingyen küldünk!

Arany- és ezüst ékszerí, órát felelősség mellett ad el és saját műhelyében javit vitéz MŐS FERENC
Budapest, VIII., Baross-u. 41. sz. Telefon: 13—98—86.
Versenydíjakban nagy választék!

Vitez Csébi Miklós polgári katonai szabó,
a Máltai lovagrend szállitója. Készit mintagyüteményes választás alapján 8 havi részletfizetésre ruhákat. Budapest, IV. Váci-u. 59. földszint

Felelős főszerkesztő és kiadó: VITÉZ BARCY GÁBOR.
Telefon: 1—370—24.
Kiadótulajdonos: az ORSZAGOS VITÉZI SZÉK.
BUDAPEST, KIRÁLYI VÁR.
Centrum Kiadóvállalat rt.
Budapest, VIII., Gyulai Pál-utca 14.
Felelős üzemvezető: Telegdy Lajos.

Gazdák Biztosító Szövetkezete
Igazgatóság BUDAPEST, IX, Üllői-út 1. szám. Telefon: 1-878-70.
Vitézi kedvezmények! Képviselet minden községben! Kartelen kivül
ÜZLETAGAK: Tűz-, jég-, élet-, baleset-, szavatossági, gépjármű-, betöréses lopás elleni és állatbiztositás

Országos Magyar
TEJSZÖVETKEZETI KÖZPONT
BUDAPEST, XI., HORTHY MIKLÓS-ÚT 105-113.
Sürgönycim: Tejközpont. Tel.: 25-88-40.
A M. Kir. Földmüvelésügyi Minisztérium megbizásából szervezi és ellenőrzi a tejszövetkezeteket, tejszövetkezeti, alakulási, értékesitési és mindennemü szakkérdésben dijtalanul ad tanácsot és felvilágositást a tejtermelőknek és szövetkezeteknek.

A kézbesitő postahivatalok figyelmébe.
Címváltozás esetén kérjük a 111.545/4-1935 sz. rendelet (P. R. T. 1935-21) értelmében az uj címet megállapitani, ide feljegyezni és a lapot nem után-, hanem visszaküldeni.
UJ CIM:

VISSZA A FELADONAK!

VITÉZEK LAPJA
BUDAPEST VIII., ÜLLŐI-UT 8.

Utánküldés kizárva!

VITÉZEK LAPJA

XVI. ÉVFOLYAM. 16. SZÁM | A VITÉZI REND HIVATALOS LAPJA | 1938 JUNIUS HÓ 1

Szerkesztőség és kiadóhivatal: Budapest, VIII., Üllői-út 8. II. em. 19. — Telefon: 1-370-24. — Postacsekkszám: 35.785.

Előfizetési ára a „Képes Híradó" c. melléklettel együtt egész évre 20 P; vitézi szervek és vitézek részére: 3 pengő 60 fillér. Megjelenik minden hó 1-én, 11-én és 21-én.

»A magyarság fennmaradásának egyik legbiztosabb záloga a férfierények tisztelete és a kötelességteljesítés megbecsülése«

Az évszázados magyar lélek ünnepe volt a székesfehérvári vitézavatás.

Aki látta, az a magyar multnak, az ősi életnek, valami csodálatos varázsát érezte, valahogyan úgy éreztük, mintha brokátarany női ruhákban, drágakövektől ragyogó, ezüst-arany himzéses öltözetekben, selymek suhogásában régi nagyasszonyok, ékes, kócsagforgós kalpagokban, bársony süvegekben, nyusztprémes mentékben, paszomántos zekékben, sujtásos, testhez feszülő csizmanadrágokban, selymes lódingokban régi magyar Nagyurak keltek volna életre.

Valahogyan a történelem folytonosságát láttuk az elmult századokkal, az évszázadok közösségét éreztük, minden azt az álomszerűséget keltette fel bennünk, mintha a Szent István Bazilika boltozatai alól, a királyi sírokból, a multak kövei alól III. Béla király, Nagy Lajos, Hollós Mátyás lovagi tornáira, királyi ünnepségeire gyűlt volna össze a régi magyar vitézi élet.

A káprázatos fényességű kép, amely a májusi napragyogásban az ünnepet tükrözte, olyan volt, mint egy történelmi csodatükör, amelyben a magyarság a maga régi arculatát láthatta meg egy pillanatra, vitézi, régi önmagát álmodhatta vissza.

Az Ősi város fogadja a Vitézek Főkapitányát

A „Turán" ¾10 előtt 1 perccel robogott be a Himnusz hangjai mellett, a köröskörül, drapériákba, díszesen felvirágzott külsőbe, lobogókba öltözött, székesfehérvári állomásra, amelyet ezrek és ezrek vettek körül; tarka színekben ragyogott minden és gyönyörű keretül szolgált az ünnepi hangulatnak az egész városrész.

A Kormányzó Ur díszes sötétkék tengernagyi egyenruhában üdvrivalgás kitörése mellett lépett Székesfehérvár ősi földjére és kíséretében szállottak le Uray István, a kabinetiroda főnöke, vitéz Koós Miklós ezredes, első szárnysegéd, Korompai Brunswik György ezredes, utimarschall, vitéz Lázár Károly testőralezredes, a testőrség parancsnoka, vitéz Gerlóczy Gábor alezredes és vitéz Németh Tibor őrnagy szárnysegédek.

A pályaudvar tornácán díszszázad állott zenekarral, vitéz Temesy Milán tábornok vegyesdandárparancsnok és Thold Dezső ezredes, gyalogsági parancsnok, vitéz nemes Marschalkó Béla ezredes ezredparancsnok vezetésével. A jelentések fogadása után a Kormányzó elvegyült az őt üdvözlő fogadó bizottság csoportjában, amelyben Hóman Bálint dr. tárcanélküli miniszter, Székesfehérvár országgyűlési képviselője, Széchenyi Viktor gróf főispán, Havranek József dr. alispán és dr. Csitáry G. Emil polgármester, valamennyi díszes magyar ruhában.

Ez idő alatt a Kormányzóné, a Főméltóságú Asszony szintén leszállott kíséretével a vonatról és Hóman Bálint dr. miniszter kíséretében az előcsarnokba vonult, ahol a város nevében gyönyörű szép virágcsokrot nyujtottak át neki, hangulatos jelenet keretében, három kis székesfehérvári magyar ruhás leány, két tiszti és egy legénységi vitéz leányai: Szarka Piroska, Palánkay Adrien, és Kovács Irénke.

A Kormányzó Ur és a Főméltóságú Asszony díszes fogatokon hajtattak ezután az előkelőségekkel a Székesegyház romkertjébe. A pályaudvar előtti teret és a Romkerthez vezető útvonalat sűrű tömegekben töltötte meg Székesfehérvár és a vidék ezrével felözönlött, ünneplőbe öltözött lakossága és szünni nem akaró ünnepségben részesítette a kormányzói párt.

A hosszan vonuló fogatsorban, amelyet részint a bábolnai ménestelep, részint a környékbeli földbirtokosok és a város csillogón felszerszámozott, legszebb, legpompásabb lovai vontak, a szárnysegédi hintó nyomán a Vitézek Főkapitánya kocsizott, vitéz Temessy Milán tábornokkal. Utána festői lilaszínű magyarruhában csipkés fejdíszben, amelyet Kiskunhalas magyar közönsége ajándékozott a Főméltóságú Asszonynak mennyegzői jubileuma alkalmából, megcsodálni való szépségében a Főméltóságú Asszony négyesfogata

haladt, mellette foglalt helyet Homan Bálint tárcanélküli miniszter, majd vitéz Horthy István és ifjú vitéz Horthy Miklós díszmagyarban, azután még vagy tizenkét kocsi, ragyogóbbnál, ragyogóbb öltözetű előkelőségekkel, mint valami megelevenedett történelmi Benczur festmény menete.

Az ősi város felett akkor már kisütött a nap, mintha az esőverte szürke hangulatú reggel után a nap arca is erre a gyönyörű látványra derült volna ki.

A kék égen bárányfelhők szálltak, mint valami most előtünő szárnyrakelő magyar álmok, amelyek a végtelenbe indultak.

Székesfehérvár, Alba-Regia, fogadta a magyar és a magyarság történelmi küldetésű Kormányzóját, aki eljött az ősi városba, hogy megfürdesse a fáradt magyar lelket, az ősi város lehelte magyar mult erejében és az erőt adó ősi, magyar vitézi gonlolatnak kisugárzásában, — és a magyar Nagyasszonyt.

Amikor a menet megérkezett az István mauzóleum díszkapujához, akkor már a kapu ív alatt sorakozott a vitézek Főkapitányának fogadására az Országos Vitézi Szék díszes testülete: a vitézek Főkapitányának helyettese: vitéz Tiszabeői Hellebronth Antal ny. tüzérségi tábornok, vitéz Bánó Kálmán ny. altábornagy, vitéz Magasházy László tábornok, vitéz Lipcsey Márton ny. tábornok, vitéz Szinai Szinay Béla ny. altábornagy, vitéz Toókos Gyula ny. tábornok, vitézi törzskapitányok, vitéz Rátz Jenő gyalogsági tábornok és honv. miniszter, vitéz Igmándy-Hegyessy Géza tábornok ügyvezető vitézi törzskapitány, vitéz Galánthay István, az ügyvezető törzskapitány helyettese, Szász Lajos pénzügymin. államtitkár, Barsy Aladár min. elnökségi osztályfőnök, vitéz Benkő Béla alezredes, vitéz Földházy Pál őrnagy. Az Országos Vitézi Szék testületén kívül: vitéz Imrédy Béla miniszterelnök, vitéz Rátz Jenő gyalogsági tábornok, honvédelmi miniszter, lovag Denk Gusztáv a honvédfőparancsnok helyettese, vitéz Kárpáthy Kamilló és vitéz Shvoy István ny. honvédfőparancsnokok, vitéz Bartha Károly altábornagy, a honvédelmi minisztérium katonai főcsoportjának főnöke és más előkelőségek.

A Vitézek Főkapitánya alabárdos testőrök sorfala között lépkedett az emelvényig és a pirosdísszel takart Szent István koporsó előterében épített emelvényen foglalta el helyét.

A Kormányzó Ur emelvényétől jobbra, távolabb az oldal árkádok előterében, a Főméltóságú Asszony körül vitéz József királyi herceg tábornagyi díszben, kezében a marsall bottal, vitéz József Ferenc kir. herceg, tábori díszben, a Kormányzóné kíséretében v. t. Hellebronth Antalné, vitéz Imrédy Béláné, vitéz Igmándy-Hegyessy Gézáné, vitéz Rátz Jenőné, Mikecz Ödönné, Reményi-Schneller Lajosné, Homan Bálintné, vitéz Sónyi Hugóné, vitéz Kárpáthy Kamillóné, vitéz Magasházy Lászlóné, a székesfehérvári főispánné, gróf Széchenyi Viktorné, továbbá a már említett minisztereken kívül gróf Teleky Pál vallás- és közoktatásügyi miniszter, báró Radvánszky Albert felsőházi alelnök, Bessenyei Zénó, közmunkatanácsi elnök, vitéz Bobory György, a a képviselőház alelnöke, Lamotte Károly Budapest szfv. alpolgármestere, Bádoki Soós Károly ny. honvédelmi miniszter, vitéz Leveldi Kozma Milkós v. belügyminiszter, Éliássy Sándor budapesti szfv. rendőrfőkapitánya, dr. Folyovits József vidéki főkapitány, Jékey Ferenc főispán, gróf Batthány Gyula, vitéz Mecsér András, vitéz Haász Aladár, Varga Imre, a legfőbb állami számvevőszék elnöke, Bangha Imre altábornagy, tüzérségi szemlélő, Jankovich Béla ny. vallás és közoktatásügyi miniszter, vitéz Endre László pestvármegye alispánja, a főispáni kar és az országgyülés mindkét házának tagjai igen nagy számban. Éppen így a honvédség tisztikara, valamint Fejér vármegye és Székesfehérvár előkelőségei és feleségeik, mind szebbnél szebb magyar ruhákban.

A köröskörül felállított tribünökön és széksorokban, valamint a Romkert mélyebben fekvő mezőnyében mintegy ötezer főnyi tömeg foglalt helyet.

Mindez a tarka, ragyogó, csillogó kép abban a pillanatban, amikor a vitézek Főkapitánya elfoglalta a helyét, csodálatosan szép látvánnyá tárult, a Kormányzó Ur maga is látható elgyönyörködéssel hordta körül önkénytelenül is tekintetét, amikor a piros dísszel borított Szent István kőkoporsó előtt, a díszemelvényen megállott.

Ahogyan a vitézek Főkapitánya teljes díszben ott állott Szent István kőkoporsója előtt, maga körül a lenyügöző, szemet-lelket gyönyörködtető keretben, akkor egyszerre, mintha történelemmé varázsolódott volna át körülütte minden, mintha nemcsak az ezrek és ezrek tömegei mozdultak volna föl a Kormányzó Ur láttára, hanem mintha megmozdult volna valami láthatatlan szellem tábor is.

Szent István üres kőkoporsója a maga történelmi komorságában a régies árkádok templombejártaszerű falazata előtt, az esőtől mosott fehérlő kövek, sziklák fölött mintha az ősi Szent István bazilika helyén a mélyben a föld alatt ma is itt porladó királyok, országnagyok, királynék, országnagyok, főpapok, várvédők, páncélos vitézek lelkei rebbentek volna föl örök álmukból.

Köröskörül a Romkert mélyén és középrészén az esőtől mosott, fehérlő, évszázados sziklakövek pedig mintha ezekkel az évszázadokkal dacoló, szétomlaszthatatlan magyar akaratot jelképezték volna: a porladó anyag között a zöld gyepágyak, füves kaviestérségek, a természet színes mezőnye vette körül az örökké megujhódó természet életének jeléül a képet.

Valamennyi fölött pedig, a mulandó enyészet fölött, hegyoromszerű magasságban, diadalmas ragyogásban csillogott a szellőjárástól lengetett, arannyal ezüsttel gazdagon hímzett 14 vitézi vármegye fehéren villogó, liliomos, Szűz Máriás lobogója, mintha a vitézi lélek látható, csattogó szárnyai lettek volna, amelyek a szélszárnyára kívánkoztak, hirdetni a világnak a történelmi magyar vitézi lélek ősi tiszaségét.

A csodálatosan szép látványban, csodálatos volt látni és érezni, hogyan olvadt föl az egész magyarság egyetlen testbe, egyetlen lélekbe és csodálatos volt átélni órákig és órákon át a történelmi magyar multat, a történelmi magyar életet.

A vitézi avatás ünnepsége Haász István katolikus tábori püspök, és Soltész Elemér protestáns tábori püspök áldó imájával kezdődött, melyek után harsonák jelezték, hogy a vitézek Főkapitánya szózatot intéz a vitézekhez.

STOWASSER J.
ELSŐ MAGYAR HANGSZERGYÁRA
Gyárt és javit mindenféle fuvós, vonós, huzó és jelző hangszereket.
BUDAPEST, II., LÁNCHID-UTCA 5. SZ.
Árjegyzéket ingyen küldünk!

»Vitézek! A kötelesség teljesítésére akkor is szükség van, mikor már a jövő biztató fénysugarait látjuk«

Vitézek!

Első nagy királyunk országépítő egyéniségének emlékére Szent István ősi városában gyültünk ma össze. A történelem levegője árad felénk ezen a helyen és tanít bennünket a dicső magyar mult tiszteletére.

Ennek a magyar multnak egyik legnemesebb hagyománya és a magyarság fennmaradásának egyik legbiztosabb záloga a férfierények tisztelete és a kötelességteljesítés megbecsülése. Fajunk jellemének e két alapvonása jut kifejezésre a vitézi intézményben.

A forradalmak után a Vitézi Rendet a vitézi telekhez kötöttem, hogy az nemzedékről-nemzedékre átszállva az intézmény fennállását évszázadokra biztosítsa.

Ezzel kívántam elérni azt, hogy a Vitézi Rend a benne megtestesült eszméknek és a magyar vitézségnek örök hirdetője legyen.

Ma már közel ötezer vitézi telek áll a nagy nemzeti cél szolgálatában és a telkes vitézek száma a jövőben természetesen tetemesen emelkedni fog.

A vitézi intézmény ily szervezésénél a példaadó kötelességteljesítésnek az utódokban való jutalmazása mellett az az elgondolás is vezetett, hogy olyan állandó értékű nemzetvédelmi szervezetet teremtsek, amely a hazához és annak alkotmányához mindenkor és minden körülmények között hű marad.

A Vitézi Rendnek tehát egyik legfontosabb hivatása, hogy a nemzetfenntartó magyar társadalommal szorosan összefogva szembeszálljon minden olyan kísérlettel, amely az ország nyugalmát és a nemzet újjáépítő munkáját megzavarni kívánná. De éppen úgy hivatása a Vitézi Rendnek és minden egyes tagjának az is, hogy jó példával előljárva segítsen megvalósítani azokat a nagy célokat, amelyek érdekében a nemzet hivatott vezetői éppen napjainkban megfeszített erővel dolgoznak és mindenkitől fokozottabb munkát kívánnak, hogy fajunk új életre kelve és megerősödve betölthesse történelmi hivatását.

Ebben a munkában Ti, Vitézek, a nemzetnek hatalmas erőforrása vagytok, de csak ha soraitokban feltétlenül megőrzitek a fegyelmet, mert egyedül a fegyelmezett erő építhet, a fegyelmezetlen erő csak rombolni tud.

Legyetek továbbra is a társadalom rendjének és békéjének hivatott őrei és neveljétek fiaitokat abban a hazafias szellemben, amely benneteket egykoron dicső haditettekre késztetett. A városunkban pedig azt várom, hogy mindenben méltók legyenek apáikhoz. küzdelmeiben. Ne felejtsétek, hogy a kötelességteljesítésre, amelyre magatok vitézi eskütökben örökre elköteleztétek, akkor is szükség van, amikor már a jövő biztató fénysugarait látjuk.

A közönség áhitatos csendben hallgatta a Vitézek Főkapitányának szózatát. Az ezrek és ezrek tömege a vitézekkel, és avatandókkal együtt, mint egyetlen lélek szívta magába, mint termékeny televénybe a kormányzói szózatot. Elhangzása után üdvrivalgás, asszonykönnyek, a Vitézek Főkapitányán csüggő férfiszemek, elszánt, katonás tekintetek mutatták azt a mély hatást, amellyel a szavak hatottak.

Még zúgott a tér fölött az üdvrivalgás, amikor az emelvényre lépett vitéz Szinai Szinay Béla tábornok és az erre támadt csendben a felavatandók személyi adatait olvasta föl. (Az adatokat a következő számunkban külön cikkben közöljük.)

Ugyancsak ezidő alatt váratlanul szép látványban volt része a közönségnek, amikor a székesfehérvári postagalamb sportegylet mintegy ezer galambja csapott fel szárnycsattogtatva a napsütéses kék ég magasságába, vitték a szélrózsa minden irányába Székesfehérvár közönsége nevében, polgármesterének üzenetét a lábukra erősített kis aluminium hengerben.

„Szent István városának közönsége nevében magyar szívem egész melegével üdvözlöm a bölcs vezetése alatt álló város lakóit a magasztos pillanatban, amikor Magyarország Főméltóságú Kormányzója jelenlétében Szent István koporsója előtt a jövő katonái, a vitézi városnyosok esküje száll az ég felé...“

A személyi adatok felolvasásának elhangzása után vitéz Lipcsey Márton ny. tábornok háromszor megkongatta az érből való vitézi pajzsot, miközben harsányan kiáltotta:

— „Tisztelet adassék a mi egy igaz Istenünknek, akit őseink Hadúrnak neveztek.“

Síri csendben, imádságszerű áhitatban hangzott ezután el vitéz Igmándy-Hegyessy Géza testőr tábornok, ügyvezető törzskapitány ajkáról a vitézi esküminta, 2000 vitéz ajka hangosan ismételte, élükön a miniszterelnök kihangzó esküszavával, a vitézi esküt, elszántan, élethalálra kész elhatározással, átszellemült arccal, de ugyanakkor minden lelket megreszkettetett és áramszerűen átjárt ez az örök hűséget fogadó magyar eskü.

Miután az eskü ünnepélyes szavai elhangzottak, vitéz Hellebronth Antal, a vitézek Főkapitányának helyettese átadta a Kormányzónak az avató kardot s megkezdődött az avatás. Az első avatandó, aki a Kormányzó elé térdelt, Imrédy Béla dr. miniszterelnök volt. A miniszterelnök huszárszázadosi egyenruhában, az első osztályú magyar érdemrend széles zöld szalagjával s katonai kitüntetéseivel: a legénységi nagy ezüst és kis ezüst vitézségi éremmel, a III. osztályú katonai érdemkereszttel, háromszoros Signum Laudis-szal és Károly-csapatkereszttel a mellén jelent meg az avatáson, az ő felavatása után sorra következtek a többi avatandók. Másfél óránál tovább tartott, míg a Kormányzó valamennyi vitézt felavatta. Közülük többet kitüntetett a megszólításával. Iharos József ny. rendőrfőtörzsőrmesterrel, aki ideggyengeség miatt járni sem tud és akit ezért két vitéz rendtársa segített az emelvény elé, percekig igen szívélyes hangon elbeszélgetett. Melegen érdeklődött egy féllábára sánta fiatal városnyos sorsa iránt, aki csak kopottas ruhában tudott megjelenni az avatáson. Szívélyes szavakat intézett annak a csoportnak több tagjához is, amely csoport gyolcs gatyában és ingben, ujjasban, árvalányhajas kalappal és fokossal vonult a Kormányzó elé, hogy átvegye tőle a legszebb kitüntető címet. A közönség mély megilletődéssel nézte végig az ünnepélyt s sokszor megismétlődött a taps, amikor az újonnan avatott vitézek a Kormányzó díszemelvénye előtt elvonultak, de a meghatódottság könnyei is kiültek a szemekbe, amikor egy-egy szépen dekorált rokkant öreg harcos járult a Kormányzó elé. Az utolsó avatott egy gyermek arcú városnyos volt, akit a vállon ütés után a Kormányzó, még jókedvű könnyedséggel, atyai szeretettel arcul legyintett.

Az avatás után a Kormányzó a díszmenet elvonulását fogadta. A díszmenetben résztvettek a honvédség kivonult csapatai, példás fegyelmezett menetben, felavatott vitézek, a fronthacosok és a leventék díszszázada, valamint a cserkészek szakasza.

A lelket felemelő páratlan fegyelmű díszmenetben is feltűntek a fejérmegyei gyolcsinges-gatyás csoportok festői szépségükkel, vezetőik is hasonló gyolcsöltözetben: a katonásan menetelő vitéz Máté András szkvf. őrnagy és vitéz Szerdahelyi József emléklapos főhadnagy járási vitézi hadnagyok.

Könnyekig meghatódott a közönség a rokkantak láttán, maga a vitézek Főkapitánya is merev vigyázz-állásban fogadta tisztelgésüket, nézte őket, mintha mindegyiket külön akarta volna látni, szeme szeretettel csüngött rajtuk, arcán valami szinte elkomoruló árnyék futott át és a tekintetével, mintha mindegyiket szerette volna ezzel is megcirógatni, mindaddig, kísérte őket, amíg eltűntek a kapu íve alatt.

Ezzel az avatás befejezést nyert.

A Kormányzó Úr kíséretével ekkor sétára indult az ásatások színhelyén és elmagyaráztatta magának az ásatások eredményeit, megtekintette a székesegyházat, majd a Kormányzó Úr a városnak róla elnevezett terére hajtatott, a Vitézi Rend székesfehérvári Rendházának alapkőletételére. Itt a kormány tagjai az Országos Vitézi Szék vezetői, a megye és város első tisztviselői, továbbá a 2. számú törzsszék mintegy ezer vitéze várta.

„A jelenkor nagy eszméje a szőke Tisza-partjáról indult el"

A díszes emelvény baloldalán a következő előkelőségek foglaltak helyet: vitéz Imrédy Béla miniszterelnök, Reményi-Schneller Lajos, pénzügyminiszter, Mikecz Ödön dr., igazságügyminiszter, vitéz Rátz Jenő, honvédelmi miniszter, vitéz Sónyi Hugó, gyal. tábornok, vitéz Kárpáthy Kamilló, gyal. tábk., Uray István a kabinetiroda főnöke, vitéz Temesy Milán, tábk., vegyesdandárparancsnok, Széchenyi Viktor gróf, főispán, ifj. vitéz Horthy Miklós és Horthy István. Az emelvénytől jobbra ült vitéz Hellebronth Antal tü. tbk., a Vitézek Főkapitányának helyettese, vitéz Rátz Jenőné, vitéz Bánó Kálmán, altbgy., vitéz Kárpáthy Kamillóné, vitéz Szinai-Szinay Béla altábornagy és neje, vitéz Igmándy-Hegyessy Géza, tbk. ügyvezető törzskapitány és felesége, vitéz Tockos Gyula ny. tbk., vitéz Magasházy Lászlóné, vitéz Lipcsey Márton tábornok, vitéz Galánthay István ezredes és vitéz Robogány Ede őrnagy.

A teret tömör ércfalként vette körül a törzsszék vitézeinek színes sorfala és az érdeklődő nagyközönség. Az arcokon a felejthetetlenül szép nap boldog izgalma. Ha szimbolikus tábort ülnek is a vitézek, de ezt a táborozást különösen ünnepélyessé és családiassá teszi az, hogy a minden vitézek atyja, a Kormányzó Úr jött el közéjük.

A Kormányzó Úr megérkezésekor a közönség egetverő éljenzése után vitéz Magasházy László tábornok törzskapitány, majd vitéz Bartha Pongrác tábornok Komárom és Esztergom k. e. e. vármegyék, vitéz Poós Rezső ezredes Fejér-vármegye, vitéz Setéth Vince ezredes Veszprém-vármegye és vitéz Gerőberky Lajos alezredes Győr-Moson-Pozsony k. e. e. vármegyék székkapitányai jelentkezését fogadta, majd ellépvén a vitézek sorfala előtt, a díszemelvényre ment, ahol elsőnek vitéz Magasházy László tábornok törzskapitány az alábbi emelkedett hangú beszéddel üdvözölte:

„Főméltóságú Kormányzó Ur!

Mély hódolattal mondok köszönetet vitézi törzsem nevében Főméltóságodnak azért a nagy kitüntetésért, hogy épülő székházunk alapkövét Legmagasabb Személyében kegyeskedik elhelyezni.

Főméltóságod a mai napon Árpád vérének, Vajknak, a mi Szent Istvánunknak ősi várában kettős avatást végez. Az alsó végen régi romokon, porladó magyar királyok és a magyar ősök hamvai által megszentelt földön, az ezeréves tölgy új hajtásait, új vitézeket állított a hadak útjára, ha kell, — vagy a nemzet védelmére, ha ez szükségessé válik —, itt pedig hideg követ üt oltárrá, melyen a szentistváni keresztségben megtisztult magyar fajszeretet és magyar hazaszeretet örök lángjai lobogjanak.

Az emberiség történetében a korszakok váltogatják egymást. A régiek kiégnek, — helyettük új eszmék születnek, melyek megrázzák és átalakítják a világot. A jelenkor nagy eszméje a szőke Tisza partjáról elsőnek indult útnak és azóta szellemszárnyain berepüli az egész világot és diadalmasan tör előre. Megfiatalít elaggott fajokat és naggyá tesz elaggott nemzeteket.

Miként ebből a kőből, melyet most Főméltóságod jobbja érinteni fog és amelyet évezredek előtt a tenger hullámai hordtak össze és tömörítettek szilárddá, a tudós meg tudja állapítani a kort, melyben született, esetleges lenyomatokból az ős-világi faunát és flórát megkonstruálja, úgy a Vitézi Rend statutumaiból a késői történettudósok meg fogják állapítani ennek a kornak szellemét, társadalmának mozgató erőit, a nemzet történelmét és Főméltóságod egész egyéniségét. Amily kemény ez a kő, ép oly szilárd a hűség Főméltóságod iránt vitézei szívében. És amily szilárdan állott az innen alig egy nyíllövésnyire húzódó várfal a középkor forgatagában, mely az Aranybullát kicsikaró, zajongó nemességet távoltartotta a király felkent személyétől és amely előtt a világ legnagyobb katonai zsenijének, Dsingisz khánnak hadserege is megtorpant, ép oly szilárdan állunk mi vitézek Főméltóságod mellett és nem engedjük rendünk statutumait divatos jelszavak által eltorzítani.

És én, aki e vármegye és város vezetőinek nagy részével, mint kisdiák, ezen az akkor még csupasz téren háborusdít játszottam, hálát adok a Szent István által megismert új magyar Istennek, hogy megérnem engedte azt az időt, hogy az ezer év utáni legfelsőbb Hadúrnak e helyen fejezhessem ki hódolatomat és immár ősz fejjel, de gyermeki ihlettel kérjem, hogy adjon Főméltóságodnak áldást életére, és fényt nevére.

Ezektől a gondolatoktól eltelve kérem Főméltóságodat, hogy Rendházunk alapkövét elhelyezni kegyeskedjék."

A beszéd után Csitáry G. Emil dr. polgármester tett jelentést arról, hogy a Székesfehérvár város ingyen telket és 10.000 pengőt ajánlott fel a székházépítés céljaira. Ezután Havranek József dr. alispán a megye törvényhatóságának pénzbeli felajánlásáról (15.000 P) tett jelentést. A Kormányzó Úr a felajánlásokat köszönettel elfogadta és az okmányokat átnyujtotta vitéz Poós Rezső székkapitánynak, aki hódoló tisztelettel felkérte Őfőméltóságát az alapító-okmánynak az alapkőbe való elhelyezésére.

A Kormányző Úr az okmányt tartalmazó tokot elhelyezte az alapkőbe és a Magasházy Évától átnyujtott ezüstkalapáccsal a követ megérintette.

Az ünnepélyes aktus után vitéz Poós Rezső ezredes székkapitány, aki a székház építési költségeinek előteremtésében igen nagy érdemeket szerzett, lelkes beszédben köszönte meg a Kormányzó Úrnak magas megjelenését:

„Ezen a telken — mondotta a Székkapitány — a magyar összefogás fogja felépíteni otthonunkat: az O. V. Sz., Székesfehérvár szab. kir. város, Fejér vármegye és lelkes közönségük hathatós támogatása, továbbá a vitézek áldozatkészsége lehetővé tette azt, hogy székházunk Isten segítségével 1940. év végén fel fog épülni.

Székházunk levegője telitve lesz azokkal az eszmékkel, melyeknek magvát Főméltóságod Szegeden vetette el. Fogadjuk, hogy a keresztény nemzeti szellemnek, mely évről évre izmosodik és ma már terebélyes fává fejlődött, mindvégig lelkes zászlóvivői leszünk.

Főkapitány Urunk! Mikor ezen a lelkes vitézi táboron szemlét tartani kegyeskedik, akkor szemünkben az öröm kifejezése mellett, az elszántság tüzét is meglátthatta, a kemény elhatározását: hogy Főkapitány Urunk parancsait, minden körülmények között, hűségesen teljesítjük.

Kedves Bajtársaim! Főkapitány Urunk magas megjelenését azzal hálájuk meg, hogy vitézi fogadalmunkhoz, életünk minden mozzanatában, tettekkel hűek maradunk és egy szívvel-lélekkel kiáltjuk: nagybányai vitéz Horthy Miklóst, Magyarország Kormányzóját, szeretett Főkapitány Urunkat, az Uristen sokáig éltesse. Éljen!"

Ezután a fejérmegyei vitézek nevében hűségfogadalmat tett. Nagyhatású szavaira az ezernyi vitéz lelkes éljenzéssel ünnepelte a vitézek Főkapitányát.

A Kormányzó Úr nagy érdeklődéssel tekintette meg a székház építési terveit. Szükségesnek tartjuk annak megemlítését, hogy az építési költségek fedezéséhez a

fejérmegyei és székesfehérvári vitézek egyénileg is hozzájárulnak, úgy hogy a székház 1940 re állni fog.

Az ünnepélyes alapkőletétel felejthetetlen élményként fog élni a 2. számú törzstábor vitézeinek lelkében. Amire egy évvel ezelőtt legmerészebb álmunkban sem mertünk gondolni: hogy főkapitányunk, Magyarország Kormányzója, személyesen helyezze el székházunk alapkövét, beteljesedett!

(Vitézi Székház alapkőletételről a következő számunk képesmellékletében közlünk fényképeket).

A vitézi székház alapkő letétele után a Kormányzó Ur a városházára hajtatott. Csitáry G. Emil polgármester a városháza kapujában fogadta a Kormányzó Urat és felkísérte a részére fenntartott lakosztályba. Erre a célra a polgármesteri hivatal szobáit alakították át. A polgármesteri szalon a kormányzói szalon volt. Itt áll Erdei Dezső szobrászművész Horthy mellszobra, melyet a Kormányzó Ur nagyon élethűnek és sikerültenek talált. Itt függ a Székesfehérvári és Fejérmegyei Takarékpénztár által a városnak ajándékozott remek gobelin is ,amely a Szent István bazilika építését, az Arany Bulla kihirdetését és a város mai főbb épületeit ábrázolja. Az egyik szomszéd szobában büffé volt, egy másik szobát pihenőnek rendeztek be, ahol a Kormányzó Ur le is pihent egy rövid félórára.

A városházáról a püspöki palotába ment a Kormányzó Ur, Shvoy püspök meglátogatására, majd újból visszatért a városházára, ahonnan délután 2 órakor a vitézi áldomás színhelyére, a Lövölde-térre hajtatott.

A vitézi avatás még tartott, amikor a Főméltóságú Asszony eltávozott az ünnepség színhelyéről, hogy előbb a Szent Anna kápolnában szent misét hallgason, majd letegye a Szeretetház és az Uriasszonyok Otthonának telkén az alapkövet, a Szent István központi elemi iskolát felavassa és a tanügyi kiállítást megnyissa.

A Szeretetház előtt iskoláslányok színes sorfala között fogadta a gróf Széchenyi Viktorné és Homan miniszter társasága az érkező Főméltóságú Asszonyt, akit miután három kisleány virágcsokrot nyujtott át neki, Farkas Sándor helyettes polgármester üdvözölt, míg a Nőegylet nevében dr. Csitáry G. Emil és dr. Lauschmann Géza főjegyző köszöntötték. A polgármesterné átadta a Főméltóságú Asszonynak az alapító levelet, aki a következő szavakkal helyezte el az alapkőben: "Legyen ez a ház a szeretet, a jóság és a karitász hajléka."

A Szent István központi elemi iskola felavatási ünnepségén dr. Balassa Brunó tankerületi főigazgató üdvözölte a Főméltóságú Asszonyt, majd Hóman Bálint dr. és gr. Teleki Pál kultuszminiszter mondtak nagyszabású beszédeket. Utána megnyitották a tanügyi kiállítást, melyet a Főméltóságú Asszony és kísérete megtekintett. (Az országos viszonylatban is értékes tanügyi kiállításról külön számolunk be, legközelebbi számunkban.)

Az iskolaavatás után a Főméltóságú Asszony az előkelőségekkel Shvoy Lajos székesfehérvári megyéspüspökhöz ment a püspöki palotába, ahol résztvett a tiszteletére rendezett ebéden, melyen még gróf Teleki Pál kultuszminiszter, dr. Hóman Bálint tárcanélküli miniszter, a város és a vármegye több előkelősége, valamint a miniszterek feleségei is megjelentek.

«Telve vagyunk bízó hittel, hogy ennek a nemzetnek a csillaga ismét felragyogóban van»

A lombsátorrá átalakított Lövölde-kertben mintegy 1500 vitéz résztvevésével nagy vitézi áldomás volt, melyen a Kormányzó Ur is részt vett.

Imrédy Béla dr. miniszterelnök, a vitézi avatást követő vitézi áldomáson mint rangidős ujonnan avatott vitéz a következő beszéddel köszöntötte a kormányzót:

— Szent István évében a birodalomalapító magyar király városában gyültünk egybe Főméltóságod hívó szavára, régi és új vitézek, hogy a Vitézi Rend, Főméltóságodnak ez a nagyszerű alapítása, kivegye a maga részét abból az ünneplésből, amellyel az egész nemzet övezi első szent királyának emlékét.

— Tele van a mi lelkünk csordulásig érzéssel. Telve van mindenekelőtt köszönettel és hálával Főméltóságod iránt, hogy méltónak tartott minket arra, hogy a Vitézi Rendbe felvegyen. Telve van a mi lelkünk büszkeséggel is, büszkeséggel, hogy nevünkben viselhetjük azt a szót, amely a magyarnak, — ennek a katona-nemzetnek — a nyelvkincsében az első helyet foglalja el. (Úgy van, éljenzés.) Büszkeségünket növeli az, hogy ezt a szót és ezt a nevet átörökítjük a mi utódainkra és ezzel megindul a maga útján egy új magyar hagyomány egy olyan nemzet életében, amely mindig fel tudta ismerni és értékelni tudta azt a nemzetfenntartó értéket és erőt, amelyet a hagyomány képvisel. (Úgy van.)

— Tele van a mi lelkünk emlékezéssel is. Mi, régi harcosai a nagy háborúnak, emlékezünk ezen a napon mindazokról, akik velünk együtt álltak kinnt az ellenség tüzében és akiket a mostoha sors letörölt az élet mezejéről s akiknek hőstetteiről nem emlékezik meg a történetíró. Emlékezünk egyfelől, nézünk a multba, de ugyanakkor nézünk a jövőbe is és telve vagyunk reménységgel ,telve vagyunk bizó hittel, hogy ennek a nemzetnek a csillaga ismét felragyogóban van. (Hosszantartó lelkes taps és éljenzés.)

— S végül telve van a mi szívünk egy nagy szent fogadással. Mit fogadtunk mámaf Azt, hogy becsülettel élünk és vitézül halunk. Vitézül halunk — ezt a magyarnak nem kell magyarázni, tudja mindenki: a hívó szót sem kell kiejteni, megérezzük mindnyájan, mikor van itt az óra. (Lelkes taps és éljenzés.)

— De becsülettel kell élnünk is. Becsülettel élni annyit tesz, mint megtenni a kötelességet hiánytalanul. Aki vitéz, ha földíves, legyen első gazda. Ha iparos, készítsen remeket. Ha hivatalnok, legyen atyja a népnek és oszlopa előljárójának. Ha író, nevelje nemzetét. Bármi legyen, legyen mindig első és legyen mindig példaadó.

— Nehéz idők jönnek néha és nehéz idők járnak felettünk; a magyarnak kétszeresen nehezek, amikor nem annyira az a legény, aki vágja, hanem az, aki állja. (Szünni nem akaró lelkes taps.) Állnunk kell nekünk is az idők viharait és mostohaságát s bíznunk kell törhetetlenül a jobb jövőben. Ezt a hitet, ezt a szent meggyőződést kell árasztanunk magunkból, hogy soha ez a nemzet a kishitűség rabja ne legyen.

— De példát kell adnunk abban is, hogy elsők legyünk a rendnek, a fegyelemnek megtartásában (Úgy van), elsők legyünk a hűségben az első magyar ember iránt. (Lelkes éljenzés és taps, a vitézi lakoma résztvevői mind felállva helyükről percekig ünnepelték a kormányzót.) Legyünk elsők a hűségben, mert ez ennek a nemzetnek és jövőjének a legbiztosabb fundamentuma.

— Vitézek, ujonnan avatott vitézek, bajtársaim! Ma az ősi szép szokáshoz híven egy kard érintette a vállunkat. Ezt a kardot ugyanaz a kar vezette, amely valamikor egy nagy birodalom büszke csatahajóit irányitotta az oly messzi tengeren és amely immár közel húsz éve irányitja ennek a nemzetnek a hajóját. Irányitja a magyar úr felsőbbséges biztonságával, a haza atyjának bölcsességével és a katonának bátorságával. Isten áldja őt, Isten áldja őt mindkét kezével!"

Háromszoros kitörő éljen volt a visszhang vitéz Imrédy Béla miniszterelnök szavaira s a katonazenekor a Himnuszt játszotta.

Az áldomás-ebédről a Kormányzó Ur az állomásra hajtatott és kíséretével együtt visszautazott a fővárosba.

VILÁGPOLITIKA

A cseh válság foglalkoztatja Európa politikai életét. Heinlein, a szudeta-németek (csehországi németek) vezére teljes autonómiát követel. Hasonló követelést támasztottak a magyarok, a tótok, a lengyelek és a ruszinok is. A cseh hajlamosnak mutatkozik a tárgyalások felvételére, de a követelések maradéktalan teljesítése elől egyelőre elzárkózik. A helyzet meglehetősen feszült. Csehország német és lengyel fegyveres beavatkozástól tartva, hadgyakorlat ürügye alatt behívott mintegy 100 ezer, kizárólag cseh nemzetiségű tartalékos katonát. A behívottakat főleg a történelmi Csehország területén lévő helyőrségekhez osztották be, ami arra vall, hogy végső esetben a csehek csak ezt a területet kívánják védeni. A szudeta-német vidékre és a német határra magyar, a lengyel határra német nemzetiségű ezredeket vezényeltek. Németország a részleges mozgosítás miatt éles tiltakozást jelentett be a prágai kormánynál, egyelőre azonban eredménytelenül. A kérdés megoldásába Anglia és Franciaország is beleavatkozott. Anglia úgy Csehországot, mint Németországot mérsékletre inti, de Franciaország is messzemenő engedékenységet tanácsol Csehországnak. Háború veszélye pillanatnyilag nem fenyeget. Prágában, de Angliában és Franciaországban is bíznak abban, hogy a csehországi kisebbségek követelései miatt támadt bonyodalmat békés úton is meg lehet oldani.

*

A spanyol polgárháború eseményei is a nemzetközi politikai érdeklődés homlokterében állanak. A francia-spanyol határon történt fegyverszállítások miatt ismét elmérgesedett az olasz-francia viszony, úgyannyira, hogy az érdekellentétek elsimítását célzó tárgyalásokat is félbeszakították. Olaszországban vasárnap mindenütt nagy szimpátia-tüntetések voltak a nemzeti Spanyolország mellett. Mussolini kijelentette, hogy Franco győzelmét kívánja, ami most már aligha marad el, tekintettel arra, hogy a nemzeti csapatok majdnem az egész vonalon folytatják győzelmes előnyomulásukat. Franciaország egyébként, az erélyes olasz fellépésre kész határait elzárni Spanyolország felé.

*

Romániában drákói szigorral nyomják el a nemzeti szocialista beállítottságú Vasgárda mozgalmát. Codreanut, a Vasgárda vezérét hazaárulás, kémkedés és más hasonló bűncselekmények miatt 23 évi szabadságvesztésre ítélték.

Megkezdődtek a Szent István ünnepségek

A történelmi díszben pompázó Országház-téren kedden reggel a Kormányzó Úr, a Főméltóságú Asszony, Pacelli bíboros államtitkár, pápai legátus, vitéz Imrédy Béla dr. miniszterelnök, bíborosok, püspökök, a hadsereg főparancsnoka, közjogi méltóságok, tábornokok, külföldi diplomaták, katonai attasék, a vármegyék díszes küldöttségei, egyszóval az egész hivatalos Magyarország és diplomáciai kar, valamint a részben népviseletbe öltözött, hatalmas kül- és belföldi közönség jelenlétében megkezdődtek a Szent István év ünnepségei.

A Szet Jobbot a Kúria hatalmas, ünnepi hatású csarnokában helyezték el. Körülötte alabárdos koronaőrök álltak díszőrséget, míg egy kissé távolabb a nagyszámú papság helyezkedett el.

A Kormányzó Úr érkezése után az ünneplő sokaság soha nem látottt, káprázatos színpompájú menetté alakult és a Szent Jobbot a „Hol vagy István király" hangjai mellett a téren felállított oltáremelvényhez kísérte. Itt Serédi Jusztinián bíboros hercegprímás csendes misét mondott, majd a Szent Jobbot ragyogó körmenetben, százezres tömegek sorfala között kivitték a Hősök-terére.

Az Országos Vitézi Szék a Pesti Napló f. hó 28-iki számában megjelent „Lázadás az anarchia ellen" című vezércikkében foglaltak miatt sajtópert indított a lap ellen.

Az eucharisztikus kongresszusról való beszámolónkat és a róla való képeket a következő számunkban hozzuk.

Az ősi város ünnepségeinek székesfehérvári rendezői

Ennek a káprázatos ünnepségnek külső díszletekből pompás megrendezése az ősi városhoz méltó, csodálatos szépségben történt. A városnak úgy a polgári, mint a katonai rétegei, hatóságai egyaránt kivették a maguk részét az önként vállalat vagy reájuk eső feladatok teljesítésével, élükön gróf Széchenyi Viktor főispánnal, aki olyan ügyszeretettel karolta fel az ünnepségeket, mintha a Rend tagja lett volna.

Az ünnepség rendezésnek a polgári hatóság részéről ür. Csitáry G. Emil polgármester, a vármegyei Vitézi Szék részéről vitéz Poós Rezső ezredes volt a lelke, akik valóságos rendező csapatot szerzevtek maguk köré és bravúrosan teljesítették az ügy iránt való szeretettől áthatott munkájukat. De ugyancsak lelkesen támogatta a rendezés munkáját dr. Havranek József alispán is.

A katonai hatóságok nem maradtak el a polgáriak mögött a rendezésben, élükön vitéz Temesy Milán tábornok vegyesdandár parancsnokkal, akinek egész működésében a vitézi lélek serényessége nyilvánult meg. Katonai részről a térnek katonai műszaki munkálatait vitéz Kassay-Farkas László ezredes, műszaki parancsnok végezte, nagy hozzáértéssel.

A rendező csapat kitűnő munkájában a vezetők voltak: Schmiedl Ferenc városi műszaki tanácsnok, aki a maga műszaki és művészi érzékével, úgy a Rom-kert, mint a Székház területét és környékét festőivé varázsolta, és vitéz Láng István, aki fáradhatatlan munkásságot fejtett ki az előkészítés hosszú ideje alatt. Mindannyiunktól nyertek lelkesedést a rendező-csoport többi tagjai, akik példás fegyelemben végezték a reájuk eső munkát.

A sajtó-propaganda osztály megszervezője és kitűnő cikkekkel irányítója dr. vitéz Szarka Géza főgimnáziumi tanár volt, aki általában mindig is egyik leglelkesebb harcosa a vitézi gondolatnak. Vitéz Tóczely Károly százados az étkezés körüli teendőket végezte az adott lehetőségek között legjobban vitéz Deák István és vitéz Szalay Sándor őrnagy a sorfal és díszmenet mintaszerű felállítását végezték. A széház avatási ünnepség főrendezői vitéz Palánki János, Borosnyay György alezredes, Havranek Tibor és vitéz ifj. Réthy István voltak.

Meg kell említenünk dr. Balassa Brunó tankerületi kir. főigazgató érdemét, aki az összes alája tartozó iskoláknak díszes felvonultatásával, a magyaros ruhájú zászlós menetekben katonásan felsorakozó diákcsapataival, hozzájárult a kép festőibbé tételéhez a legifjabb magyar nemzedékek megjelenítésével is. Az állomásfőnök: Vadász József számára nem volt a vitézi szék részéről kérés, amit nem teljesített volna. Ha mindezekhez hozzávesszük a frontharcos vezetőség, a levente és cserkészparancsnokságok készséges közreműködését, akkor hozzávetőleg hű képet adtunk arról, hogy mennyire megbecsülte Székesfehérvár polgársága az ország első nemzetvédelmi rendjét: a Vitézi Rendet.

Keresztény frontharcos cég!
KERN és TARSA
OPTIKA-FOTO
Budapest, IV. Kossuth Lajos-utca 3. Telefon: 186-604
Fényképezőgépcsere, Kedvező fizetési feltételek
vitézeknek szemüvegből 20 százalék engedmény!

VITÉZEK LAPJA KÉPES HIRADÓJA

VITÉZEK AVATÁSA SZÉKESFEHÉRVÁROTT

„Legyetek továbbra is a társadalom rendjének és békéjének hivatott őrei és neveljétek fiaitokat abban a hazafias szellemben, amely benneteket egykoron dicső haditettekre készteteti."

Magyarország főméltóságú Kormányzója, mint a vitézek Főkapitánya szózatot intéz a felavatandó vitézekhez. Balról jobbra: vitéz Szinai Szinay Béla ny. altábornagy és vitéz Toókos Gyula ny. tábornok, vitézi törzskapitányok, vitéz Igmándy-Hegyessy Géza ny. testőrtábornok ü. v. vitézi törzskapitány.

A „VITÉZEK LAPJA" INGYEN MELLÉKLETE

1938 JUNIUS 1

Székesfehérvár,



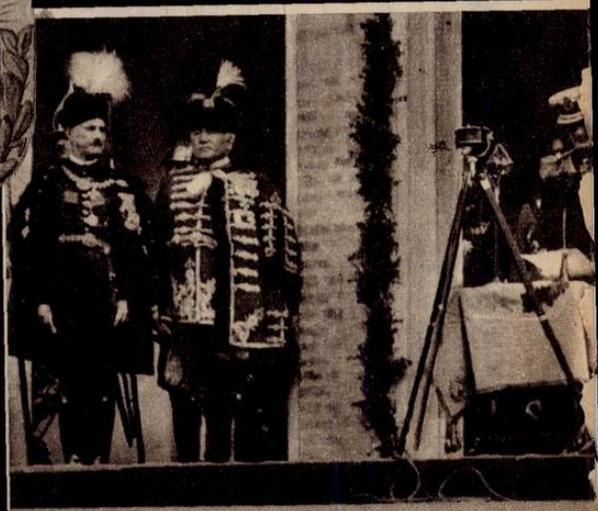



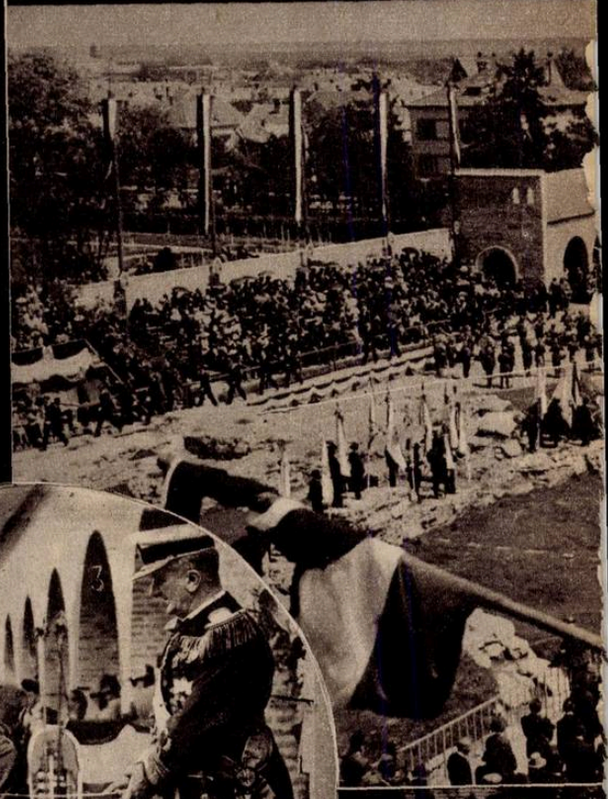

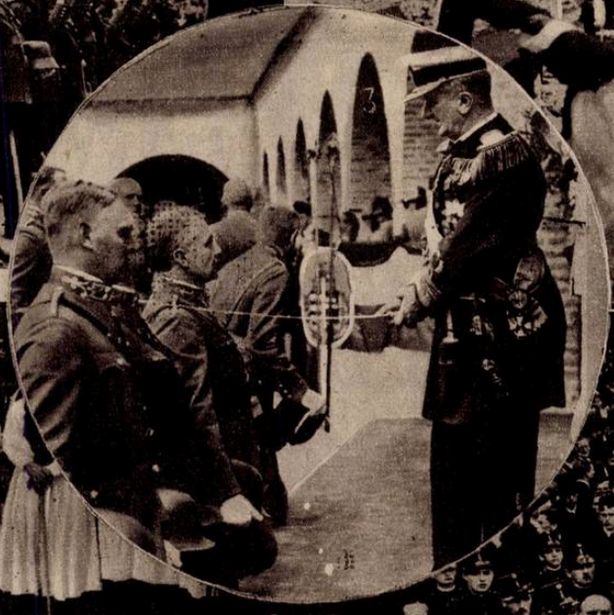



1938 május 22

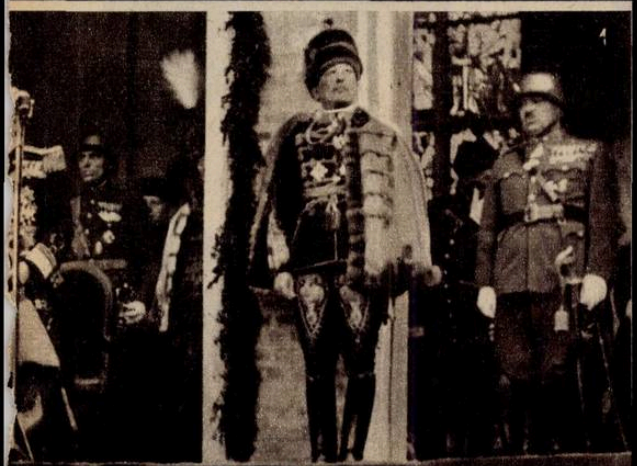





1. A Kormányzó Úr beszédet intéz a felavatandó vitézekhez. 2. A Romkert, hol az avatás lefolyt. Középen: vitézi zászlók.

3. A Kormányzó Úr vitézeket avat.

4. A Kormányzó Úr az állomásról a városba hajtat. Jobbján: gróf Széchenyi Viktor főispán.

5. A Kormányzó Úr megérkezve az ünnepség színhelyére, kezet fog vitéz Nagylaki Rátz Jenő gyalogs. tábornok, honvédelmi miniszter, vitézi törzskapitánnyal.

6. Vitézi eskütétel. Elől vitéz Imrédy Béla miniszterelnök, mögötte vitéz gróf Takách-Tolvay József ny. altábornagy, a Tűzharcos Szövetség elnökével.

7. Főméltóságú Asszonyi magyarruhás kislányok köszöntik érkezésekor.

8. A Főméltóságú Nemzetes Asszony a díszpáholyban. Tőle balra és jobbra: vitéz József és dr. vitéz József Ferenc kir. hercegek.

9. Vitéz Imrédy Béla miniszterelnök, vitéz Igmándy-Hegyessy Géza testőrtábornok, üv. vitézi törzskapitány, vitéz Nagylaki Rátz Jenő gyal. tábornok honvédelmi miniszter, vitézi törzskapitány, várják a Kormányzó Úr megérkezését.

10. Vitéz Imrédy Béla miniszterelnök a vitézi áldomáson beszédet mond.

11. Vitéz Iharos József ny. rendőrfőtörzsmesterrel, aki mindkét lábára béna, beszélget a Kormányzó Úr.

12. Fejér vármegye vitézi székházának alapkőletétele.

(Schäffer és Jelffy felvételek)

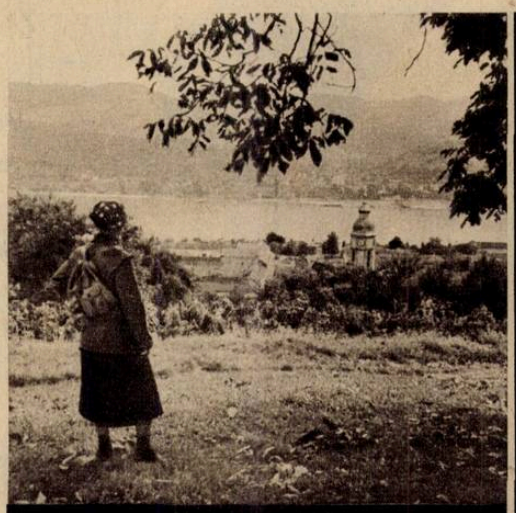

Vitézek, nyaraljatok Nagymaroson!

Vegyetek telket!
Előnyös részletfizetés. Tájékoztatást ad a községi előljáróság!



Vitézi címeres porcellánkészletek

Felhívjuk a Vitézi Rend tagjainak szíves figyelmét, hogy a porcellánakció keretében nagymennyiségben legyártott készletek kifogyóban vannak.

Az újabb előállítás előreláthatólag már költségesebb lesz, amikor majd már csak magasabb áron lesz eszközölhető a szállítás. A fentiekre azért hívjuk fel most a Vitézi Rend tagjainak b. figyelmét, hogy aki még a jelenlegi rendkívül alacsony áron (6 személyes, 26 részes készlet ára P 47.60 + szállítási és csomagolási költség) kívánja beszerezni a vitézi címeres készleteket, módjában legyen most még a kedvezményes áron megrendelni.

Kizárólagos eladás: **Kossuch János, Budapest, IX, Vámház körút 5.**

Dolgoztass, hogy dolgozhass!

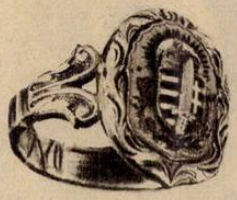

Várományosoknak kedvezményes ajánlat!

30 napon belül beérkező megrendeléseket kedvezményesen intézek el.
Zománcos miniatür vitézi jelvénnyel díszített ezüst gyűrű ára P **7.50**
Vidékre P **8.20** előzetes beküldése mellett szállítom.

Vitéz HŐS FERENC ékszerész
Budapest, VIII. ker., Baross ucca 41. szám

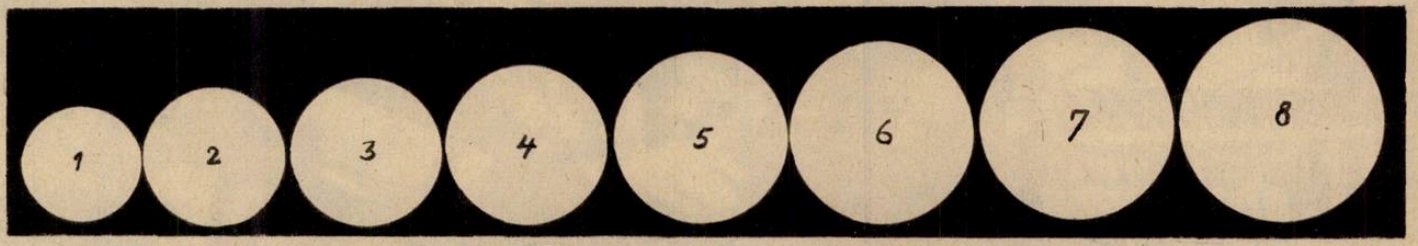

A gyűrűnagyság megjelölésére elegendő, ha a megfelelő átmérőjű körnek a számát jelzik az igen tisztelt megrendelők.



Virágzás utáni permetezéshez

Arzola—Darsin—Nosprasen

Agro Növényvédelmi Részv.-Társ.
Budapest, IV, Hajó ucca 2. szám

A MAGYAR KATONAESZMÉNY SZOLGÁLATA

A VITÉZI REND ZRINYI CSOPORTJÁNAK ROVATA

„Minekünk magyaroknak nemcsak dicsőségünk, de megmaradásunk is abban vagyon, ha mindnyájan egy szívvel, egy lélekkel segítségül hívván Istennek szent nevét, körmösen nyulunk a magunk dolgához és járadunk, vigyázunk, tusakodunk a mi életünkért."

(Zrinyi: Áfium.)

„Ha nem tudom, mennyi hadaink lesznek és micsodás bátor szívűek, ha nem taníttatott a nép, nem tudós, csak semmi haszna leszen. Nem csak abban áll a hadimesterség, hogy a vitéz verekedjék akármiképen, hanem okossággal.

(Zrinyi: Áfium.)

A harc irodalma és művészete

Vitéz Somogyváry Gyulának, a Zrinyi Csoport irodalmi szakosztálya vezetőjének f. évi március 25-én elhangzott előadásából.

Összeállította: Csátaljay József.

Ennek a mi drága magyar földünknek különös története van.

Már a nomád lovas hunok, avarok, itt küzdöttek. Szomszédjaikkal állandó harcban álltak és sok vitéz vére folyt ezen a földön. De megtartani csak a magyarok tudták, akik az őshazából elindulva idáig karddal vágtak utat maguknak és karddal szerezték meg ezt a földet.

A magyarság már ősidők óta szinte szent tisztelettel vette körül a kardot. Mert a kard a Haza és az életfenntartás eszköze volt. Könnyű volt eleinknek, bármily véres századokban éltek. Mert a harc szeretete nemcsak a harcosban, hanem minden magyarban élt. Regősei, lantosai, költői a kardról énekeltek, vitézi tettekről regéltek; férfiasságról és dicsőségről zengett a húr. És szállt a vitézség apáról fiúra, krónikásról krónikásra, szájról szájra, dalról dalra, szívből szívbe . . . szállt és mindig a mienk maradt. Mert a magyar harcos nemzet, mindig harcolnia kellett, hogy élhessen, hogy el ne pusztuljon. Harcolt a szomszédjaival a szomszédjaiért, Kelettel a Nyugatért és a barbársággal a kultúráért, a hitetlennel a hitért és harcolt Hazájáért és szabadságért. De mindig harcolt.

Ha megnézzük a régi képeket, látjuk a németalföldi, fehérgalléros, jómódban elhízott kereskedőt, a puha, francia előkelőséget fekete bottal és fehér csipkekendővel. Csak a magyar visel kardot, még a béke nyugalmas óráiban is. Ez több mint szimbólum. Ez rendeltetés. Adottság a kiválasztottnak. Adottság az arra méltónak. Ajándék a harcosnak.

Könnyű volt a régieknek, bennük harcos szellem lángolt. Könnyű volt a régieknek, ők harcos időkben karddal ápolták a harci gondolatot.

A végek a harcosok iskolái voltak. Hiszen a költő is mondta:

„Vitézek mi lehet
e széles föld felett
szebb dolog a végeknél?"

S a magyar kard költészete végig vonult történelmünkön és minden korunkon. „Fegyvert s vitézt énekelek!" s halljuk a bujdosó hangját, amint dalolja:

„Szegény legénynek olcsó a vére,
Lyukas poltura csupán a bére;
Két pogány közt egy Hazáér omlik ki vére."

Vagy:

„Fényesebb a láncnál a kard!"

A világháború alatt, hallatszott először a gyávaság hangja, akkor, amikor véreink a Haza oltárán áldoztak és küzdöttek a becsület mezején. Amíg hőseink gránáttűzben és füstben fuldokolva kiáltották, hogy „Rajta!", azalatt a pesti kávéházak szélvédett, füstös, levegőtlen helyiségeiben, italokkal megrakott asztalai fölött összebújva gyártották a tűzvonal hőseit lekicsinylő vicceket, hogy nevetségessé tegyék a kötelességtudókat.

Azután odadobták a nép közé a hitványságot és a gyalázatot: „Nem akarok katonát látni!"

S a katonaeszmény meghurcolása után eljött az az idő, amikor a hősök énekesei helyett — a frontlógósok, szökevények dicsérőit hallottuk. A pacifista, a szemforgató humanizmust és a világbéke jelszavait hangoztatói divatba hozták magukat, a fajuk és a rothadó sajtó segítségével. Minden eszközzel a régi eszményeinket igyekeztek lerombolni. A maguk mentalitásával azonos új hőst teremtettek: a film, a könyv, a művészet hősét, a válóperes szerelem pikantériáinak freudista Don Juanját, — a vattásvállú bértáncost, aki „gátlás nélkül éli ki ki" az életet. Ez a férfiatlan férfiúság művészete és irodalma.

A kard énekese helyett megszólalt a szenvelgő, ernyedt, pápaszemes világpolgár, aki barbárnak, műveletlennek tartja a kardot, a küzdelem rajongóját. Ez a világfelfogás tökéletesen megfelel harcot, vért és áldozatot kerülő vérszegény egyéniségének. Dekadens szellemi fölényével, fáradt mozdulattal fogadja el az olcsó műbabért — saját fajától — és beszél a nagy, nemzetközi világbékéről.

De hát van-e világbéke? Van-e béke ezen a világon? Figyeljük meg a borsótáblát, mint küzd minden levél, mint nyomja el kíméletlenül az egyik növény a másikat, hogy levegőre, napfényre jusson, hogy élni tudjon.

Az élet harc. Aki nem harcol, az nincs az élők sorában. Csak a kő és a halott mozdulatlan.

Ha élni akarunk, vállalni kell a harcot.

Hálával tartozunk azoknak az íróknak, és művészeknek, akik gúnyt és népszerűtlenséget vállalva, a kardot, a férfit, a harcot énekelik.

Ma, az új idők hajnalán megint egyre többen kiáltanak fegyver, férfi és „vitézi resolutió" után. Ezért van nagy korszerű jelentősége a „magyar katonaeszmény"-nek és a társadalomban, az irodalmi és szellemi élet területén intézményes szolgálatot végző „Zrinyi Csoport"-nak.

SZÉLJEGYZETEK

Érték és mérték

Egyik magasállású és a tudományos élet területén is kiváló eredménnyel működő rendtársunk nemrég finom szerénységbe burkolt, de jogos keserűségtől izzó panasszal fordult hozzám, hogy legutóbbi jelentős, irodalmi sikeréről éppen abban a testületben nem emlékeztek meg, amelyhez őt a legbensőbb ragaszkodás szálai fűzik.

A magyar katonaeszmény szolgálatának, s így a Vitézi Rend Zrinyi Csoportja működésének egyik legsarkalatosabb tétele az, — hogy a bajtársak munkáját, értékes teljesítményeit fel- és el kell ismernünk. Enélkül ugyanis nem alakulhat ki egészséges, eleven erejű közösség.

Jól tudjuk, az anyanyelvűség elközépszerűsödött korszelleme nem keresi, sőt nem is tűri a kiválóságot. Értékmérésre nem a „Mi vagy?", hanem a „Mid van?" kifejezést alkalmazza, ami azután a szellem és erkölcs értékállományának elszegényedésére vezet, sőt végeredményben a közszellem elsilányulását okozza.

A magyar katonaeszmény hívei szakítottak a „régi világ"-nak ezzel az erőbomlasztó felfogásával és a legélesebb harcot folytatják a még mutatkozó jelenségeivel szemben.

Mi — igenis — akarunk és tudunk örülni bajtársaink munkája, erőfeszítése sikerének, hiszen az önzés, irigység és rosszindulat ördögeit már akkor legyőztük, amikor az Eszme szolgálatába állottunk. De az érzelmi beállítottságunkon kívül a józan belátás is azt követeli tőlünk, hogy értékeinket megbecsüljük, mert csak így alakulhat ki az igazi összetartás ténye, a közösségi értéktudat éltető ereje elsősorban mibennünk magunkban, azután a velünk együtt önként és önzetlenül küzdő és dolgozó bajtársainkban.

Vitéz R. J.

Lélekmentés

„Perkins, Ausztrália kereskedelmi minisztere, a sajtócenzura-bizottság javaslatára eltiltotta 30 újság és folyóirat bevitelét Ausztráliába. A betiltott lapok közül huszonnyolc az Egyesült Államokban jelenik meg; tartalmuk nagyobbrészt bűnügyi, rabló- és rémtörténetekből vagy szeméremsértő irásművekből áll."

A „Függetlenség" május 17-i számában olvashattuk ezt a néhány sort.

A lélek szomjúságát a könyv, a sajtó, a betű forrásából oltja.

A fiatal lélek mohó szomjúsága pihenést, szórakozást vagy izgalmat keres. A legkönnyebben hozzáférhető forrás a betű. Nemcsak hozzáférhető, hanem szinte tolakodóan hozzánk akasztja magát. Rengeteg vállalat százezernyi példányban ontja a silány, de veszélyes mérget. Céljuk — a pénz. Áldozatuk — az ifjuság, a nemzet jövője.

Magyar katonaeszmény! Adja meg néked Isten azt a fenséges erőt, hogy egyetlen lendülettel letörölhesd a föld színéről ezt a szennyes irtózatot, egyetlen mozdulattal ledönthesd a lélekkereskedelem, a lélekgyilkosok, a nemzetirtás palotáit és romba dönthesd a jazz, a bárok, a koktail, a rúzs, a bün csillogó parkettre épített bálványait . . . .

Egyetlen rendelettel!

Perkins Ur! Ausztrália kereskedelmi minisztere! Messze, tengeren túlról, bensőséges csodálattal köszöntik Önt a Magyar Katonaeszmény harcosai!

Cs. J.

GYÖNGYSZEMEK.

a magyar vitézség kincsestárából.

Irta és tanulsággal ellátta: vitéz Nagymegyeri Nagy Károly ny. altábornagy.

Tunyogi Csapó Endre zászlós. gyors és sikert biztosító elhatározásnak gyönyörű példáját adta a welesniowi július 24-től augusztus 1-ig tartó ütközet igen válságos helyzeteiben is. Mint századparancsnok az előző két napos harcban 80 puskára apadt századával elszántan nézett szembe a Zrembo-rokai völgybe betört és vad rohanással száguldó ellenségre. A végső elszántság, elkeseredés, a pergőtűztől és annyi visszavert rohamtól felcsigázott düh a kis csapat harcát borzalmassá tette. Szuronymarokkal és súlyos kődarabokkal viaskodtak elszántan. Az igen keskeny mély völgyben a holttestek egymás fölé torlódtak. Csak így tudta Tunyogi Csapó Endre az ő kis csapatával megakadályozni, hogy az ellenség törte rés kiszélesítessék, a védővonal ez a része felsodrittassék és hogy a zrembosokai-völgy egész szélességben elárasztassék.

Tanulság: A zrembowkai-völgyben lefolyt hatalmas kézitusában a nagy felelősség és a nagy szükségesség bizonyára minden emberben kifejlesztette annak teljes erejét, amelynek nagyságát talán egyik sem ismerte. Szenvedélyünket a kötelességteljesítésben kell kifejlesztenünk. Nagyot csak akkor alkothatunk.

*

Kovács István szakaszvezető (21. honv. gyal. ezred) 1916 július 30-ról 31-re virradó éjjel az I. zászlóalj parancsnokság távbeszélőjénél teljesített szolgálatot. Az oroszok az előző három napon harcban teljesen kimerült honvédeken rajtaütve, a gyéren megszállott vonal ellenállását gyorsan megtörték s ellenállhatatlan rohammal a zászlóaljparancsnokság álláspontjáig jutottak. Egy-két pillanat és az orosz támadás már annyira előrehalad, hogy miden összeköttetés megszünik. Ekkor Kovács István szakaszvezető a parancs bevárása nélkül, saját kezdeményezésén az ezredparancsnokságnak a helyzetről jelentést tesz, amelynek nyomán az ellentámadás kétoldalról is megindul, ami az oroszokat álásaikból teljesen kivetette.

Tanulság: Alapvető jelentőségű, hogy alparancsnokaink bármilyen téren működjenek is — önállóan gondolkodó és cselekvő férfiakká neveltessenek. Az ilyenek okos öntevékenysége mindig elébedolgozik a felsőbb parancsnak és előidézi a sikert, miként azt jelen esetben Kovács szakaszvezető is megcselekedte.

*

Mátéffi Zsigmond huszár — (a honv. huszár ezred, polgári életben rendőr.)

1914 augusztus 24-én a Kamienka Strumilovanál (Galicia) lefolyt lovas-ütközetben századparancsnoka Perczel Armand túlnyomó ellenséggel szemben borzalmas helyzetben volt. Mátéffi századparancsnokát hátulról állandóan fedezte és a biztos harcképtelennétételtől többször megmentette. Ez alkalommal történt, hogy mikor egy kozák a lövegmozdonyról századparancsnokát célbavette és ő ezt még idejekorán észrevette, lovát kardjával oldalbavágva és megsarkantyúzva, ez a mozdonyra ugrott, miáltal már a balkarján és a fején kardvágástól kapott sebektől vérző Mátéffi huszárnak módjában volt a kozákot leszúrni.

Az ütközet után a hadosztály gyülekezőhelyére érve lováról lefordult.

Elkeseredett vitézséggel harcolt mindaddig, amíg az ellenség meg nem hátrált.

Ezen tettével az arany vitézségi éremnek lett osztályosa.

Tanulság: Mátéffi huszárnak ez a magatartása ragyogó példája a magyar huszár vitézségének és előljárója iránti önfeláldozó készségének.

VITÉZI ÉLET

Az Ügyvezető Törzskapitány Úr köszönete

Vitéz Igmándy-Hegyessy Géza testőrtábornok, ügyvezető vitézi törzskapitány a következő köszönő sorokban emelte ki a székesfehérvári vitézi avatás rendezőségének nagy munkáját:

„A folyó évi május hó 22-én Székesfehérvárott megtartott ünnepélyes vitézi avatás fényben és sikerben az összes eddigi vitéz avatási ünnepségeket felülmulta.

Ez alkalommal nem mulaszthatom el reá mutatni arra, hogy a rendezőség önzetlen, lelkiismeretes és tapintatos közreműködésének volt köszönhető a megjelenő nagy számú közönség eligazítása és ezáltal az ünnepély zavartalan rendben való lefolyása.

A rendezésben résztvett központi vitézi, valamint Fejér vármegye Vitézi Széke és az azt támogató Rendtársak lelkes és értékes munkásságáért ezúton mondok őszinte köszönetet."

vitéz Igmándy-Hegyessy Géza,
ügyvezető vitézi törzskapitány."

Az új honvéd főparancsnok és a kabinetiroda új főnöke

Vitéz nagybányai Horthy Miklós kormányzó vitéz Rátz Jenő gyalogsági tábornokot honvédelmi miniszterré történt kinevezése folytán vezérkari főnöki állásától felmentette és vitéz Keresztes Fischer Lajos altábornagyot, a kormányzói katonai iroda főnökét, a honvédvezérkar főnökévé kinevezte. A vitéz Keresztes Fischer Lajos altábornagy kinevezésével megüresedő kormányzói katonai iroda főnökévé vitéz Jány Gusztáv altábornagyot, a szombathelyi vegyesdandár parancsnokát nevezte ki.

Vitézi Székkapitányok hivatalos közleményei

A IX. kerület vitézi hadnagya f. é. június hó 4-én, szombaton este 8 órakor a Ferencvárosi Keresztény Kaszinó kerthelyiségében (IX., Ráday-utca 46.) kuglizással egybekötött kedélyes bajtársi összejövetelt tart.

Székkapitány.

Hajduvármegye vitézeinek figyelmébe! Felhívom mindazon vitézi leszármazott ifjak, elsősorban a vitézi városnyosok figyelmét, akik egyetemi vagy főiskolai hallgatók, avagy legkésőbben 1937-ben érettségiztek, hogy a Vitézek Lapja f. évi május 11-i számának 3. oldalán közölt felhívásnak (a vitézi városnyosok jelentkezzenek a Nemzeti Munkatáborba) lehetőleg teljes számban tegyenek eleget.

Székkapitány.

Hajdu vm. és Debrecen sz. kir. város vitézeihez! A m. kir. Honvédelmi miniszter Ur az Országos Vitézi Szék megkeresése alapján megengedte, hogy a honvédség tényleges állományába tartozó tiszti és hivatásos altiszti, valamint a honvédségből származó nyugállományú tiszti és hivatásos altiszti vitézek gyermekei, tekintet nélkül arra, hogy városnyosok-e vagy sem, ha őket a Vitézi Szék hivatalos utalvánnyal megelőző vizsgálat céljából a honvéd kórházba utaltatja, akkor a mellkas röntgen átvilágítások vagy a Wassermann-vizsgálatok díjmentesen végeztessenek el.

Székkapitány.

Vitéz Gacsályi Sándorhoz felhívás. Felhívom vitéz Gacsályi Sándor malomellenőrt, aki 1895. IV. 24-én Fülesd községben született, hogy lakcímét a Székkapitánysághoz (Miskolc, vármegyeháza) személyesen, vagy írásban haladéktalanul jelentse be.

Felhívok egyben minden vitézt, aki nevezett lakhelyéről tud, hogy vitéz Gacsályi lakcímét ugyancsak jelentse be a Székkapitányságnak. — Székkapitány 233/msz., 1938.

Komárom-Esztergom vármegye vitézeihez! A f. évi 14. számú Vitézek Lapjában előzetes értesítésben kihirdetett komáromi pünkösdi vitézi ünnepség sorrendje a következő: Megérkezéskor az állomáson útbaigazítók lesznek. Onnan bevonulás zárt sorokban, zeneszóval a városba, ahol a különböző vallásfelekezetek istentiszteletein való részvétele következik. Istentiszteletek után gyülekezés a félzászlóalj parancsnok által meghatározott helyen. Innen zeneszóval kivonulás az ünnepség színhelyére. Ünnepség kezdete 11 és 11 óra 30 perc között. Sorrend: 1. Gesztesi járás vitézeinek ünnepélyes telekbeiktatása. Végzi a Főméltóságú Főkapitány úr képviseletében megjelenő vitéz Szinai Szinay Béla ny. altábornagy, törzskapitány úr. 2. A komárommegyei vitézi zászló ünnepélyes felavatása. Az ünnepségeket egyszerű áldomás követi.

Amint igértem, az igazán rászoruló vitézeknek, kik távolabbról jönnek, utiköltségeit megtérítem. Félárú jegyet kérni nem látszott gazdaságosnak.

Vonatok indulása:

1. Felsőgalla 7 óra 36 perckor
   Bánhida 7 óra 58 perckor
   Tatatóváros 8 óra 13 perckor
   Ehhez van csatlakozása a Kisbérről 6 óra 43 perckor induló vonatnak Bánhidán.
2. Kisbérről 6 óra 47 perckor
3. Esztergom 5 óra 44 perckor.

771/msz. 1938. sz. Székkapitány.

BUDAPESTI HIREK

A Bp. Székesfőváros T. B. gyűlése. Június hó második felében vitézi társad. bizotts. gyűlést tartunk, melyen a vitézi Társadalmi Bizotság egész évi működéséről beszámol. Felkérem az összes vitézi-csoportvezető nemzetes urakat, hogy csoportjuk egész évi működéséről szóló beszámolójukat legkésőbb június hó 12-ig Budapest Székesfőváros Vitézi Társadalmi Bizottságának beküldeni szíveskedjenek.

T. B. elnök.

*

MEGHIVÓ

Az összes szabadpályán lévő nemzetes urakat, városnyosokat, különösen a vitézi mérnököket, elhelyezkedési lehetőség megbeszélése végett a vitézi iparos és kereskedők június hó 22-én tartandó úgynevezett hóvégi összejövetelre meghívom.

Nemzetes asszonyokat, s mindenkit, kit az ügy érdekel, természetesen a csoport szívesen lát.

T. B. elnök.

*

MEGHIVÓ.

A Budapesti Székesfőváros Vitézi Társadalmi Bizotság sport-szakosztálya június hó 15-én, szerdán este 7 órakor juniálist rendez a Balázc-féle „Vadászkert" vendéglőben, Hidegkúti-út 141. Öt perc a Hüvösvölgyi végállamástól.

Belépti díj 1 pengő (étkezés tetszés szerint.)

A rendezőség a sportbemutatóval, tánccal, szépségversennyel egybeköztött mulatságot éppen olyan emlékezetessé akarja tenni, mint a tavalyi pünkösdfürdői hajókirándulást. Az utolsó kocsi után a Beszkárt külön járatot fog indítani a juniális résztvevői részére.

A vitéz iparosok és kereskedők csoportja június hó 22-én előadássokkal bővített összejövetelt tart, melyen a megjelenés kötelző. Kimentés a csoport vezetőségénél eszközlendő. — Tárgy: dr. Szekeres István ur: A munkaalkalmakról tájékoztatás. — 2. Vitéz Antal János nemzetes úr a közhasznú és közértékű előadásoknak folytatása: „Tanácsok a szállítások, pályázatok stb. tárgyában. — Az összejövetelen való megjelensére a nemzetes asszonyokat, városnyosokat s egyébb családtagokat is felkérem.

T. B. elnök.

A frontharcosok országos értekezletén a miniszterelnök is felszólal. A Frontharcos Szövetség Országos Elnöksége június 12-én a Pesti Vigadóban országos vezetőségi értekezletet hívott egybe, amelyre meghívást kaptak a frontharcos helyi alakulatok vezetőségeinek 3—3 tagja és pedig a helyi szervezetek elnökei, vezető tisztjei és törzsvezetői.

Az országos vezetőségi értekezlet célja, hogy a frontharcos vezetőket tájékoztassa a társadalmi közvélemény egyirányban való kimunkálásának és irányításának módozatairól, valamint a legközelebb tartandó nagyobb vidéki megmozdulások részletes programjáról.

Külön súlyt és jelentőséget ad a Frontharcos Szövetség országos vezetőségi értekezletének, hogy azon Imrédy Béla miniszterelnök is felszólal.

VIDÉKI HIREK

1. számú Vitézi Törzsszék Társadalmi Bizottságok teljes ülése Zalaegerszegen. Az 1. számú Vitézi Törzsszék Vitézi Társadalmi Bizottságai folyó hó 12-én Zalaegerszegen, a vármegyeháza termében teljes ülést tartottak, melyen az O. V. Sz. Társ. Biz. képviseletében vitéz Révy Ferenc alezredes és vitéz Fölöházy Pál őrnagy törzsszéktartó, Sopron vármegyéből dr. vitéz Bokor Rezső akadémiai tanár, társadalmi bizottsági elnök, Vas vármegyéből vitéz Biczy Elemér városi műszaki tanácsos, társadalmi bizottsági elnök jelentek meg. A teljes ülést díszesebbé tette vitéz gróf Teleky Béla Zala vármegye főispánjának megjelenése. Este a MOVE helyiségében társasvacsora volt, amelyen a vitézek a nemzetes asszonyokkal teljes számban megjelentek és a reggeli órákig, nagyon lelkes hangulatban, együtt voltak.

Székesfehérvár polgármesterének köszönete a Vitézi Rendnek a város közönsége nevében.

Dr. Csitáry G. Emil, Székesfehérvár polgármestere a következő köszönő táviratot küldte vitéz Tiszabeői Hellebronth Antal ny. tüzérségi tábornok, a Vitézek Főkapitánya helyettesének:

„Fogadja Nagyméltóságod Székesfehérvár szab. kir. város közönségének mélységes, soha el nem muló hálaját és köszönetét azért a kitüntető kegyességért, hogy a vitézi avatásnak ősi városunkban való megtartását nagy befolyásával előségíteni és támogatni méltóztatott. Dr. Csitáry G. Emil polgármester."

Ugyancsak köszönő táviratot küldött a polgármester vitéz Igmándy-Hegyesy Géza, az O. V. Sz. ügyvezető törzskapitányának, vitéz Magasházy László tábornok, a fejérvármegyei vitézi szék törzskapitányának, valamint a minden eddiginél fényesebben sikerült, káprázatosan szép ünnepség megrendezőinek: vitéz Galánthay István ezredes és vitéz Robogány Ede őrnagy közös címére.

Az O. V. Sz. Főkapitányának helyettese vitéz Tiszabeői Hellebbornth Antal tüzértábornok válaszsürgönyében megköszönte Székesfehérvár polgármesterének a város üdvözlését ,hangsúlyozta, hogy különös örömére szolgált, hogy az idei vitézi avatás Szent István városában a történelmi hagyományok színhelyén tartották meg. Egyben úgy a város polgármesterének, mint Székesfehérvár lelkes közönségének az Országos Vitézi Szék nevében őszinte köszönetét fejezte ki az ünnepség szép és emelkedett megrendezéséért és lefolyásáért.

Vitézi-telep épül Komlón. Az Országos Vitézi Szék a komlói bányavidéken 10—12 vitézi házból álló vitézitelep létesítését tervezi a bányász és a bányász iparral kapcsolatos szakmabeli vitézek részére.

PÁLYÁZATI HIRDETMÉNY.

Az Országos Vitézi Széknél folyó évi július hó 1-vel betöltésre kerülő gépírónői hely, illetőleg állami rendszerű díjnoki állás betöltésére pályázatot hirdetek.

Pályázati feltételek: Legalább 4 középiskolai végzettség, irodai munkában való jártasság, tökéletes gép- és gyorsírás meg nem haladott 40 éves életkor, kifogástalan erkölcsi előélet.

A pályázók a fenti feltételeket igazoló, családi körülményeket tartalmazó sajátkezűleg írt kérvényeiket folyó évi június hó 10-ig az Országos Vitézi Székhez (Bpest, királyi vár, I. alagsor) nyujtsák be.

Az Országos Vitézi Szék ezen állást felvételi próba alapján elsősorban vitézek rászoruló családtagjaival tölti be. Csak az esetben jöhetnek más pályázók tekintetbe, ha ilyen megfelelő pályázó nem akad.

A kinevezés ideiglenes minőséggel történik.

1335/Biz. I. 1938. O. V. Sz.



...szerez magának, ha este nehéz vacsorák helyett egy csésze illatos **Kneipp**-malátakávét fogyaszt el, **Franck** kávépótlékkal ízesítve. Nem zavarja éjjeli álmát, nem nyomja a gyomrát, — méltó befejezése a napnak ez a könnyű, ízletes és főképpen tápláló vacsoráitól...



Vitézeknek 5% engedmény.
A Vitézi Rendház mellett.

Arany- és ezüst ékszert, órát felelőség mellett ad el és saját műhelyében javit

vitéz HŐS FERENC

Budapest, VIII., Baross-u. 41. sz.

Telefon: 139-887

Versenydijakban nagy választék!

O. R. I. **A m. kir. honvéd jóléti alap tulajdonát képező intézmény**

A honvédtiszti és altiszti kar

bevásárlási helye

Saját méretutáni szabóság. Külön fehérnemű osztály. Utalványaink alapján szerződéses cégeinknél minden női, férfi, gyermek ruházati cikk beszerezhető.

Az összes vásárlások G. H. levonás mellett 12 havi levonásra.

Orsz. Ruházati Intézet Budapest, VI., Eötvös-tér 1. T: 184—832.

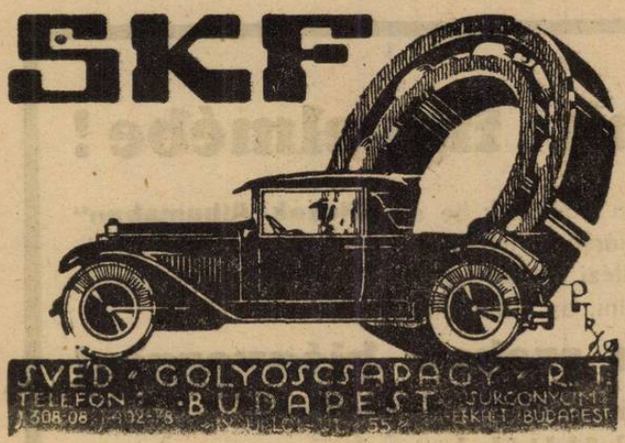



Felülmúlhatatlan az ODOL fertőtlenítő és tisztító ereje. Üde leheletét tökéletesen biztosítja az ODOL.

Vitézeknek készséggel áll rendelkezésére:
BUDAPEST SZÉKESFŐVÁROSI KÖZSÉGI TAKARÉKPÉNZTÁR RÉSZVÉNYTÁRSASÁG
KÖZPONT: Budapest, V. ker., Dorottya-utca 4. szám.
Alapittatott: 1846-ban- Sürgönycim: Főtakarék
Alaptőke: P 10,800.000·— Betétek összege: 104 millió P
Alapitása: a Budapest Székesfővárosi Állatvásár Pénzforgalmi Részvénytársaság Érdekkörében: Parkváros Részv.-társaság

BUTOR tartós, modern kivitelben, kényelmes részletfizetésre kapható:
Kisipari Termékek Bútorcsarnoka rt.
Budapest, VI., Dohány-utca 66. sz.
Telefon: 1-361-19.
Vitézi Rend tagjainak kedvező fizetési feltételek!

Cipő divatos, jó és olcsó
DOMONKOSNAL
Budapest VI., Teréz-krt. 27. Hó- és sárcipők.

vitéz SIPOSS SÁNDO
kelmefestő és szárazvegytisztító, vitézeknek engedmény!
Belváros, IV., Hajó-utca 12—14. szám. Telefon: 1—812—40.

Paplan, matrac, párnahuzat, ágylepedő, paplanlepedő azonkivül gyapju- és flanell takarók és toll.
vitéz Porkoláb Györgyné
Budapest, IV., Veres Pálné-utca 8. Udvari üzlet

Vitez Csébi Miklós polgári katonai szabó,
a Máltai lovagrend szállitója. Készit mintagyüteményes választás alapján 8 havi részletfizetésre ruhákat. Budapest, IV. Váci-u. 59. földszint

vitéz Hárs Károly Aranyéremmel kitüntetett szabómester. Elsőrendü polgári és katonai szabó. Előirásos vitézi formaruhát készitek izléses kivitelben Fizetési kedvezmények. Budapest, IV., Bástya-utca 22. II. em. 9. (Kecskeméti-utca sarok) Telefon: 187—081.

FELHIVÁS

Az osztrák bolgár stb, háborus emlékérmeket igazolvánnyal hiv. árban közvetitem! Portóra 20 fill., igénylési lapok darabjára 20 fillér küldendő. Kapható az összes eredeti harctéri kitüntetés. I. oszt. ezüst eredeti 6.—P. II. oszt. 5.— P. Bronz valódi 1.80 P. Ferenc Józsefel vagy Károllyal. Sebesülési 1.30, Károly cs. kereszt —.76 fill., mind szalaggal, érem sáv 12 filj,. szalag 16 fillér. Civi ruhán hordható miniatür érmek, szalagokon, vagy aranyozott láncon kaphatók. Rózsa Aladár tüzharcos, Hadirokkant érem és egyenruházati üzletében. Budapest, VIII., Népszinház-utca 55 szám.

Felelős főszerkesztő és kiadó: VITÉZ BARCY GÁBOR.
Telefon: 1—870—24.
Kiadótulajdonos: az ORSZÁGOS VITÉZI SZÉK.
BUDAPEST, KIRÁLYI VÁR.
Centrum Kiadóvállalat rt.
Budapest, VIII., Gyulai Pál-utca 14.
Felelős üzemvezető: Telegdy Lajos.

Országos Magyar
TEJSZÖVETKEZETI KÖZPONT
BUDAPEST, XI., HORTHY MIKLÓS-ÚT 105-113.
Sürgönycim: Tejközpont. Tel.: 25-88-40.

A M. Kir. Földmüvelésügyi Minisztérium megbizásából szervezi és ellenőrzi a tejszövetkezeteket, tejszövetkezeti, alakulási, értékesitési és mindennemü szakkérdésben dijtalanul ad tanácsot és felvilágositást a tejtermelőknek és szövetkezeteknek.

Katonatisztek találkozó helye József krt. és Üllői-ut sarok **VALÉRIA KÁVÉHÁZ** Esténkint kassai Olán Kálmán és zenekara muzsikál

Összes rendtársaink figyelmébe!

Előző felhivásaink alapján rendtársaink nagy számban küldötték be a **„Vitézek Albumában"** való közlés céljából fényképeiket, de még sok rendtársunk fényképe hiányzik, dacára annak, hogy fényképeiket dijmentesen közöljük. Miután a vitézi család teljes és tökéletes gyüjteményét akarjuk az albumban közölni, az albumból

egy vitéz fényképének sem szabad hiányoznia!

Ezért ismételten és nyomatékosan kérjük rendtársainkat, hogy a fényképet sürgősen, forduló postával küldjék be.

Ismételten hangsulyozzuk, hogy a fénykép beküldése nem kötelez az album megrendelésére, mert a főcél az, hogy az albumban a világháboru legkiválóbb hőseinek: a Vitézi Rend tagjainak fényképeit és tetteit örökitsük meg az utódok részére. A fényképek beküldésére az alanti szelvényt használjuk.

A Vitézek Albumának Szerkesztő Bizottsága
nevében:
vitéz Szendrői Kovách Géza ny. alezredes.

Itt levágandó!

A „ Vitézek Albuma"
tek. Szerkesztő Bizottságának
Budapest 4 Postafiók 315.

Megrendelési szelvény

Készpénz.

Ezennel visszavonhatatlanul megrendelem a „Vitézek Albumá"-t angol vászondiszkötésben 28 pengőért. A szállitást kérem a megjelenéskor bérmentve, utánvéttel eszközölni. Semmiféle külön költség nem számitható fel.

Részletfizetés.

A fenti feltételek mellett, de 1 éven belül törleszthető 12 havi részletfizetésre rendelem meg a „Vitézek Albumá"-t 31 pengő 50 fillérért. Az első részletet kérem utánvételezni. (Nem kivánt törlendő.)

.....1938.....-én.

Pontos cim. Aláirás.

A kézbesitő postahivatalok figyelmébe.

Cimváltozás esetén kérjük a 111.545/4-1935 sz. rendelet (P. R. T. 1935-21) értelmében az uj cimet megállapitani, ide feljegyezni és a lapot nem után-, hanem visszaküldeni.

UJ CIM:

VISSZA A FELADONAK!

A Vitézek Albuma t. Szerkesztő Bizottságának
BUDAPEST 4,
Postafiók 315

FÉNYKÉP SZELVÉNY

Csatoltan megküldöm fényképemet a Vitézek Albumában való közlés végett. A fénykép hátoldalára személyi adataimat (*név, születési hely és év*) reá vezettem. (*Egyéb adat közlése nem szükséges, mert az egységes közlés miatt ezek a rendelkezésre álló okmányokból közöltetnek.*)

Az albumot a baloldali szelvényen megrendelem,* nem rendelem meg,* mert .....

.....

....., 1938 április.....-én

*A *nemkivánt törlendő.*

.....

.....

VITÉZEK LAPJA
BUDAPEST VIII., ÜLLŐI-UT 8.

Utánküldés kizárva!

VITÉZEK LAPJA

XVI. ÉVFOLYAM. 17. SZÁM | A VITÉZI REND HIVATALOS LAPJA | 1938 JUNIUS HÓ 11

Szerkesztőség és kiadóhivatal: Budapest, VIII., Üllői-út 8. II. em. 19. — Telefon: 1-370-24. — Postacsekkszám: 35.785.

Előfizetési ára a „Képes Híradó" c. melléklettel együtt egész évre 20 P; vitézi szervek és vitézek részére: 3 pengő 60 fillér. Megjelenik minden hó 1-én, 11-én és 21-én.

Önkéntes Nemzeti Munkaszolgálat az egyetemi és főiskolai hallgatók valamint örkényi továbbképző tanfolyam a középiskolás vitézi várományosok részére

A M. Kir. Vallás- és Közoktatásügyi Miniszter Ur 2500—1938. Eln. számú rendeletét az Egyetemi és Főiskolai Hallgatók Nemzeti Munkaszolgálatának szervezetéről az Országos Vitézi Szék a következőkben ismerteti:

1. §.

Az 1938. évi június hó 1.-től szeptember hó 30.-ig terjedő időre egyetemi és főiskolai hallgatók (szigorlók) részére önkéntes jelentkezés alapján nemzeti munkaszolgálat szervezését engedélyezem.

2. §.

A munkaszolgálat elnevezése: „Egyetemi és Főiskolai Hallgatók Önkéntes Nemzeti Munkaszolgálata", röviden: „Egyetemi Önkéntes Munkaszolgálat".

3. §.

(1) Egyesületek, érdekképviseletek, bárminő jogi, vagy természetes személyek munkatáborokat, csak kivételes indokolt esetben, engedélyemmel szervezhetnek.

(2) A Nemzetil Munkaszolgálatra önkéntesen jelentkező egyetemi és főiskolai hallgatók munkatáborokban összpontosítva közérdekű munkát végeznek és gondoskodás történik nemzeti szellemű nevelésüknek kiegészítéséről. A munkaszolgálat az egyes táborokban hat hétig tart.

4. §.

(1) A munkaszolgálat központi szervezése, irányítása és ellenőrzése a munkaszolgálat főparancsnokának a feladata, akit e feladatának ellátásában az Értelmiségi Munkanélküliség Ügyeinek Kormánybiztosa támogat.

2. A főparancsnok hatáskörébe tartozik:

a) a munkaszolgálat megszervezése és a munkatáborok felállítása.

b) a munkaszolgálat központi irányítása;

c) a körzetparancsnokok, táborparancsnokok és a táborok tiszteseinek és ezek helyetteseinek kinevezése;

d) a munkaszolgálattal kapcsolatos összes ügyviteli teendők ellátása;

e) a munkatáborok életének és munkájának ellenőrzése;

f) a munkaszolgálatra jelentkezettekkel szemben a munkatáborok Szervezeti Szabályzata szerint alkalmazandó fegyelmi jogkör és súlyosabb fegyelmi vétség esetén az illetékes egyetemi hatóság által fegyelmi eljárás megindítása iránt való javaslatnak előterjesztése.

5. §.

A főparancsnokot működésében a javaslattevő szerv gyanánt melléje rendelt „Egyetemi és Főiskolai Hallgatók Önkéntes Nemzeti Munkaszolgálatának Központi Bizottsága" támogatja.

A Központi Bizottság az általam kinevezendő elnökből és két alelnökből, továbbá a 12. §-ban megjelölt Diákszövetségek által kijelölt tagokból áll.

6. §.

A munkatábor élén a főparancsnok által kinevezett táborparancsnok áll.

Több munkatábor körzetté egyesítendő, amelynek élén a körzetparancsnok áll.

7. §.

Az egyetemi Önkéntes Munkaszolgálatban csak egyetemi és főiskolai hallgató (szigorló) vehet részt.

8. §.

(1) A munkaszolgálatban való részvétel önkéntes. Az önkéntesen jelentkező azonban jelentkezésekor írásbeli nyilatkozatban köteles kijelenteni, hogy ezen jelentkezése reá nézve kötelező hatállyal bír és hogy a munkaszolgálat előírt Fegyelmi és Szolgálati Szabályainak és az azok megszegése esetére meghatározott megtorló rendelkezéseinek magát aláveti.

(2) Az Önkéntes Munkaszolgálatra jelentkező jelentkezését nem vonhatja vissza és az önként vállalt munkaszolgálat teljesítése alól hitelt érdemlő indokok igazolása esetén csak a főparancsnok adhat felmentést.

9. §.

Az Egyetemi Önkéntes Munkaszolgálatra jelentkezők:

a) a munkaszolgálat teljesítésének ideje alatt ellátásban, munkaruhában, munkacipőben, apróbb kiadásaik fedezése céljából a táborban viselt esetleges tisztség fokának megfelelően csekély összegű zsebpénzben;

b) az egyetemi és főiskolai tandíj részletekben való fizetésének kedvezményében (21.100—1938. IV. VKM.);

c) megfelelő tanulmányi előmenetel esetén tandíj- és vizsgadíjkedvezmény, vagy mentesség kérelmezése esetében, ösztöndíjak adományozásának és egyéb diákszociális segélyezéseknél (menza, kollégium, ruha- és könyvsegély), külföldi csere- és praktikáns helyekre való bocsátásnál a munkaszolgálatban résztvetteknek egyenlő feltételek mellett a munkaszolgálatot nem teljesítettekkel szemben, az illetékes egyetemi hatóságok

által való előnyben részesítésben (21.100—1938. IV. VKM.);

d) külföldi munkatáborokban való részvételnek kizárólag részükre való engedélyezésének biztosításában;

e) a Nemzeti Önállósítási Alapból kért kölcsönök engedélyezésénél, a munkaszolgálatban való részvételnek előnyös körülményként való figyelembe vételében;

f) állami és önkormányzati alkalmazásoknál egyenlő feltételek és tanulmányi eredmény mellett elsőbbség biztosításában részesülnek;

g) a munkaszolgálatban résztvevők a m. kir. kereskedelemügyi miniszter által megadott engedély alapján Budapestről díjmentesen szállíttatnak csoportokban az egyes munkatáborok helyére és vissza Budapestre, lakóhelyükről pedig a főparancsnok által kiállított igazolvány felmutatása mellett 66%-os menetdíjkedvezménnyel utaznak Budapestre és a táborozás befejezése után Budapestről vissza lakóhelyükre. A résztvevők a 66%-os kedvezményes menetdíjat maguk tartoznak fizetni.

10. §.

A munkaszolgálatra önként jelentkezettek által a 8. §-ban meghatározott önként vállalt kötelezettség megszegése esetén, a munkaszolgálatban való részvételre vonatkozóan vállalt kötelezettség megszegése esetén és a táborokban az elengedhetetlenül szükséges fegyelemnek biztosítása céljából a munkatáborok Szervezeti Szabályzata szerint kisebb vétségekre alkalmazandó fegyelmi fenyítéseken felül az elkövetett fegyelem- vagy függelemsértés fokának megfelelően:

a) az illetékes egyetemi, illetve főiskolai hatóság által fegyelmi eljárás megindításának és a fegyelmi szabályzatokban megjelölt fegyelmi büntetések kiszabásának.

b) a 9. §-ban felsorolt különféle kedvezményekből való kizárásnak van helye.

11. §.

(1) Az Egyetemes Önkéntes Munkaszolgálatban való részvételre a főparancsnoknál kell jelentkezni.

(2) A jelentkezők kötelesek a főparancsnok által e célból rendelkezésre bocsátandó jelentkezési lapot pontosan és a valóságnak megfelelően kitölteni és a 8. §-ban meghatározotte írásbeli nyilatkozatot aláírva jelentkezésükhöz csatolni.

12. §.

(1) A jelentkezéseket a főparancsnok gondos mérlegelés mellett egyénileg bírálja el, előnyben részesítvén a Magyar Nemzeti Diákszövetség kebelébe tartozó Turul Szövetség, Hungária Magyar Technikusok Egyesülete, Katholikus Diákszövetség, Protestáns Diákszövetség, Magyar Főiskolai Sportegyletek Egyesülete, valamint az Emericana tagjait és a kedvezőtlen anyagi körülmények között élő egyetemi és főiskolai hallgatókat (szigorlókat).

(2) Az Egyetemi Önkéntes Munkaszolgálatban való részvételre senkinek jogigénye vagy jogcíme nincsen.

(3) A főparancsnok a felvételre vonatkozó határozata ellen jogorvoslatnak helye nincsen.

*

Az Országos Vitézi Szék az Önkéntes Nemzeti Munkavállalását közszolgálatok teljesítésének tekinti és súlyt helyez arra, hogy a főiskolát végző, vagy középiskolát végzett vitézi városnyosok teljes számban jelentkezzenek a folyó évi augusztus hó 1-én kezdődő Önkéntes Nemzeti Munkaszolgálatra.

A munkaszolgálat részletes ismertetése végett folyó hó 17-én 10 óra 30 perekor a budapesti Vitézi Székházban (Üllői út 8. sz.) Budapest Székesfőváros és Észak Pest vármegye főiskolás, vagy középiskolát végzett városnyosait berendelem.

A többi vármegyei Vitézi Székek saját hatáskörükben intézkedjenek, hogy a vármegyei állományba tartozó vagy ott lakó főiskolás (középiskolát végzett) városnyosok önkéntes munkaszolgálatra jelentkezzenek.

Valamennyi vármegyei Vitézi Szék a jelentkezőket névjegyzékben foglalja és a névjegyzékben foglalt jelentkezési lapokat és nyilatkozatokat aláírva (a jelentkező városnyosok által) folyó hó 30-ig az Önkéntes Munkaszolgálat Főparancsnokságához (Budapest, V., ker. Klotild-u. 10/c. sz.) beküldi. Ugy a jelentkezési-lap mint a nyilatkozat mintája a „Munkaszolgálat Országépítés" című ismertető utolsó lapja tartalmazza.

Egyidejűleg jelentsék a vármegyei Vitézi Székek az okok megjelölése mellett azon városnyosok nevét, akik a Munkaszolgálatra nem jelentkeztek.

Kívánatos, hogy a vitézek többi hasonló végzettségű gyermekei is résztvegyenek az Önkéntes Nemzeti Munkaszolgálatban, annál is inkább, mert a jövő évtől kezdődően a munkaszolgálat már törvényileg kötelező lesz és abból a 9. §-ban említett előnyök nem biztosíthatók.

Tájékoztatásul közlöm, hogy a vitézi városnyosok, akik a folyó hó 19-én kezdődő Munkaszolgálatra már jelentkeztek, behívásukra bizonyosan számíthatnak.

Csodálatos pompával zajlott le a budapesti Eucharisztikus Kongresszus

Az eucharisztikus kongresszus nagy napjairól, amelyek szinte történelmi fontosságúvá váltak azokkal az eszmei tartalmú beszédekkel, amelyet a világ legelső egyházi méltóságai mondottak, csak mai számunkban számolnunk be, minthogy a kongresszusról való képeink is ugyancsak ebben a számban jelenhettek meg.

Az eucharisztikus kongresszus a maga vallásos, hitbuzgalmi vonatkozásain túl egyben magyar nemzeti vonatkozásaiban is történelmi fontosságú. Trianon-i megcsonkíttatásunk óta nem volt még esemény, amely annyira a világ érdeklődésének középpontjába helyezett volna bennünket. Magyarország fővárosának szépsége, a magyar nemzetnek az életenergiái, az ország megcsokítottságának az igazságtalansága, a magyar értékek mind-mind a világ közvéleménye elé és szeme elé tárultak.

Ez volt az egyik nagy erkölcsi eredménye a kongresszusnak.

De nekünk magyaroknak még ennél is agyobb öröm volt a kongresszussal kapcsolatban, hogy most történt meg először szétszakítottságunk óta, hogy nagyobb tömegekben itt láttuk magunk között elszakított magyar testvéreinket. Itt jártak a felvidéki derék tót testvéreink, itt jártak az erdélyi székelyek, a bánáti magyarok, Kassa, Kolozsvár, Nagyvárad, Brassó, magyarjai, nemcsak a magyar anyanyelvűek, de a tót, a német, a horvát nyelvűek is, a zipserek, ruszinok, a bunyevácok, a horvátok, akikkel ezer esztendőn keresztül éltünk közösségben és akik most tudják, mennyire testvéri és baráti közösség volt ez az élet.

Ezt a találkozást az elszakított országrészek népeivel csak elmélyítették a ragyogó külsőségek és megszépítette még a találkozást a kisebbségi sorsnak és hányódásnak szenvedésein túl is Szent István csonkítatlan országának a biztató igérete.

— „Istenem magyar zászló!" — sóhajtotta egy halina-nadrágos székely a körút sarkán, ahogy elvonult előtte a menet és a lobogó alatt menők között önkéntelenül belekarolt a legelső emberbe, aki eléje került. Erdély, a titokzatos, az őserejű Erdély karolt belénk

ennek az erdélyi magyarnak a személyében a pesti utcán, a hitetlen és cinikus pesti emberbe.

A villanyoson, ahogy a kis délvidéki leánnyal az édesanyja beszélgetett, a leánynak a szeme egyszercsak rajta feledkezik a villanyos ajtaja felett valamin, sokáig nézi, azután könnyezve betűzi a sorokat, míg egyszerre kitör az ajkán:

— „Jaj Istenem, milyen szép!"

És ahogy hátra nézünk, hogy mi is olyan szép az ő számára, a felíratot láttuk, amit ő talán most olvasott először.

„Hiszek egy Istenben, hiszek egy Hazában...

*

És míg Magyarország e névtelen látogatóinak ezrei és ezrei találtak így egymásra a pestiekkel, a magyar vidékről feljöttekkel, addig ezek alatt a napok alatt oda fenn a Várban Magyarország Kormányzója és vele a római Pápa legátusa megmutatták Szent István országa útjának jövőbe torkoló és egyre jobban szélesedő mesgyéjét, melynek végén, a láthatáron már ott ragyog a régi ország, a régi magyarélet és régi magyar erő és hatalom hajnalfénye.

— „A magyar nemzet az ő apostoli királya hagyományainak és az isteni Gondviselés által reábízott hivatásnak a tudatában mindig diadalmaskodott azok fölött a veszedelmek fölött, amelyek hitét és nemzeti létét veszélyeztették és emellett megvédte a keresztény Európát is" — mondotta többek között a Kormányzó Ur. Majd hozzá tette, hogy azok a szerencsés és szoros kapcsolatok, amelyek minket a szentszékkel évszázadok óta összefűznek, jelentik a jövő egyik legbiztosabb zálogát.

Pacelli bíboros államtitkár, a pápa követe megerősített bennünket Magyarország Főméltóságú Kormányzója által kifejezett hitünkben; amikor ezeket mondotta:

— „Kérem a jelenlévőket, hogy álljanak mellém ebben a szívből jövő kívánságban, amely egyúttal fohász is: hogy a lovagias és vitéz magyar nép, amely rettenthetelennek és diadalmasnak mutatkozik még a megpróbáltatások napjaiban is, az igazság és béke jegyében öntudatos kitartással az együttműködés és a másokkal való megértés szellemében haladhasson az istenáldotta jövő felé saját boldogulására és az egész kereszténysé javára."

Vitéz Imrédy Béla dr. miniszterelnök beszéde emelkedik ki az eucharisztikus kongresszus beszédei közül. „Az eucharisztia a szeretet köteléke a családban" címen tartott beszédéből idézzük a következőket:

„A családról beszélek, amely a házasságnak a legmagasabbrendű szeretetközösségén épül fel. Épen ezért gátat kell vetni a bábeli zűrzavarnak, amely a lelkek megértésének lehetőségét elsorvasztja. Össze kell fűzni a családot a vinculum caritatissal, át kell itatni az eucharisztiából eredő áldásos szellemmel, mert vérközösség a család, vérközösség az Eucharisztia. Az egyik a természet vérközössége, a teremtés gondolatának, a történelem értelmének, „a teremtsünk embert" gondolatának a nemzedékek során való átörökítője. A másik az Isten és az ember vérközössége. A vér itt nem átkot, hanem áldást jelent. Ez a szó itt nem szörnyűség és nem halál, hanem édes odaadás és élet. Vér itt nem gyilkolásra omlik, hanem életet ad. Megadatott nékünk, hogy ez a vérpatak ne Kain gyilkos testéből, hanem az Isteni Bárány vérontás nélküli véráldozatából fakadjon. S ezért ma méltán ünnepelhetünk.

Egyik legkiemelkedőbb eseménye volt még az eucharisztikus kongresszusnak az a felvonulás, amelyben a színes népviseletbe öltözött magyar leányok ezrei és ezrei vonultak a Főméltóságú Asszony elé, aki a királyi vár erkélyén fogadta őket és sokáig gyönyörködött színes szép pompájukban.

„Legyetek jó magyar anyák, — mondotta itt a Főméltóságú Asszonyt üdvözlő beszéde közben Németh János győregyházmegyei püspöki tanácsos, — mert tudjátok meg, hogy nem a politikusok, sőt nem is férfiak, hanem a magyar anyák állíthatják csak vissza a régi szép Magyarországot."

De az eucharisztikus kongresszus legmagasztosabb szózata XI. Pius pápa Őszentségének az ünnepség végén elhangzott rádió szózatával csendült a lelkekbe a következőkben:

Amidőn megadatik nekünk, hogy a rádió csodás találmányán keresztül azzal az atyai szeretettel, amely minden távolságot legyőz, mintegy jelenlévőkhöz szóljunk hozzátok, úgy érezzük, mintha ismét visszatérnénk Magyarország fővárosába; valamikor ugyanis, sok esztendővel ezelőtt megtekintettük Budapestet és ott nemcsak a multnak emlékeit, hanem a magyarok ősi és gyakorlati hitét nagy lelki gyönyörűséggel csodáltuk.

Még most is megkapja lelkünket a visszaemlékezés: a ti emléketek és dicsőségtek oly hosszú időköz után is, mintegy újraélednek előttünk és újra mélységes csodálatra indítanak. Szent István apostoli királynak lovasszobrát, amely ott áll a Halász-bástyán, lélekben még most is szemléljük; és úgy látjuk őt, amint örök áldást esd nemzetére és azt oltalmazva megőrzi, uralkodik fölötte s égi közbenjárással segíti. Azt a Szent Istvánt értjük, aki utódaiban mindenkoron élő Szent Péternek oltalmába ajánlotta országát és csak őtőle akarta elnyerni a királyi hatalmat.

Visszaemlékezünk az ifjú Szent Imrére, az ő fiára, aki ifjúsága virágában költözött az örök hazába és jámbor életére, szelíd erkölcseire; és őt — amint már néhány év előtt, halálának kilencszázadik évfordulójakor tettük — ismét odaállítjuk példaképül a katolikus ifjúságnak. (L. A. Ap. Sed. 1930. p. 325—390.) Ugyancsak felújúl lelkünkben az a számos férfi és nő a ti nemzetetekből, akik, — hogy Szent Erzsébetet és Szent László királyt említsük — az evangéliumi erényekkel ékeskedve, tündöklő életükkel és dicső példájukkal Magyarországot ékesítették és azt a keresztény név, valamint az európai kultúra ellenségeivel szemben legyőzhetetlen védőbástyává tették.

Először is tihozzátok fordulunk, kedves magyar gyermekeink; és lelki életet tápláló isteni ajándékkal együtt nemcsak a békének azt a nyugalmasságát esdjük az Istentől számotokra, amely nélkül maga a nevének valóban megfelelő béke fönn nem maradhat, hanem a béke méltóságát, amely a Magyar Nemzetet megilleti.

Különös áldásunkat adjuk Magyarország kedves népére és papságára, azoknak pedig, akik ezt az apostoli királyságot kormányozzák, minden jót kívánunk és mindazoknak, akik a mi latere legátusunkban a mi személyünket látva, őt oly megtisztelelően fogadták és nagy, valamint egyetértő munkát végeztek a Kongresszus sikeréért.

A XXXIV Eucharisztikus Világkongresszus ünnepségein természetesen résztvett mindenütt az Országos Vitézi Rend is. Minden jelentősebb menetben, a csodálatos szépségű éjjeli áldozáson, a hajókörmeneten, a megnyitó és záróünnepségeken mindenütt ott láttuk a vitézek hivatalos képviseletét.

Emlékezzünk . . .

1938. június 18. Tizenkilenc évvel ezelőtt reménykedtünk, dolgoztunk a holnapért, vártuk eljövetelét a megtestesült magyar igéretnek és elkövetkezett a magyar vágyak beteljesedése. Jött fehér lován Ő s utána menetelt a magyar lélek fegyverbe szállott ereje.

Ünnep van, ha erre emlékezünk s a magyar hűség, a magyar becsület zászlót lenget, ünnepi díszbe öltözködik azóta minden évben június 18-án, hiszen ez a nap adta őt a magyar milliók felszabadítására. Pályája, egyénisége, hite és ereje nemzetünk közkincse. Ugy érezzük, az egyetlen érzékelhető érték és lényeg, erő s szeretet, vigasz és dicséret, vágy és remény, cselekvés és akarat, szellem és tudás, mely mindannyiunké, minden magyar egyetlen biztos megdönthetetlen hite és bizodalma. Magyar szikla, melyet villám dördel, de legalább szabad. Magyar élet, mely a magyar igéret győzelmes holnapjának egyetlen záloga. Mártir nemzet végtelenbe világító életfáklyája Az Ő élete a mi életünk, az Ő akarata, a mi akaratunk, az Ő holnapja a mi termékeny örökségünk. Magyar jövő. Magyar dicsőség. Magyar munka.

Megszületett, hogy magyar legyen, magyar maradjon, hogy Tőle és Belőle származzék az új magyar élet örök sziklavára.

Magyar bércek ormán látjuk glóriás alakját s a magyar rónán áldott maghintése megtermi a magyar élet beérését.

Mellette áll a magyar szeretet Angyala, mint égi küldött, gondtörlő, élethintő gondviselés. Magyar géniusz A Szeretet Magyar Nagyasszonya.

Kormányzó Urunk Őfőméltósága, a Vitézek Főkapitánya születésnapján emlékezünk. Reménykedünk, dolgozunk és várunk, mint akkor tizenkilenc évvel ezelőtt. Bizakodunk buzgó imával s a magyar lélek erős fegyelmezett fegyverzetével menetkészen áll a magyar nemzet ahhoz, hogy felsorakozzék, ott álljon mögötte, mint egyetlen hősi elszántságra kész magyar katona. Millió magyar az Első Magyarért, mert tudja, érzi és látja, Nagybányai vitéz Horthy Miklós lelkében, szívében minden igaz magyarnak ki van jelölve a hely, ahol a magyar álmok beteljesedéséért küzdeni, harcolni, győzni lehet és győzni kell.

Legyen áldott az Ő megszületése, legyen áldott az Ő munkája, legyen áldott az Ő hősi katonanemzetet vezető magyar parancsa. Az Ő születésnapja a magyar katonaremény megtestesülése, új létformája. A magyar harc hősi, a magyar kitartás vitézei az Ő nevével ajkukon hálával és dicsőséggel övezik a Magyar Hadak Urát születésnapján.

A magyarok Istenének áldása lengje körül minden szavát, gondolatát, tetteit és parancsait Nagybányai Vitéz Horthy Miklós Főméltóságú Kormányzó Urunknak, a Vitézek Főkapitányának.

vitéz Homa Gyula dr.

BELPOLITIKA

A képviselőházban Reményi-Schneller Lajos pénzügyminiszter a költségvetési vita keretében hangsúlyozta, hogy a kormánynak fő törekvése a mezőgazdasági lakosság keresőképességének fokozása, mert a lakosság 55 százaléka mezőgazdaságból él. Biztosítani kell a terményekárát, másrészt az exportot emelni kell, valamint fokozni kell a mezőgazdaság jövedelmezőségét. A mostani költségvetésben a kormány százötvenmillióit, tehát a multévinél huszonhétmillióval többet fordít honvédelmi célokra. Ez az összeg a jövőben emelkedni fog. Megvalósítandó célok: a mezőgazdaság általános fejlesztése, földbirtokpolitika, útépítések, mezőgazdasági szakoktatás fejlesztése, a népegészségügy megjavítása, a mezőgazdasági munkásbiztosítás kiterjesztése, a telepítés meggyorsítása, a fontosabb célkitűzések.

Vitéz Rátz: »Szükség van erős honvédségre«

A honvédelmi tárca költségvetése során vitéz Rátz Jenő honvédelmi miniszter rámutatott arra, hogy Magyarország semmit akar erőszakkal kivívni, de szükség van erős honvédségre, hogy az ország létét biztosítani lehessen.

— Egészen bizonyos — mondotta, — hogy csak annyit érünk barátaink szemében„ amilyen erősek vagyunk és ellenségeink csak annyiban tisztelnek bennünket és fognak tartani tőlünk, amennyire honvédségünk képes lesz az ország védelmére. Kifejtette ezután a miniszter, hogy a háborúk nemcsak a harctereken dőlnek el, a legkisebb tanya is súlyosan érzi a háború súlyát. Éppen azért egységes, öntudatos, áldozatos, szociálisan megbékülő közösségben élő, testileg is erős és népiszaporodásában is nagy nemzetet neveljünk. Nem militarizálni akarjuk ezt az országot, hanem nemzetneveléssel el akarjuk érni azt, hogy a háborús veszélyek a nemzet minden egyes tagjában öntudatossá váljanak.

— A honvédség lelke a tisztikar, a gondolkodó fő, az irányító szerv, onnan indul ki minden. Ha ez a szerv egészséges, egészen bizonyos, hogy a honvédség minden pillanatban és viszonylatban meg tudja tenni a maga kötelességét.

— Vállalom a felelősséget, hogy a honvédség tisztikara mindíg és minden viszonylatban teljesíteni fogja kötelességét, amelyet esküvel fogadott. Nem tagadhatom, hogy volt tényleg a tisztikarban nyugtalanság és ez itt-ott nem megfelelő módon nyilatkozott meg, de kész vagyok minden vizsgálatra minden tiszt ellen, akiről a politizálás vádját tényleg sikerül bebizonyítani. Kész vagyok a legmesszebbmenő konzekvenciákat is levonni az illetővel szemben.

— A világtörténelem csak egy embert ismert, aki tűrte, hogy megfeszítsék, azután saját vérével mégis megváltotta a világot.A tisztek esendő emberek és nem Jézus Krisztusok. Csak nyilt sisakkal küzdő egyenlőjogú és kötelezettségű ellenfeleket fogok ismerni ezen a téren. Viszont azt sem fogom eltürni, hogy kívülről igyekezzenek a honvédség tisztikarát vagy legénységét behálózni és a politikába bevonni. Ez a tisztikar nem politizál. — Részletesen beszélt arról, hogy a mai tisztikar nem az 1914. évi előtti tisztikar, amely akkor tulajdonképpen különálló kaszt volt az ország társadalmában. A tisztikar, amint Imrédy Béla miniszterelnök mondotta, a világháborúban ismerte meg tulajdonképpen a magyar népet. A világháborúban lett a tisztikar a magyar föld és a magyar nép szerelmese.

— A tisztkar érzi ennek a földnek minden szívdobbanását és ha így ismerjük a tisztikar lelkiségét, nem vádolhatjuk meg politizálással és pártérdekek szolgálatával. Én is példaadóan csak ilyen nagy távlatokat néző szemmel akarok politikával foglalkozni és nem

fogok a napipolitika hínárjában elsüppedni.

A miniszter ezután kijelentette, hogy hamarosan meg fog jelenni a tűzharcos törvény végrehajtási utasítása.

Megemlékezett a vezérkari tisztek példás magatartásáról és egy vezérkari tisztről, aki ezer pengőt ajánlott fel a fegyverkezéshez való hozzájárulásként és a példa nyomán az egész vezérkar egy havi fizetéséről mondott le erre a célra.

*

Kánya: »Magyarország tekintélye megnőtt«

A külügyi tárca költségvetésének tárgyalása során Kánya Kálmán külügyminisztzer nagyhatású, a magyar külpolitika célkitűzéseit részletesen ismertető beszédet mondott.

Bevezetőben rámutatott arra, hogy a nemzetközi politikában Olaszország és Németország súlya nagymértékben megnövekedett, míg a Népszövetségbe tömörült többi állam, de magának a Népszövetségnek a befolyása is csökkent. Magyarország csak azért tagja még a Népszövetségnek, mert arra mégis alkalmas, hogy ott a kisebbségi sérelmeket szóvátegyük.

Ezután arról beszélt a miniszter, hogy a páriskörnyéki békék lassanként lemorzsolódnak és az egész világot fegyverkezési láz kerítette a hatalmába. Megcáfolta azokat a rémhíreket, mintha Magyarországnak tartani kellene a német terjeszkedéstől. Hangsúlyozta, hogy a magyar határok sérthetetlenségére vonatkozó többrendbeli igéretnek teljes hitelt kell adni.

Az olasz-német barátság komoly összeütközések esetén is viharállónak fog bizonyulni. Általában Európa egyensúlyi helyzete ma helyreállítottnak tekinthető. A dunavölgyi helyzet tisztázásának előfeltétele a magyar kisebbségek ügyeinek rendezése, Magyarország azonban csak egyenként hajlandó tárgyalni a kisantant államokkal.

Végül kijelentette a külügyminiszter, hogy Magyarország békepolitikát folytat és ha ebben minden állam követ bennűket, úgy a háborús csapás el fogja kerülni ezt a világrészt.

*

A Frontharcosok vasárnapi nagygyűlésén Imrédy Béla minszterelnök, Rátz Jenő honvédelmi és Keresztes-Fischer Ferenc belügyminiszter is résztvesznek.



Felülmúlhatatlan az ODOL fertőtlenítő és tisztító ereje. Üde leheletét tökéletesen biztosítja az ODOL.

SZEMÉLYI HIREK

Kinevezés. A Kormányzó Úr Ő Főméltósága vitéz Torzsay Lénárd ezredest, a csendőrtiszti tanfolyamok parancsnokává, dr. vitéz Damasy Ferenc ezredest a budapesti I. csendőrkerület parancsnokává kinevezte.

A M. Kir. igazságügyminiszter vitéz Szalontai Károly h. bankigazgatót állandó bírósági könyvszakértővé, vitéz Pataky István törvényszéki bírót, járásbírósági elnökké nevezte ki.

Járásbírósági elnöki kinevezés. A Kormányzó Úr az igazságügyminiszter előterjesztésére vitéz Láng Ernő királyi ítélőbírák és királyi ügyészek részére megállapított II fizetési csoport jellegével felruházott gyulai királyi törvényszéki bírót a szarvasi királyi járásbíróság elnökévé kinevezte.

Megjutalmazott vitéz csendőntiszthelyettes. A belügyminiszter átlagon felüli teljesítményért vitéz Molnár Sándor csendőrtiszthelyettest 50 pengő pénzjutalomban részesítette.

Baranya vármegye törvényhatósága május hó 19-én tartott közgyűlésén dr. vitéz Giczy Mátyás eddigi vármegyei fogalmazó tb. aljegyzőt vármegyei aljegyzővé választotta a X. fizetési osztályból a IX. fizetési osztályba.

Uj tőzsdetanácsos. A tőzsdei választások során vitéz Bornemisza Félixet tőzsedetanácsossá választották.

Az Orsz. Középisk. tanulmányi versenyen kitüntetett vitéz. Vitéz nemes Dezséry Endre városnyost az a kitüntetés érte, hogy az országos középiskolai tanulmányi versenyen, mint az evangélikus gimnázium kiküldött tanulója „dicséretben" részesült.

HALÁLOZÁSOK.

Vitéz Kiss Béla ezredes, Budapesten, május 25-én meghalt. — Dr. vitéz Kemény Gyula m. kir. I. oszt. főtörzsorvos május elején elhunyt. A vitézi esküt, — mivel a székesfehérvári avatásra már nem mehetett el — halálos ágyán tette le.

Egy vitéz csendőr hősi halála. Pünkösd vasárnapján Foktő községben öt embert megölt egy eszeveszett legény. A halottak között egy csendőr is van: vitéz Kazy Antal. Orvul érte a gyilkos golyó, még mielőtt támadóját ártalmatlanná tehette volna. Kötelességteljesítés közben halt meg Kazy Antal, aki egyik hőse lett a csendőrségnek, de hőse lett a Vitézi Rendnek is. Szülőföldjén: Prónaifalván temették el, katonai díszszel. Mi most a hős rendtárstól búcsúzunk és meghajtjuk emléke előtt az elismerés és a becsület zászlaját.

Vitéz Bányai Károly Sopronban elhúnyt. Temetése május 7-én volt. Sírjára koszorút helyeztek a Vitézi Szék, a Frontharcosok, Testnevelési Felügyelőség, Bánya tisztek és altisztek.

Vitéz Szentgyörgyi Barna szkv. őrnagy, evangélikus presbiter, a III. o. vaskoronarend, a III. o. katonai érdemkereszt, a német vaskereszt és több hadidíszítményes kitüntetés tulajdonosa elhúnyt. Temetése május hó 20-án volt a Kerepesi-út melletti temető halottasházából az evangélikus egyház szertartása szerint.

Vitéz Maross József nyug. I. oszt. vasúti segédtiszt Rákoscsaba község előljárósági tagja, folyó hó 21-én délelőtt elhúnyt. Temetésén a Gödöllő-i járás vitézei testületileg vettek részt és sírjánál vitéz Náray Antal alezredes mondott búcsúbeszédet.

Vitéz Hegedűs Gyula e. e. c. százados, róm. kat. igazgató-tanító, a borsodmegyei Szentistván község levente-főoktatója meghalt. Koporsóját utolsó kívánságához híven, leventéi vitték ki a temetőbe.

VITÉZI ÉLET

Budapest Székesfőváros tiszti és legénységi vitézeihez!

A Kormányzó Ur Ő Főméltósága, a Vitézek Főkapitánya 70-ik születésnapja alkalmából a székesfőváros vitézei összejövetelt tartanak, még pedig:

1. BUDÁN LAKÓ VITÉZEK folyó hó 18-án 19 órakor a „Budai Katolikus Kör"-ben II. Fő-utca 83. szám, Pálffy-tér sarok.

A nap jelentőségét méltatja a székkapitány.

Az ünnepély után — akik közös vacsorán részt óhajtanak venni — 19 óra 30 perckor vacsora. A helyet a napilapokban és a rádió útján közlöm.

Egyszerű vacsora 1 P 40 f., tésztával 1 P 80 fillér.

Vacsorára való jelentkezés: legkésőbb f. hó 15-ig 12 óráig a székkapitánysághoz IV. Váci-u. 62. sz. levelező-lapon vagy távbeszélőn: 18—35—77.

2. PESTEN LAKÓ VITÉZEK folyó hó 18-án 19 órakor a Rendházban, Üllői-út 8. szám.

A nap jelentőségét méltatja a társadalmi bizottság elnöke.

Az ünnepély után — akik közös vacsorán részt óhajtanak venni — 19 óra 30 perckor vacsora a Rendházban.

VACSORÁRA VALÓ JELENTKEZÉS: legkésőbb folyó hó 15-ig 12 óráig a komornyiknál levelező-lapon vagy távbeszélőn: 13—45—60.

A vitézi hadnagy urakat felkérem, hogy saját hatáskörükben is intézkedjenek oly irányban, hogy az összejövetelen a rendtársak (hozzátartozók nem) minél nagyobb számban vegyenek részt.

Székkapitány.

Az O. V. Sz. hivatalos rendeletei

Örkényi Továbbképző Tanfolyam Budapest Székesfőváros s Észak-Pest Vármegye középiskolás városnyosai részére. A tervezett tanfolyam felállítása részleteinek ismertetése folyó évi június hó 17-én 10 óra 30 perckor lesz a Budapesti Vitézi Székházban, amelyre az érdekelt városnyosokat berendelem.

Nagykátai, aszódi, váci, monori, gyömrői és biai járásokban, valamint Nagykőrös és Cegléd városokban és környékén lakó vonattal érkező városnyosok utiköltségeit az Országos Vitézi Szék megtéríti.

Az indokolatlanul távolmaradókat fegyelmi úton vonja felelősségre az Országos Vitézi Szék.

A fenti rendelet nem vonatkozik a M. kir. Honvéd Reáliskola és a Ludovika Akadémia növendékeire.

O. V. Sz.

Vitézi Székkapitányok hivatalos közleményei

VITÉZ SZENDE FERENC JUBILEUMA. Vitéz Szende Ferenc opera énekes tiszteletére 25 éves jubileuma alkalmából, folyó hó 12-én díszelőadás az operában. Folyó hó 13-án pedig rendtársunk tiszteletére vacsora a Fészekben.

vitéz Nemessányi ny. ezredes, székkap. h. s. k.

Budapesti városnyosok, a kerületi hadnagyuk által meghirdetett összejövetelen kötelesek feltétlenül megjelenni, úgyszintén f. hó 17-én d. u. 19 órakor tartoznak megjelenni a Rendházban.

Ezen az összejövetelen oktatás tárgyát fogja, képezni a munkaszolgálat tanfolyamában való résztvevés.

Minden városnyos kap egy ürlapot a kerületi hadnagytól, amit a 17-i összejövetelre kitöltve köteles elhozni

Székkapitány.

Hajdúvármegye vitézeinek a figyelmébe! Az Országos Vitézi Szék elrendelte, hogy olyan vitézek, akik előfizetésidíj hátralékban vannak, semmi néven nevezendő kedvezményben, vagy előnyben a vitézi szervek részéről nem részesíthetők. Ilyen vitézek mindennemű kérelme, pártolása, telekadományozása, fizetési kedvezménye, halasztása stb., stb. mindaddig nem intézhető el, míg az illető vitéz fizetési kötelezettségének eleget nem tett. Erről az illető kérvényének érdemleges tárgyalás és elintézés nélkül való visszaadásával értesítendő.

Ha a hátraléki kimutatásban szereplő vitéz időközben hátralékára fizetést eszközölt, úgy ezen körülményt az illető vitézi szervnél a befizetési lap-szelvénnyel igazolni tartozik.

Minden vitézi őrmesternek kötelessége, hogy a lap előfizetési díjaknak megfizetését állandóan szorgalmazza és ellenőrizze.

Ezért az előfizetési díjak befizetéséről nyilvántartást kell vezetni.

Folyó évi július hó 1-ével azt az eddigi gyakorlatot, hogy a vitézi őrmesterek gyüjtik össze és küldik be az előfizetési díjakat — tekintettel a sok súrlódásra, beszüntetem.

Minden vitéz saját maga gondoskodjék az előfizetési díjnak csekk útján való beküldéséről közvetlenül a Vitézek Lapja kiadóhivatalához.

A vitézi őrmesterek csak ellenőrizzék és szorgalmazzák a beküldést és nyujtsanak segítséget a csekkürlapok kitöltésénél.

Aki a hátralékot megfizetni csak részletekben tudja, az forduljon közvetlenül a Vitézek Lapja kiadóhivatalához — részletfizetési engedményért.

Székkapitány.

Hajdúvármegye járási hadnagyainak és őrmestereinek figyelmébe! Jövőben minden kérelem, telekadományozási javaslat, fizetési kedvezmény, stb. stb. felterjesztésénél kifejezésre kell juttatni hogy kérelmező a Vitézek Lapja előfizetési díjak tekintetében hátralékban van-e és hogy mennyi a hátraléka.

A hátralék megállapításánál az elmult hónap utolsó napját kell számításba venni.

Székkapitány.

Heves vármegye összes vitézeihez és városnyosaihoz!

A f. évi járási vitézi értekezleteket a következő sorrendben fogom megtartani:

Július 17-én Hevesen a hevesi járás vitézei részére, gyülekezés 7 óra 55 perckor, a községháza előtt.

Július 24-én Recsken a pétervásárai járás részére, gyülekezés 8 óra 45 perckor, a Templomtéren.

Július 31-én Tiszafüreden, a tiszafüredi járás részére, gyülekezés 8 órakor, a r. kath. templom előtt.

Augusztus 7-én Hatvanban, a hatvani járás részére, gyülekezés 7 óra 45 perckor, a r. kath. templom előtt.

Augusztus 14-én Gyöngyösön, a gyöngyösi járás és Gyöngyös m. város vitézei részére, gyülekezés a gyöngyösi Szent Bertalan templom előtti téren 8 órakor.

Augusztus 21-én Egerben, az egri járás és Eger m. város vitézei részére, gyülekezés 8 órakor, a Vármegyeháza előtt.

Az értekezleten minden vitéz és 15 éven felüli városnyos megjelenni tartozik; a gyülekezőhelyről zárt sorokban az ünnepélyes istentiszteletre való menet; istentisztelet után vitézi értekezlet a járási vitézi hadnagyok tárgysorozata szerint. Öltözet: ünneplő, összes kitüntetésekkel és nagy vitézi jelvényekkel. Csak orvosi bizonyítvánnyal igazolt betegség mentesít a megjelenés alól.

Telkes vitézek adóívüket, járadékfizetési könyvecskéjüket, továbbá a befizetéseket igazoló utalvány- és csekkelismervényeket és az OVSz-nél lévő kölcsöntartozás törlesztését igazoló csekkelismervényeket hozzák magukkal. A vitézi hadnagy urak a gyülekezés alkalmával a vitézek és városnyosok családi viszonyait és gyermekeinek nevét és születési évét írják össze. Ugyancsak igazolandó a f. é. Vitézek Lapjára szóló előfizetés.

Székkapitány (ad 19/Biz. 1938.)

VITÉZEK LAPJA KÉPES HIRADÓJA



A Kormányzó Ur a Szent Jobb ünnepélyes körmenetében.



Vitéz Albrecht, vitéz József és dr vitéz József Ferenc kir. hercegek — hátul, középen a Főméltóságu Nemzetes Asszony a körmenetben.

A „VITÉZEK LAPJA“ INGYEN MELLÉKLETE

1938 JUNIUS 11

XXXIV. Eucharisztikus Világkongre









ésszus Budapesten



1. Kormányzó Ur fogadja a vonatról leszálló Pacelli bíboros, pápai legátust. 2. Filippino vendégek. 3. Pacelli bíboros áldást oszt. 4. Csoportkép a vigadói hangversenyről. 5. Vitéz Imrédy Béla miniszterelnök a körmenetben. 6. Éjféli mise a kivilágított oltárral a Hősök terén. 7. Hajókörmenet az oltáriszentséggel és a kivilágított Szent Gellért heggyel. 8. Pacelli bíboros gróf Széchenyi Bertalannal, a felsőház elnökével beszélget a parlament estélyén. 9. A kormányzói család az operaházi díszelőadáson. 10. Matyó gyermekek áldozása. 11. Ünnepi mise a Parlament előtt.

A FÜRDÉS – EGÉSZSÉG!

DE HA NINCSEN VIZVEZETÉK?

A MEGOLDÁS:



LAMPART

FÜRDŐGARNITURA (kád és kályha)

Vízvezeték nélkül, szerelés nélkül bárhol felállítható!

Részletre is kapható!

LAMPART GYÁRTMÁNYOK ELADÁSA KFT.,
Budapest, VII. ker., Erzsébet körút 19.

Kérem díjtalan prospektusukat **Lampart** fürdőgarnitúráról!

Név_____ Cím_____

VI

Dolgoztass, hogy dolgozhass!



Pekk és Futor

az állattenyésztésnél nélkülözhetetlen

VITÉZI CIMERES GYŰRŰ

A legszebb vitézi ékszer!



Ára: 14 karátos aranyból (7 gr) ..... P 48.–
ezüstből ..... P 8.–

Megrendeléseket a vételár egyidejű beküldése mellett kérjük eszközölni.
Vidékre 1·70 fillér portó.

Vitéz HŐS FERENC ékszerész
Budapest, VIII. ker., Baross utca 41. szám

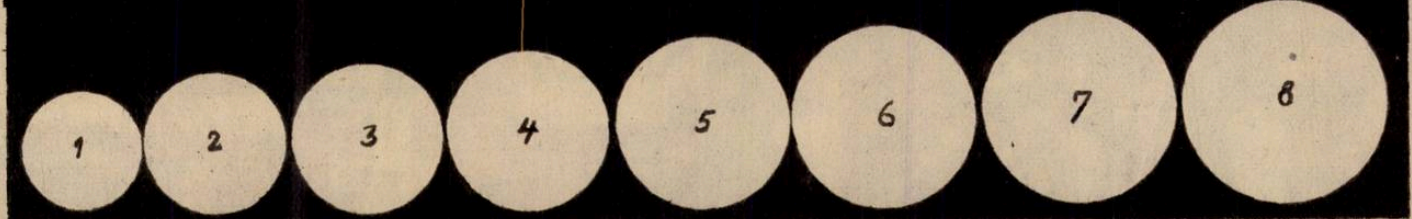

A gyűrűnagyság megjelölésére elegendő, ha a megfelelő átmérőjű körnek a számát jelzik az igen tisztelt megrendelők.

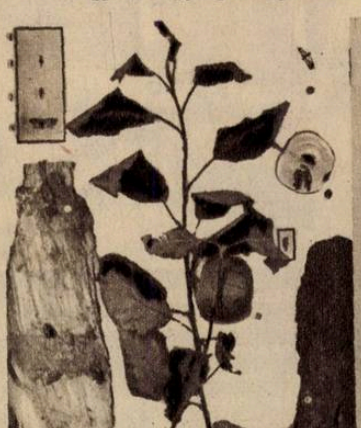

Almamoly ellen legjobb és legolcsóbb

Arzola—Darsin—Nosprasen

Agro Növényvédelmi Részv.-Társ.
Budapest, IV, Hajó ucca 2. szám

A MAGYAR KATONAESZMÉNY SZOLGÁLATA

A VITÉZI REND ZRINYI CSOPORTJÁNAK ROVATA

„Ne eresszen a hadviselő ember füle mellett akármely hírt is. Se hamissat, se igazat. Ha igaz, gondoskodjék az orvosságról, — ha hamis, csillapítsa el, mentől jobban lehet."

(Zrinyi.)

„A vit[illegible] [illegible]áinak kerekei józanság, vigyázás, szorgalmatosság, fáradtság, állandóság, tudomány, bátorság, értelem, gyorsaság és száz más, mit meg sem számlálhatunk".

(Zrinyi.)

Vigyázatok a szavak harcára

Világháborút járt nemzedékünk rengeteg tapasztalatot, tudást hozott haza a harcmezőkről, melynek hasznát ma is láthatja. Élményeinek leszűrt tanulmányait a jó katona polgári életében is használhatja és e tudás, bölcseség teszi méltóvá a Vitézi Rend tagját a Rend Kiskátéjában kijelölt útra, hogy: **„a nép hivatott vezetője" legyen.** Ez az elhivatottság azonban nem az egyéni érvényesülés féktelen hajszolását, hanem példaadó bölcs életre való kötelezést jelent.

A Vitézi Rend minden tagja, de minden lelki rokona a jó magyar békebeli katona is érezze át a mai sorsdöntő napokban hivatottságának súlyát, felelősségét . . . és nem utolsó sorban a szépségét is!

A mi nemzedékünk sorsa: az **örökös harc.** Vitézi eskünk elsősorban, de a katonaeskű is a „külső ellenségen" kívül minden „belső ellenségünk" elleni mindenkori harcra is kötelez.

Kérded Bajtársam, hogy ki az a „belső" ellenség és mikép harcolj ellene? Alábbi háborús viszaemlékezésem megadja a választ, tapasztalataid alapján szűrd le a tanulságot, figyeld meg a mai életet, nyitott füllel hallgasd mit beszélnek ma az emberek — és ha háborús tapasztalataid leszűrt bölcseségével bírálod magadban: máris szembetaláltad magad a belső ellenséggel . . . harcolj is ellene!

— A négy teljes évig hadseregünkre szakadó irtózatos erőpróba, mérhetetlen fáradtság, küzdelem, nélkülözés ellenére 1917 októberében oly ellenállhatatlan harci lendülettel törtük át a Doberdón a sokkal jobban felszerelt, nagy technikai fölényben lévő olasz hadsereg arcvonalát, hogy a Piávéig meg sem állt. Még 1918 nyarán is képes volt vitéz hadseregünk átütő erővel megkísérelni a Piávén való átkelést . . . Már ötödik éve álltuk a harcot becsülettel, az ellenségek túlerejével szemben. Minden világtájon mélyen bennálltunk az ellenség földjén, sehol egy fia-ellenség a saját területünkön nem volt, a hadsereg sziklaszilárdan állta a fegyver és nélkülözésszabta erőpróbát! És ekkor egyszerre megindult egy láthatatlan folyamat... senki sem tudta: honnan, mikor, hogyan indult? De mindenki látta, hallotta és észrevette, hogy itt van valami, itt nincs rendben valami, de hogy mi, azt nem tudta. Eleinte talán észre sem vettük, csak akkor jöttünk rá, amikor már későn volt. Megindult a pletykálkodás. Mindenki „valakitől hallotta" . . . persze „nem hitte el", de „nem zörög a haraszt, ha nem fúj a szél . . ." stb., hogy pl. magas katonai kitüntetést akasztottak egy színésznő kutyájának a nyakára, a királyné elárulta a Piave-csata tervét az olasz rokonságának stb., stb.

Öreg katonák meghökkenve álltak szemben a jelenséggel, sejtették ,hogy az ellenséges hírterjesztés keze működik itt, de védekezni nem tudtunk akkor még ellene. A front, a hadsereg felbomlott egy világhatalmat jelentő monarchia, felbomlott Nagymagyarország és jött Trianon! Mindez azért, mert a magyar tudott harcolni egy egész világgal szemben fegyverrel, becsületesen, de a gyilkos szó ellen nem. Ez sohasem volt mestersége.

Bajtársak vigyázzunk! Nemcsak a nyomtatott betű öl, a suttogva továbbadott pletyka, a legpiszkosabb rágalom is bomlasztott már szét országokat!

Ne feledjük: a magyar katoneszmény szolgálatának egyik fontos kivánalma és feladata: az állandó **„vigyázás"**, amire már Zrinyi Miklós gróf utalt. Valóban: **„A zellenség nem aluszik, hanem . . . gondolkodik a te károdra."**

Dr. vitéz Zurányi.

Cikkeink átvételét csakis a forrás pontos megnevezésével engedjük meg!

SZÉLJEGYZETEK

Oltár és sir

Tizezrek gyültek össze a Hősök terén. Tizezrek hallgatták néma csöndben, magukba szállt gondolatokkal a főpapi misét. Tizezrek lelkébe költözött be a békesség, a tiszta emberi érzés s a mostani idők minden fájdalmát, minden félelmét elfelejtették az emberek néhány órára.

Májusvégi nap ragyogta be az ünneplő Hősök terét s az aranyos fénycsóvák visszaverődtek a főoltár karcsu kupolájáról. S ezek a visszahulló fénysugarak glóriát vontak egy egyszerű granitsir köré, elmult idők névtelen magyar katonáinak sirja körül.

Ők, a névtelen magyar hősök, ezer magyar esztendő halott harcosai névtelenül és jelképesen ott voltak a vasárnapi nagy vallási megnyilatkozáson. A névtelen és ismeretlen százezrek, az elmult magyar katonák, akik Jézus! Jézus! kiáltással az ajkukon vetették magukat az ellenfélre s akiknek látható emlékét csak az az egyszerű, egy darabból faragott gránitdarab jelzi, az időn és siron keresztül együtt ünepeltek az élő tizezrekkel. A Gránitsir, ott a hatalmas térség közepén reménykedve és erőshittel megnyugodva nézett föl az Oltárra.

Vasárnap délelőtt tizezrek tettek tanuságot arról, hogy hisznek és hinni akarnak. Ezekben az órákban, mikor megszámlálhatatlan lélekből szállt az ima és a könyörgés az Istenhez, az élők fohásza egyesült a gránitsir alatt pihenő hősök örök jelmondatával: Istennel a Hazáért!

Z. GY.

A közöny öl

A didergő a tűzhöz áll, hogy melegítse fagyos tagjait. A közöny elfujja a lángot.

A hegyek fia tátongó mélységek fölött felkúszik a hegyóriás széditő csúcsára, hogy elhozza a havasok egyetlen szül fehér csillagát és átnyujtsa — a megsemmisitő közönynek.

Az eszme tollharcosa megirja művét, hogy szolgálja az eszmét, amely közérdek és nemzetsors. S a közöny behunyt szemmel és halott szívvel megy el mellette. O közöny, te halott élő! Te ártatlan bűnös!

Igen! A bűnös közöny, amely néma, süket, vak, érzék és érzéstelen, szív és lélektelen. Néma, hogy elnémitson. Süket, hogy elhallgattasson. Vak, hogy meg nem lásson, hogy világtalanná tegyen. Érzék és érzéstelen, hgy élve eltemessen, hogy halottá tegyen.

Mi vagy te közöny?

Elfojtott érdeklődés? Lelketlen póz?

Alvó gonoszság? Titkolt könyörtelenség? Szivtelenség? Sátáni önimádat? Vagy minden együtt?

Ti mindnyájan, akik a közöny hidek ködfátyolába burkoloztok, mik vagytok? Hús és vér, szív és lélek, vagy csak élettelen köd, mit elfuj a szél?

***Tehetetlen irigy sötétség** vagytok, melyen diadalmasan átvilágit a legparányibb fény is.*

Cs. J.

Bocskay István

Irta: dr. vitéz Horváth Béla

Közle három és fél évszázadoknak messze távlatából hívom közénk: trianoni magyarok közé nagy Bocskay Istvánnak, „Erdély és Magyarország választott fejedelmének fenkölt szellemét.“ Jer, és töltsd be lelkeinket azzal az acélos hon- és fajszeretettel, amely győzelemre vezette kardodat és karodat e sokat szenvedett magyarság tengernyi ellenével szemben és létrehozta azt a „bécsi békét“, amely szilárd alapkövе lett és maradt nemzetünk alkotmány- és vallásszabadság iránti állásfoglalásának évszázadokon át. Mert e békekötés okmányában kifejtett eszmék fenntartásáért és valóraváltásáért: az örök magyar igazságért szálltak hadba nagy nevű utódaid: Bethlen Gábor, a Rákóczi-ak, majd pedig később a reformkor szabadsághősei. A bécsi béke határozmányainak szelleme él még ma is a késő ükonokák gondolkodásában s tudat alatt megtermékenyíti mindnyájunk nemzeti felfogását.

Tűrhetetlen volt már az a lelki kényszer és nemzeti elnyomás, amely Habsburg Rudolf császár — király prágai udvaráből minden magyar ember és intézmény ellen kiárodott.

Az akkori kórkép hasonló a maihoz: több részre szakadt ország, melynek idegen uralom alá jutott darabjain az eget verte az üldözött magyarság jajkiáltása. Akkor is, miként manapság voltak ott (a mai felvidéken) jó és emberséges irott törvények. Igy pl. az 1604-iki országgyűlés XXI. törvénycikke, amely a vallásszabadság iránt intézkedett. A vallásszabadság annak idején egyértelmű volt a nemzet politikai szabadságának ügyével. De e bölcs országos határozmányokat a szentesítéskor egy tollvonással önhatalmúlag eltörölte a prágai császár-király önkénye, aki a rendek kinyilvánított akarata ellenére egyoldalúlag utánuk iktatott egy XXII. törvénycikkelyt, amely minden szabadságot egyszerűen megsemmisített. A felvidéki városokba betelepített idegen zsoldos katonaság azután kellően gondoskodott az elnyomó prágai akarat érvényesítéséről.

Az elborult elméjű Rudolf császár az ő Elba parti kastélyában előszeretettel foglalkozott az órásmesterséggel. Rengetek ingaóráját mind egyforma járásra próbálta beállítani, miként roppant birodalmának sok-sokféle népét is erőszakkal egyformává akarta tenni. Egyik sem sikerült. De ezen eszelős terv miatt mérhetetlenül sokat szenvedett Magyarországnak az a része, amely a török terjeszkedés ellen az örökös tartományok uránál keresett menedéket. De ott a magyar nemzeti törekvéseket soha meg nem értették. Az összbirodalmi törekvés megvalósítása már akkor kezdetét vette.

Egy Bocskay Istvánnak kellett jönni a szabad magyar Erdély földjéről s hajdúinak élére állva elháritani a halálos fejszecsapást a magyar nemzet életfájáról. Pedig ő is valaha császárpárti volt s apjának, Bocskay Györgynek kivánságára mint nemes apród szolgált Rudolf udvarában, sőt férfi korában mint az udvar erdélyi és magyarországi tanácsadója is Prágában működött egy ideig, miután eleinte a németrómai szászár segítségével remélte a szétszakadt országrészek egyesítését oly módon ,hogy az addig széttagolt erők összefolyásával űzzék ki a törököt a hódoltsági területekről s így állítsák helyre a régi Nagymagyarországot. De e tekintetben, miként kíváló elődjének: Martinuzzi Fráter Györgynek, úgy neki is nagy volt a csalódása. Az udvart hidegen hagyták a magyar törekvések sem erejük, sem akaratuk nem volt megvalósításukra.

(Folytatjuk.)

Győr sz. kir. város vitézeihez! A Kormányzó Ur Ő Főméltósága legmagasabb születésnapja alkalmából folyó hó 17-én este 8 órakor a „Fehér hajó" szálloda elkülönített kerthelyiségében vacsorával egybekötött vitézi bajtársi összejövetelt tartunk; a megjelenés minden vitézre kötelező, a vacsorán való részvétel nem.

Ezért felkérem az összes nemzetes urakat, hogy a Társadalmi Bizottság által kibocsátandó névre szóló válaszlevelező-lapon jelentsék be, hogy a vacsorán résztvesznek-e vagy nem, hogy a résztvevők pontos létszáma a vendéglőssel idejében közölhető legyen.

Egyben közlöm, hogy a rendes havi első csütörtöki összejövetelek a nyári szünidőkre való tekintettel további értesítésig elmaradnak.

Székkapitány. 265/msz. 1938.

A IV. ker. hadnagy f. hó 21-én d. u. 19 óra 30 perces kezdettel a Vitézi Rendház I. em. dísztermében tiszti és legénységi értekezletet tart. Kéri az összes vitézek megjelenését. — Székkapitány.

Baranya vm. és Pécs szab. kir. város vitézeihez! Felkérem Baranyavármegye és Pécs szab. kir. város vitézeit, hogy bármilyen pécsi iskolába járó gyermekeik nevét a vitézi székre címzett levelezőlapon közölni szíveskedjenek.

A jövőre vonatkozólag pedig azt kérem, hogy az első osztályba (mindenfajta iskola első osztályába) eszközölt beiratás tényét a vitézi székkel levlapon mindenkor közöljék."

BUDAPESTI HIREK

MEGHIVÓ.

A Budapesti Székesfőváros Vitézi Társadalmi Bizottság sport-szakosztálya június hó 15-én, szerdán este 7 órakor juniálist rendez a Balázs-féle „Vadászkert" vendéglőjében, Hidegkúti-út 141. Öt perc a Hüvösvölgyi végállomástól.

Belépti díj 1 pengő (étkezés tetszés szerint.)

A rendezőség a sportbemutatóval, tánccal, szépségversennyel egybekötött mulatságot éppen olyan emlékezetessé akarja tenni, mint a tavalyi pünkösdfürdői hajókirándulást. Az utolsó kocsi után a Beszkárt-külön járatot fog indítani a juniális résztvevői részére.

MEGHIVÓ

Az összes szabadpályán lévő nemzetes urakat, városi tisztviselőket, különösen a vitézi mérnököket, elhelyezkedési lehetőség megbeszélése végett a vitézi iparos és kereskedők június hó 22-én tartandó úgynevezett hóvégi összejövetelre meghívom.

Nemzetes asszonyokat, s mindenkit, kit az ügy érdekel, természetesen a csoport szívesen lát.

T. B. elnök.

*

Vitéz Rózsás József őrnagy rádió-előadása. Június hó 18-án délután félhét órai kezdettel vitéz Rózsás József őrnagy, a Vitézi Rend Zrínyi Csoportjának vezetője előadást tart a rádióban, Budapest I. hullámhosszon:

„Erkölcsi és szellemi erők a modern hadviselésben"

címmel.

Rendtársaink figyelmét felhívjuk az előadásra, amely tárgyánál fogva bizonyára érdekli a vitézeket is.

A vitéz iparosok és kereskedők csoportja június hó 22-én előadásokkal bővített összejövetelt tart, melyen a megjelenés kötelező. Kimentés a csoport vezetőségénél eszközlendő. — Tárgy: dr. Szekeres István úr: A munkaalkalmakról tájékoztatás. — 2. Vitéz Antal János nemzetes úr a közhasznú és közértékű előadásoknak folytatása: „Tanácsok a szállítások, pályázatok stb. tárgyában." — Az összejövetelen való megjelenésre a nemzetes asszonyokat, városi tisztviselőket s egyébb családtagokat is felkérem. T. B. elnök.

Rendtársaink figyelmébe!

dr. vitéz HOMA GYULA
és SÓS JÓZSEF

A magyar katonaeszmény Zrinyi Miklós gróf gondolatvilágában

Ára: P —·50. Portó 20 fillér.

Kapható: a Vitézi Rend Zrinyi Csoportja vezetőségénél Budapest, VIII., Üllői-út 8. sz. (Vitézi Rendház)

Az ár bélyegben is beküldhető.

A Zrinyi-csoport képzőművészeti osztályának alakuló ülése. A Zrinyi-csoport szervezés alatt álló képzőművészeinek ismert csoportján kívül résztvettek a meghívott művészi szaktekintélyek is.

Vitéz Székely Károly szobrászművész megnyitójában vázolta a csoport munkatervét. Rámutatott azokra a nagy hiányokra, amelyek a nemzeti irányú képzőművészet termelő munkája és pártolása terén a magyar életben mutatkozik. A csoport hősi kultusz szolgálatában nagy művészelődeink hősi kultuszához kíván csatlakozni. Elsősorban a magyar katonaeszményt kívánja szolgálni: az egész magyar képzőművészeti életnek az ősi magyar katonaeszményt szolgáló jelenségeit.

A vezetőség a következőkép alakult meg: a szakosztály vezetője vitéz Székely Károly szobrászművész, helyettese vitéz Csömöry István festőművész, főszaktanácsadó Vastagh György szobrászművész, belső munkatársak: Boromisza Tibor, Garay Ákos, Haranghy Jenő, Mihalovics Miklós, vitéz Darvassy István, vitéz Feketeházy Gyula, vitéz Pataky Ferenc, vitéz Szabados Béla, vitéz Szereda Béla, külső munkatársak: Bajor Ágoston, és Kalocsay Ottó festő, illetőleg szobrászművészek.

A Főméltóságú Asszonyról Magdolna városnak nevezték el Budapest új közigazgatási kerületét. Budapest új közgazgatási kerületét, a XIII. kerületet a Főméltóságú Asszonyról Magdolna városnak nevezte el Budapest törvényhatósági bizottsága. A határozatról dr. Szendy Károly polgármester falragaszokon értesítette a főváros közönségét.

Budapest Székesfőváros Vitézi Társadalmi Bizottsága f. hó 14-én (kedden) este ½ 7 órai kezdettel teljes ülést tart a Vitézi Rendház-ban.

Felkérem a kerületi vitézi hadnagy urakat és a társadalmi bizottság összes tagjait, hogy fenti ülésen megjelenni szíveskedjenek. — Vitéz Horváth Gyula sk. ny. tábornok, elnök.

A nemzetes asszonyok június 13-án hétfőn délután 6 órakor tartják nyári szünet előtti utolsó összejövetelüket, Kérjük a nemzetes asszonyokat, hogy minél nagyobb számban jöjjenek el a megbeszélésre.

A tanulmányi kirándulásokat továbbra is folytatjuk, így június 17-én pénteken a női-ipariskolába látogatunk el (IX., Mester-utca 19.) ahol régi, eredeti magyar néphímzéseket és népviseleti gyüjteményeket tekintünk meg. Találkozás az iskilában ½ 10 órakor.

MOVE repülő osztálya folyó hó 15-től kezdve 2—2 hetes repülő tanfolyamot tart a Budaőrs feletti repülőtéren. A kéthetes tanfolyam díja 20.— pengő. Repülő Tárgysorsjáték húzása f. hó 29-én lesz a MOVE székház dísztermében. Érdeklődni lehet telefonon 9—2-ig és délután 4—6-ig. Telefon: 110—480.

Vaskorona rendet találtak Székesfehérvárott. Igazolt tulajdonosa átveheti a Vitézek Lapja szerkesztőségében.

Megalakult a vitéz pedagógusok csoportja. Csütörtökön nagy érdeklődés mellett alakult meg a vitézi rendházban a társadalmi bizottság keretében a vitéz pedagógusok csoportja. A társadalom bizottság elnöke; vitéz Horváth Gyula tábornok csoportvezetőnek, dr. vitéz Moór Gyula egyetemi tanárt nevezte ki. A csoport az ősszel kezdi meg működését.

A magyaros öltözködési mozgalom országos bizottsága csütörtökön délután a Vitézi Rendházban összejövetelt tartott. A bíráló bizottság vitéz Keresztes Fischer Ferencné elnöklete alatt gyült egybe. Rajta kívül jelen voltak még: vitéz Rátz Jenőné, vitéz Szinai Szinay Béláné, vitéz Kárpáthy Kamillóné, Kunder Antalné, Eckhardt Tiborné, vitéz Barcy Gáborné, dr. Ferenczy Ferencné, vitéz Telepy Miklósné, vitéz Ottófy Ottóné, vitéz Tóth Gyuláné. Az iparügyi minisztert dr. Gyulay Ákos miniszteri osztálytanácsos képviselte. Vitéz Szinai Szinay Béláné megnyitója után dr. Ferenczy Ferenc minniszteri osztálytanácsos, az országos bizottság ügyvezető elnöke ismertette a mozgalmat és a tervpályázatot. — Bővebben a mozgalomról a jövő számunkban számolunk be.

„Magyar kincsek" boltja a Széchenyi rakparton. A magyar ruhaviselet elterjesztése érdekében a Nemzetes Asszonyok tovább folytatják fáradhatatlan propagandájukat. A Vitézi Rendházban kitűnően sikerült kiállítás és vásár után most a Széchenyi rakpart 3. számú házban „Magyar kincsek" cégfelírással bolt nyilt hogy nemcsak szóval, példautatással, hanem a magyar ruhához szükséges anyagokkal és díszekkel is a nagyközönség rendelkezésére álljanak. A magyar ruhához szükséges kellékek sehol jobban és olcsóbban nem vásárolhatók, mint a „Magyar kincsek" boltban. A boltot ajánljuk olvasóink figyelmébe.

VIDÉKI HIREK

A mosonmegyei vitézek hangversenye Magyaróvárott. Folyó év április 9-én lépett első alkalommal nyilvánosság elé a mosonmegyei vitézek társadalmi szervezete, a Magyaróvárott a szegénysorsú vitézi özvegyek és árvák felsegélyezése javára megrendezett hangversenyen Dullein Klára, Liszt: Szerelmi álmok, Hubay: Helyre Kati . . . , Sarasate: Andaluziai románc, Koskowski: Gitár, majd Bazzini boszorkányos technikát igénylő Scherzóját játszotta kitűnően. Krémer Valéria, a nagyszerű felkészültségű zongoraművésznő Mendelssohn G-moll zongoraversenyét adta elő. Gombás Ferenc gordonkaművész kitűnő technikája magával ragadta a közönséget. Műsoron kívül Csajkovszki: Sant sane parole című művét játszotta el. Külön le kell róni az elismerés teljes adóját a magyaróvári Férfidalárda zenekarából alakult vonós zenekar kitűnő teljesítménye előtt. A zenekar teljesítményéért, művészi produkciójáért a tagok tudásán és lelkesedésén a legelső sorban vitéz Kisteleky Géza karnagy zeneiskolai igazgatót illeti elismerés. Az előadó művészek, valamint a magyaróvári Férfidalárda tagjai a város vezetősége és társadalma felismerte azt a jelentőséget, mely a Vitézi Rend hivatásában s ez alkalommal első nyilvános helyi megmozdulásában rejlett, önzetlen lelkesedéssel sietett a társadalmi bizottság segítségére s ezért mindannyiunkat hálás köszönet illeti meg. A körültekintő rendezés vitéz Berthóty Dezső rendőrkapitányé és vitéz Kisteleky Géza zeneiskolai igazgató érdeme.

Férjem vitéz rendtársainak vagy azok hozzátartozóinak napi 7.— P-ért teljes **penziót** adok, kívánságra étkezés nélkül napi 4.— P-ért szobát kiszolgálással. **Dr. vitéz Somogyi Sándorné**, OTI titkár neje, Budapest, VIII., Kisfaludy ucca 28/a. IV. 4. Tel.: 335—740.

A XIV., VITÉZI KERTVÁROSBAN 2 darab egyszobás összkomfortos lakás 1938. augusztus hó 1-ére kiadó. Jelentkező csak vitéz lehet. Érdeklődni lehet minden héten szombaton délután 4 órától és vasárnap egész napon át vitéz Ablonczy Ernő telepgondnoknál, Vitézi Kertváros, Siménfalvy-utca.

Hajduszoboszlón vitéz Mándy István penziójában 10% kedvezményben részesül minden vitéz bajtárs. A strandfürdőhöz 2 perc. Két héttel előbb értesítést kér vitéz Mándy István, Hajduszoboszló, VI., Arany János ucca 25.

MEZŐGAZDASÁG

A kamarának elő kell segítenie a keresztény ifjúság gazdasági pályákon való elhelyezkedését, — mondotta székfoglalójában vitéz Barcy Gábor alelnök.

A Budapesti Kereskedelmi és Iparkamara legutóbbi közgyűlésen meleg ünneplésben részesítette Horthy Miklós Kormányzót közelgő hetvenedik születésnapja alkalmából. A közgyűlés elhatározta, hogy a kamara hódolatát és hálaját az által fejezi ki, hogy a díszterem számára megfesteti a Kormányzó Ur arcképét.

Az elnök bejelentette, hogy a kamara felügyeleti hatósága jóváhagyta vitéz Barcy Gábornak a kereskedelmi osztály elnökévé, illetőleg a kamara alelnökévé történt megválasztását. Köszöntötte az új alelnököt tisztségében és annak a reményének adott kifejezést, hogy kíváló képességeivel szép eredmény mellett fogja szolgálni a kamarai intézmény érdekeit.

Vitéz Barcy Gábor az üdvözlésekre válaszolva nagyszabású beszéddel mutatkozott be a kamara közgyülésének.

Nehéz feladatra vállalkozott — mondotta — az elnöki tisztség elfogadásával oly időben ,amikor a gazdasági élet nagy változásokon megy keresztül és a kamarai intézmény jövőjét sem ismerjük. Ha a kamara szervezete meg is változik, az eddig követett irányelveknek épségben kell maradniok. Továbbra is, mint eddig, ápolni kell az egyetértést, a különböző foglalkozási ágak között és összhangba kell hozni a kamara által képviselt érdekeket a közösség, a nemzet nagy céljával.

A kamara egyik legfontosabb feladata, mint azt a miniszterelnök úr is kifejtette, a hivatási tisztesség ápolása. A magyar kereskedő és iparos eddig is oly féltékenyen őrködött becsületes munkával szerzett erkölcsi javai felett, hogy önként követelte és valósította meg a tiszteségtelen verseny szigorú üldözését. A kereskedelem szükséges megerősödése lehetővé teszi a keresztény ifjúságnak a gazdasági pályákon való fokozódó elhelyezkedését, amit elő kell segíteni. Ha azonban az ifjúság a szabadpályákon boldogulni akar, szakítania kell azzal a felfogással, amely csak fixfizetésre és nyugdíjra vágyik, vagy amely boldogulását külső tényezőktől, protekciótól várja.

A kereskedelem megerősítése mellett törekedni kell arra is, hogy a beruházási programm a kisiparnak is elegendő munkaalkalmat nyujtson, mert a kézműipar a nemzeti erők fontos tényezője. E célkitűzések mellett az igen nagy megtiszteltetést és értéket, de nagy felelősséget is jelentő alelnöki tiszt betöltésénél három irányelvet kíván szem előtt tartani: a keresztény erkölcsi világfelfogáson alapuló tántoríthatatlan magyar nemzeti gondolatot, az igazság szeretetét és a szabadság eszméjét.

A közgyűlés vitéz Barcy Gábor beszédét nagy helyesléssel fogadta.

GABONATŐZSDE

Búza: tiszavidéki, felsőtiszai, fejérmegyei, dunántúli és duna-tiszaközi 77 kg-os 25.30—25.65, 78 kg-os 25.00—25.95, 79 kg-os 25.85—26.15, 80 kg-os 26.00—26.25.

Rozs: pestvidéki 18.10—18.30, más származású 18.65—18.80 pengő q-ként.

Takarmányárpa: elsőrendű 17.00—17.30, középminőségű 16.50—16.80.

Zab: elsőrendű 17.40—17.50, középminőségű 17.30—17.40 pengő q-ként.

A Vitézi Állásközvetitő Iroda közleményei

GÉP ÉS GYORIRÁSBA JÁRTAS szépirású, legalább érettségi bizonyítvánnyal rendelkező vitézt keres kezdőfizetéssel budapesti irodája részére előkelő köztestület. Ajánlatok kettős borítékba téve a Vitézek Lapja szerkesztőségébe küldendő. Belső borítékra „Szép jövő" jelige írandó.

A vitézek Lónyai-utcai tenniszpályára labdaszedőt keresnek heti 6 pengő fizetéssel. Jelentkezni lehet dr. vitéz Pozsgay József (VIII., Illői-út 68. III. 26.) naponta 2—4 óra között.

FELHÍVÁS FÉNYKÉPEK SÜRGŐS BEKÜLDÉSÉRE!

Nagy örömmel közöljük, hogy rendtársaink a legteljesebb megértéssel fogadták a *Vitézek Albumára* vonatkozó felhívásunkat, mert a

megrendelések oly nagy számban érkeztek be, hogy az Album most már a legrövidebb időn belül megjelenhet.

Amilyen örömmel jelentjük be a fentieket, ugyanolyan sajnálattal kell megállapítanunk, hogy

bár a fényképek közzététele díjmentes

és független az ALBUM megrendelésétől, mégis *sok rendtársunk még mindig nem küldte be fényképét.*

Kérjük tehát azon rendtársainkat, akik eddig nem küldték be fényképüket, (amely bármilyen alakú lehet), szíveskedjenek azt az alábbi szelvény felhasználásával mielőbb eljuttatni hozzánk.

Reméljük, hogy kérésünknek valamennyi késedelmes rendtársunk haladéktalanul eleget fog tenni, mert nem tudjuk feltételezni, hogy a VITÉZEK ALBUMÁNAK megjelenését bárki is késeltetni kívánná, akkor, amidőn közös cél az, hogy a VITÉZI REND összes tagjainak fényképeit egybegyűjtve *(még pedig közlési díj nélkül)* adhassuk ki.

Nem kétséges ugyanis, hogy a

világháboru vérzivatarai és szenvedései a VITÉZI REND tagjait elválaszthatatlanul egybekovácsolták és mindnyájan erősen átérezzük, hogy a VITÉZI REND nagy családjának tagjai kell, hogy egymást képben és irásban minél jobban megismerjék. Fontos ennek az ALBUMNAK mielőbbi megjelenése azért is, mert az idő múlik, már eddig is sokan kidöltek sorainkból, tehát itt a tizenkettedik óra, hogy a világháború babérkoszorús magyar hőseinek ezt az emléket elkészítsük.

Vitézi kötelessége ezért minden vitéznek fényképe azonnali beküldése!

A Vitézek Albumának Szerkesztő Bizottsága
nevében
vitéz Szendrői Kovách Géza ny. alezredes.

Itt levágandó!

FIGYELMEZTETÉS!

Az albumot megjelenés után nem lehet megrendelni, mert csak annyi példányban jelenik meg, ahány előzetes megrendelő van. Ezért rendtársainkat arra kérjük, hogy rendeléseiket mielőbb a csatolt szelvényen küldjék be.

A „Vitézek Albuma"
tek. Szerkesztő Bizottságának
Budapest 4 Postafiók 315.

Megrendelési szelvény

Készpénz.

Ezennel visszavonhatatlanul megrendelem a „Vitézek Albumá"-t angol vászondiszkötésben 28 pengőért. A szállitást kérem a megjelenéskor bérmentve, utánvéttel eszközölni. Semmiféle külön költség nem számitható fel.

Részletfizetés.

A fenti feltételek mellett, de 1 éven belül törleszthető 12 havi részletfizetésre rendelem meg a „Vitézek Albumá"-t 31 pengő 50 fillérért. Az első részletet kérem utánvételezni. (Nem kivánt törlendő.)

----------1938--------.-én.

---------- ----------
Pontos cim. Aláirás.

FIGYELMEZTETÉS!

Bármilyen alakú fényképet be lehet küldeni. A fénykép lehet harctéri vagy újabb felvétel.

Kívánatra a fényképet felhasználás után visszaküldjük.

A Vitézek Albuma t. Szerkesztő Bizottságának
BUDAPEST 4.
Postafiók 315

FÉNYKÉP SZELVÉNY

Csatoltan megküldöm fényképemet a Vitézek Albumában való közlés végett. A fénykép hátoldalára személyi adataimat (*név, születési hely és év*) reá vezettem. (*Egyéb adat közlése nem szükséges, mert az egységes közlés miatt ezek a rendelkezésre álló okmányokból közöltetnek.*)

Az albumot a baloldali szelvényen megrendelem,* nem rendelem meg,* mert ----------

---

----------, 1938 április-----.-én

*A nemkivánt törlendő.

Gazdák Biztosító Szövetkezete

Igazgatóság
BUDAPEST,
IX, Üllői-út 1. szám.
Telefon: 1-878-70.

Vitézi kedvezmények!
Képviselet minden községben!
Kartelen kívül

ÜZLETAGAK:
Tűz-, jég-, élet-, baleset-, szavatossági, gépjármű-, betöréses lopás elleni és állatbiztosítás

Országos Magyar
TEJSZÖVETKEZETI KÖZPONT
BUDAPEST, XI., HORTHY MIKLÓS-ÚT 105-113.
Sürgönycim: Tejközpont. Tel.: 25-88-40.

A M. Kir. Földmüvelésügyi Minisztérium megbízásából szervezi és ellenőrzi a tejszövetkezeteket, tejszövetkezeti, alakulási, értékesitési és mindennemű szakkérdésben dijtalanul ad tanácsot és felvilágositást a tejtermelőknek és szövetkezeteknek.

STOWASSER J.
ELSŐ MAGYAR HANGSZERGYÁRA
Gyárt és javit mindenféle fuvós, vonós, huzó és jelző hangszereket.
BUDAPEST, II., LÁNCHID-UTCA 5. SZ.
Árjegyzéket ingyen küldünk!

Vitez Csébi Miklós polgri ka tonai szbó,
a Máltai lovagrend szállítója. Készit mintagyüjteményes választás alapján 8 havi részletfizetésre ruhákat. Budapest, IV. Váci-u. 59. földszint

BUTOR
tartós, modern kivitelben, kényelmes részletfizetésre kapható:
Kisipari Termékek Bútorcsarnoka rt.
Budapest, VI., Dohány-utca 66. sz.
Telefon: 1-361-19.
Vitézi Rend tagjainak kedvező fizetési feltételek!

SKF

SVÉD GOLYÓSCSAPÁGY R. T.
TELEFON: J. 308-08; J. 402-78
BUDAPEST IX. ÜLLŐI-ÚT 55
SÜRGÖNYCIM: ESKAEF BUDAPEST

Cipő divatos, jó és olcsó DOMONKOSNAL
Budapest VI., Teréz-krt. 27. Hó- és sárcipők

Felelős főszerkesztő és kiadó: VITÉZ BARCY GÁBOR.
Telefon: 1—370—24.
Kiadótulajdonos: az ORSZÁGOS VITÉZI SZÉK.
BUDAPEST, KIRÁLYI VÁR.

Centrum Kiadóvállalat rt.
Budapest, VIII., Gyulai Pál-utca 14.
Felelős üzemvezető: Telegdy Lajos.

A kézbesitő postahivatalok figyelmébe.

Cimváltozás esetén kérjük a 111.545/4-1935 sz. rendelet (P. R. T. 1935-21) értelmében az uj cimet megállapitani, ide feljegyezni és a lapot nem után-, hanem visszaküldeni.

UJ CIM:

VISSZA A FELADONAK!

VITÉZEK LAPJA
BUDAPEST VIII., ÜLLŐI-UT 8.

Utánküldés kizárva!

VITÉZEK LAPJA

XVI. ÉVFOLYAM. 18. SZÁM | A VITÉZI REND HIVATALOS LAPJA | 1938 JUNIUS HÓ 21

Szerkesztőség és kiadóhivatal: Budapest, VIII., Üllői-út 8. II. em. 19. — Telefon: 1-370-24. — Postacsekkszámla: 35.785.

Előfizetési ára a „Képes Híradó" c. melléklettel együtt egész évre 20 P; vitézi szervek és vitézek részére: 3 pengő 60 fillér. Megjelenik minden hó 1-én, 11-én és 21-én.

Magyarország mélységes szeretettel ünnepelte hetven esztendős kormányzóját

A külföld sajtója is meleg hangon emlékezett meg az ünnepelt Államfőről, aki maga Kenderesre vonult vissza az ünnepeltetés elől

Ünnepelt az egész ország.

Lélekben ünnepeltek azok az országrészek is, amelyek idegen uralom alatt őrzik magukban az örök magyarság hitét.

Az Államfő személyének különös varázsa, mind jobban történelmi magasságokba emelkedő történelmi alakja még nem volt ennyire központja a nemzet részéről megnyilvánuló hódolatnak és szeretetnek.

Mintha a maga menedékét, ennek a maga menedékének emberi megszemélyesítőjét ünnepelte volna a nemzet annak a maga véréből való Férfiúnak az emberi valóságában, aki a történelem mélységeiből tört fel fehér lován, a régi magyar országépítők új megtestesüléseképpen, küldetve a Mindenhatótól, megáldva fajtájának ezer év óta ható történelmi sugallatával, amely sugallaton keresztül vezeti, irányítja tragikus sorsú, de a megpróbáltatásokban megedződött árva nemzetének sorsát.

Mintha az egész nemzet összesége kivétel nélkül megtörtént volna a nagy lelki átalakulás, amelynek a tisztánlátásában már meg tudja érteni az évszázadokon át elzsibbadt lélek, hogy csak a maga véréből való vér, a maga akaratából való akarat, a maga magyar lelkéből lelkedzett magyar lélek lehet sorsának ösztönös hordozója és, hogy mind ennek a megszemélyesítőjét föl kell emelnie maga fölé történelmi távlatba, eszmei magasságba, hogy amikor mint a maga fajának egyedét a magáénak vallja és benne önmagát szereti, ugyanakkor mint Gondviseléstől rendelt főjének, a közösség céljának szolgálatában, engedelmeskedjék.

Ezen a napon a nemzet úgy érezte, hogy a történelmi küldetésű nagy magyar kormányzók utódját kell Benne látnia és talán éppen azért, mert az ünnepeltetés alatt szavát nem hallotta, emberalakját nem látta az ünnepeltetés fényárjában, annál jobban meglátta őt lélekben, annál inkább kereste őt önmagában és tudattalanul is megérezte az ő nagyságát.

És e közben a történelmi megpróbáltatásokban megacélosodott ereje is egyetlen imádságszerű áhitatban olvadt fel: a magyar milliók egyetlen közös áhitatába, melynek lelki szavait mindenki elmondotta magában, amikor az ünnepi napon Őreá gondolt. Ezek a milliók Isten oltalmát kérték a nemzet érdekében a halálosan komoly történelmi idők közepette, az Ő, csak a magyarságért aggódó, csak a magyar földnek és csak a magyar embernek szeretetében élő személyére, az ég oltalmát kérték, hogy a magyarság gondjától és a sors terhétől megrakott vállai elbírják a magyar történelmi feladatot, amelynek beteljesítésére küldetett.

*

Az Országos Vitézi Rend nevében vitéz Hellebronth Antal ny. tüzérségi tábornok, a vitézek Főkapitányának helyettese a következő hódoló táviratot intézte a Kormányzóhoz:

A Vitézi rend mély hódolattal köszönti Főméltóságodat 70-ik születése napján. Hála telt hűséges szívvel, tántoríthatatlan ragaszkodással száll gondolatunk Főméltóságodhoz, a legelső vitézhez, Rendünk megalapítójához. Kérjük az Egek Urát, tartsa meg Főméltóságodat minél tovább eddigi rendíthetetlen erejében Hazánk teljes boldogulására, Rendünk javára.

vitéz Hellebronth Antal
ny. tüzérségi tábornok.

A Kormányzó országos ünnepeltetéséről a következőkben számolunk be:

Június 18-án a magyar királyi honvédség laktanyái és egyéb honvédségi épületek fellobogózva ünnepet hirdettek. Katonai szünnap volt. Az őrségek, készültségek

szolgálatukat tábori díszben teljesítették. A hajnali órákban Budapesten az 1 és 2 gyalogezred zenekara zenés ébresztővel ébresztette a várost. A templomokban a fővárosban és az egész ország területén minden vallásfelekezet ünnepélyes istentiszteletet tartott. Katonai díszszemlék voltak mindenütt. A délelőtti ünnepségeket katonai díszebédek zárták le. Az Országos Tiszti Kaszinóban vitéz Rátz Jenő honvédelmi miniszter díszebédet adott a meghívott tábornoki kar részére.

A fővárosban adott tűzérségi díszlövések először az ébresztőkor dördültek el, azután az istentiszteletek alatt, harmadszor pedig akkor, amikor a honvédelmi miniszter az Országos Tiszti Kaszinóban a Kormányzó Őfőméltóságára emelte poharát.

A kormány tagjai már pénteken minisztertanácsra jöttek össze, amelynek egyetlen tárgya az ünneplés volt. A minisztertanács üdvözlő táviratot intézett az Államfőhöz, egyben emlékezetül Horthy Miklós repülőalapot létesített.

A parlamentben a képviselőház elnöke emlékezett meg a Kormányzóról, akit — mint mondotta — a nemzet történelmi életösztöne mint a magyar heroikus embereszmény megtestesülését állította az élre, Hunyadi János és Kossuth Lajos kormányzói székébe.

Az idegen államfők és kormányok táviratilag üdvözölték a Kormányzót, így Hitler vezér és kancellár osszabb táviratban tolmácsolta szívélyes jókívánságait.

A külföldi sajtó, különösen a német, olasz, délszláv, de még a cseh „Prager Presse" is meleg hangon emlékezik meg az ünnepeltről, a német sajtó szerint pedig Horthy Miklós a mai Európa egyik legnagyobb nemzeti alakja, igazi atyja népének és aki a háború utáni idők zavaros éveiben Magyarország jószelleme.

A magyar fővárosi és vidéki sajtó egyaránt kivétel nélkül vezércikkekben értékeli a Kormányzó történelmi személyiségét.

Az ünnepnap estéjén a Vitézi Rendházban gyültek össze a pesti vitézek, hogy hódoljanak a Kormányzó Urnak születése napján. Az összejövetelen nagy számban jelentek meg a pesti vitézek, köztük vitéz Szurmay Sándor báró gy. tábornok, vitéz Barczy Gábor felsőházi tag, az O. V. Sz. T. B. elnöke. A megjelenteket vitéz Horváth Gyula m. kir. tábornok üdvözölte, aki gondolatokkal és érzésekkel tele szép beszéddel méltatta a napot. „Mindnyájan úgy tudjuk, hogy hazánkat szeretett Kormányzó Urunk szíve, bölcsesége és izzó magyar fanatikus hite mentette meg. A magyar ember teljes és tökéletes meglátásában, a harci erények, a magyar vitézség buzgó alkalmazásával, hősi szokásainak erejével, a magyar öntudat erőteljes megnyilatkozásával, a nemes jellemnek és hősi szellemnek, valamint a harci és hadászati tehetségnek erejével, a magyar rög szeretetével és államfői bölcsességével lett Ő a mi Hadurunk." Isten áldását kérte életére és munkásságára. Az ünnepi est a Kormányzó Ur éltetésével ért véget.

A budai Katolikus Körben több százan jöttek össze a vitézek a Kormányzó Ur születésnapjának ünneplésére. Ott voltak vitéz Bádoki Soós Károly ny. gy. tábornok, volt honv. miniszter, vitéz Shvoy István gy. tábornok, volt honv. főparancsnok, vitéz Metz Károly, vitéz Mátyás Sándor, vitéz Módly Zoltán altábornagyok, vitéz Kovách Albert gy. tábornok és még számos előkelőség. Az ünnepi est a Hiszekegy-gyel vette kezdetét, majd vitéz Garamszeghy Sándor, a Nemzeti Színház örökös tagja szavalta el a Hadúrhoz c. költeményét, vitéz Szárazajtai v. Bartha László székkapitány pedig nagyhatású beszédben emlékezett meg a Kormányzó Urról s beszédét háromszoros hatalmas éltetés követte. A Himnus zárta be az ünnepet.

A vitézi áldomáson mintegy háromszázan vettek részt a Budai Vigadóban. Itt vitéz Marschalkó Kornél a honvédelmi minisztérium főcsoportvezetője mondott köszöntőt a Kormányzó Urra.

A főváros mellett a magyar vidék is szívvel-lélekkel megünnepelte a Kormányzó születésnapját. Nincsen olyan eldugott kis hely az országban, ahol meg ne emlékeztek volna a nap jelentőségéről.

A legkáprázatosabb vidéki ünnepséget Miskolc rendezte. Az Avason örömtüzeket gyujtottak, a várost fényesen kivilágították. A leventék nagyszabású díszfelvonulást rendeztek, amelynek során vitéz szinai Szinay Béla ny. altábornagy buzdító beszédet intézett a tábortűz köré összegyült leventékhez. A vitézi szék késő este szabadtéri ünnepet rendezett a Kormányzó tiszteletére. Vitéz Halász János tábornok, a társadalmi bizottság elnöke ünnepi beszédet mondott. Mikor az utolsó szavai is elhangzottak, a sötétségből hirtelen elővilliant a Kormányzó fényesen kivilágított arcképe, alatta a 70-es számmal és „Eljen Horthy" felirással. Majd megszólaltak a puskák, géppuskák, ágyuk, színes rakéták repültek a levegőbe, közben a helyőrség zenekara a Himnuszt játszotta. Később élőképben bemutatták az otrantói csata egyik legérdekesebb mozzanatát, amint Horthy Miklós, a Nova[illegible] parancsnoka elsüllyeszt egy ellenséges hadihajót.

A ragyogó műsort magyar táncszámok és fáklyajátékok fejezték be az ezrekre rúgó közönség lelkes részvétele mellett.

A „Budapest Sagótarjáni Gépgyár és Vasöntőde Rt. Alkalmazottainak Kaszinója" június 11-én megtartott közgyűlésén hozott határozata értelmében úgy ünnepelte meg a Kormányzó születése napját, hogy tartva magát a Kormányzó óhajához, június 18-án este jelképes vacsorát rendezett. A vacsora árát minden tag megfizette, de a vacsorát nem tartották meg és az így összegyűlt pénzből egy szegény munkásgyermeket ruháztak fel.

Abauj-Torna vármegye vitézi székkapitányságának rendezésében f. hó 17-én nagyarányú ünnepély keretében ünnepelte a vármegye központja Rendünk Főkapitányát születésnapja alkalmából. Az ünnepség a Szikszó környékén lakó vitézek és városunyosok, a szikszói levente és egyéb egyesületek részvétele mellett zenés fáklyásmenettel kezdődött. A fáklyásmenet a község főbb útvonalain áthaladva, a járdákon tömörült közönség sorfala között a Hősök szobrához ért. Itt a vármegye előkelőségei a közhivatalok küldöttségei, valamint a nagyszámú közönség jelenlétében a székkapitány ünnepi beszédet mondott. A fáklyásmenetben részt vett alakulatok — a vitézi szakasszal az élen — földet rengető feszes léptekkel vonultak el a díszmenetben.

Az ünnepség méltó keretét adta, a vármegye számos magaslatán fellobbanó és távolba világító hatalmas örömtűz, hirdetve a szétszórtan fekvő kis községek és tanyák lakosai szívének meleg dobbanását.

A nyilvános ünnepséget a székkapitányság által rendezett vitézi áldomás követte, melyen a fő- és alispán ,valamint számos előkelőség is részt vett.

A járási vitézi hadnagyok a székhelyeikhez közellakó vitézeket összpontosítva, ugyancsak ünnepélyes keretek között emlékeztek meg Rendünk Főkapitányának születése napjáról.

F. hó 18-án a vármegye összes templomaiban rendezett ünnepi Istentiszteleteken a vitézek és városunyosok, valamint a nemzetes asszonyok résztvettek.

BELPOLITIKA

A miniszterelnökség költségvetésének parlamenti tárgyalása során vitéz Imrédy Béla miniszterelnök nagy beszédet mondott, amelynek során többek között kijelentette: a kormány a kisebbségek jogait a legmesszebbmenően biztosítani kívánja, de természetesen erélyesen fel fog lépni olyan mozgalommal szemben, amely veszélyezteti a békés együttélés lehetőségét.

Meleg szavakkal szólt a miniszterelnök a kormány családvédelmi célkitűzéseiről. Fokozni, javítani kell a nemzeti termelést. Ezen a téren fontos szerepük lehet a nőknek. Ennek igazolására hivatkozott a miniszterelnök arra, hogy a zöldkeresztes nővérek a szociális munka mellett a falu asszonyait a család rendbentartására, az egészséges és tápláló ételek főzésére is megtanítják. Sajnos, falun nem tudnak főzni az asszonyok és amikor a falusi gyerekek valamilyen nyaraltatási akció révén más környezetbe kerülnek, hetekig kell rászoktatni őket a főzelékevésre, mert otthon nem ismerik a főzeléket. Ugyancsak a nők hivatása, hogy a falu asszonyait, leányait a háziiparra megtanítsák.

*

A kereskedelmi tárca költségvetésének tárgyalása során a miniszterelnök ugyancsak felszólalt és hangsúlyozta, hogy a kormánynak az a törekvése, hogy a keresztény elemek térfoglalását elősegítse a kereskedelemben. Megvédte a szövetkezeteket, majd bejelentette, hogy az ötéves programm végrehajtása révén nyolcszáz község jut bekötő úthoz és remény van rá, hogy a tanyák is bekapcsolódhatnak ebbe a programmba. Ez a munka már meg is indult és ezzel a munkanélküliek ezrei jutnak munkához és keresethez.

Ezzel azt is jelezni akartam, — mondotta a miniszterelnök, — hogy a kormány nemcsak ünnepel és programmot ad, hanem dolgozik és olyan tevékenységet fejt ki, melynek eredményét a kisember fogja érezni.

Az iparügyi tárca költségvetésének tárgyalása során Bornemisza Géza iparügyi miniszter az ipar és mezőgazdaság közös érdekeiről beszélt, majd rámutatott arra, hogy Magyarországon eddig a községek 33 százalékát villamosították; a további programm e téren egyelőre 173 községre terjed ki, ezekből 100 községet még az idén bekapcsolnak a villamos-áramszolgáltatásba.

*

A földmívelésügyi tárca költségvetésének tárgyalása során Sztranyavszky Sándor földmívelésügyi miniszter hangoztatta, hogy a magyar föld szentség. Nemcsak életet és alapot jelent az ország számára, hanem lelke is van, amely hozzánk beszél, a mai kor magyarjaihoz és figyelmeztet mindnyájunkat arra, hogy Csonkamagyarország magyarjai ügyeljetek, vigyázzatok erre a magyar földre, amelynek vonzóereje van és kell, hogy legyen az égtájak mindegyike felé, ahonnan magyar szempárok sugároznak erre a magyar földre.

Ezután arról beszélt, hogy az eladásra kerülő földbirtokoknak a földbirtokreform és telepítés céljaira való felhasználása elsősorban kötelessége a kormánynak. Ezenkívül van egy másik lehetőség is és pedig az, hogy azokat a földbirtokokat használjuk fel, amelyek ma is bankok és részvénytársaságok kezén vannak, mert nem lehet céljuk, hogy hivatásszerűen foglalkozzanak földmíveléssel. A további lehetőségeket csak akkor kell kihasználni, amikor ezek a lehetőségek már kimerültek.

Figyelemmel kell lenni arra, — folytatta beszédét a földmívelésügyi miniszter, — hogy a magyar földnek több birtokosa van, mint művelője. A magyar föld elsősorban annak kezébe való, aki azt, mint a nemzet szolgálatának egyik legfontosabb eszközét, felelőssége tudatában szakértelemmel, szeretettel, önmaga tudja művelni.

Első kötelessége a földbirtoknak, hogy minél több magyar kéznek adjon biztos, reális megélhetést. A második kötelessége az, hogy a magyar földből kihozassék mindaz, ami komoly, szorgalmas munkával a nemzet számára kihozható. Ma a földben sem maradhat kiaknázatlanul semmi, mert minden értéket ki kell a földből emelni.

Hangoztatta, hogy egy bérlő kezéből több kisbérlő kezébe kell adni a földet, különösen ott, ahol a tulajdonszerzésnek nincs meg az anyagi feltétele. Kijelentette, hogy a jövőben minél több házhelyet akarnak juttatni mindazoknak, akiknek az igazságosság és a szociális méltányosság szempontjából házhelyet kell adni. Kilátásba helyezte, hogy a konvenciós cselédek és általában a mezőgazdasági cselédek érdekeinek védelmét teljesen magáévá teszi. Végül a falu kulturális szükségleteiről beszélt.

A képviselőház a tárcák költségvetését általánosságban és részleteiben elfogadta.

*

Az Országos Frontharcos Szövetség június 12-én délelőtt az Országos Tiszti Kaszinóban vezetőségi értekezletet rendezett, amelyen vitéz Imrédy Béla miniszterelnök is felszólalt és többek között a következőket mondotta:

— A frontharcos szellemben látom megelevenítve azokat az erényeket, amelyekre szüksége van a nemzetnek. Ezek a frontharcos erények az önfeláldozó hazaszeretet, a kemény kötelességteljesítés és az önzetlenség. Küzdenünk kell a belső és külső magyar igazságért. Küzdenünk kell annak a szerepnek biztosításáért, melyet a történelem a magyarságnak szánt ezen a vérrel áztatott földdarabon és küzdenünk kell azért, hogy ez a hon úgy legyen berendezve, hogy minden fiának valóban édes otthona legyen.

— Példát tudtok adni abban, hogyan kell napi gondokkal küzdve mégis a nemzet érdekében dolgozni és helytállni. S példát fogtok adni akkor is, hogyha eljön az idő, hogy a vezetést átadjuk az új nemzedéknek, félre fogunk akkor állni az öregek helyére, hogy tapasztalatainkból tanácsot kovácsoljunk számukra, a cselekvést pedig átengedjük nekik, az új harcosoknak.

— Keresztény és nemzeti volt ez a tábor mindig és szolgálta a népi egység jegyében való megújhodást. Keresztény, népi és nemzeti fog maradni ezután is.

Tanfolyam vezetők jelentkezzenek az örkényi-tanfolyamra

Az Országos Vitézi Szék folyó évi augusztus hóban az Örkényi Gazdaképző Iskola gazdaságában a középiskolát végző vitézi városnyosok részére két, esetleg három 10—14 napos tanfolyamot rendez.

Az egyes tanfolyamok vezetőiül vitézi tanárokat, vagy vitéz tanítókat kíván a rend alkalmazni. A hallgatók részben való katonai kiképzése és nemzetvédelmi oktatásban, sportban stb. való megfelelő jártassága megkívántatik. Az e célra alkalmazandók teljes ellátásban, elhelyezésben és megfelelő jutalomdíjban fognak részesülni. Jelentkezők írásbeli kérvényeiket az O. V. Sz.-hez július hó 10-ig terjesszék be. A kérvény tartalmazza a kérlemezőnek foglalkozását, katonai végzettségét és eddigi működésének rövid leírását. — O. V. Sz. 1463/V.

A vitézek és vitézi gyermekek elhelyezkedése a kereskedelmi és ipari pályákon

Az alábbi cikksorozatban az Orsz. Vitézi Szék Társadalmi Bizottsága felhívja a vitézek figyelmét a vitézek és gyermekeiknek az ipari és kereskedelmi pályákon való elhelyezkedési lehetőségeire és szükségességére.

Az Orsz. Társadalmi Bizottság hangsúlyozza, hogy a vitézeknek ilyen irányú törekvéseit minden erejéből, a legmeszebbmenőbben támogatja.

Akik ez ügyben segítségét igénybe akarják venni, forduljanak a vármegyei Vitézi Társadalmi Bizottságok útján az Orsz. Társadalmi Bizottsághoz.

A középosztály ifjúságának a gazdasági pályák felé irányítását kormányunk hivatalos programmjává tette és tettel is elősegíti ennek az egészséges és Európa nyugati kultúrállamaiban már évekkel ezelőtt végbement folyamatnak a lefolyását. A kereskedelmi minisztérium az utóbbi években intézményesen gondoskodik arról, hogy a kereskedelmi pályákra alkalmasságot mutató ifjak állami támogatással részint belföldön, részint külföldön megfelelő kiképzést nyerjenek.

Akciójában a miniszter a fősulyt a felsőkereskedelmi iskolákra helyezi, mivel, mint a statisztika is jól mutatja, a középosztály ifjúsága a legkevésbbé itt van képviselve, holott a fiatalemberek későbbi elhelyezkedése szempontjából nem közömbös, hogy az ifjú hivatásának légkörében nőve fellép-e közvetlenül a gyakorlati életbe, vagy pedig jobb elhelyezkedés híjján, lemondással, elfáradva a közhivatali pályákra való hasztalan kisérletezéstől, gimnáziumi érettségi bizonyítványnyal, vagy esetleg diplomával a kezében. Ha a rendelkezésünkre álló legújabb statisztikai adatokat nézzük, láthatjuk, hogy a magyarországi középiskolák közel 70,000 tanulója közül 16.000 volt köztisztviselő-gyermek, azaz az összes hallgatók 23 százaléka, míg a felsőkereskedelmi iskolák 10,000 hallgatója közül csak 825-nek, azaz mindössze 9 százaléknak szülője tartozott a fenti kategóriába.

Nagy felelősség terheli ezért a kedvezőtlen arányszámért a középosztályt és ebben az annak egyik leglényegesebb rétegét képező vitézi társadalmat, hiszen a statisztika és a gyakorlat egyaránt mutatja, hogy a felsőkereskedelmi végzettség sokkal nagyobb elhelyezkedési lehetőséget nyujt, mint a gimnáziumi érettségi. Elég legyen e tekintetben utalni arra, hogy míg a felsőkereskedelmi iskolában érettségizett hallgatók több mint háromnegyede lép azonnal kereső pályára közvetlenül az iskolából, minden összeköttetés nélkül, mégpedig oly feltételekkel, amelyeknél kedvezőbbet diplomával sem érhetne el, addig a középiskolában érettségizetteknek mindössze 17 százaléka tudott közvetlenül a társadalomnak kereső tagjává lenni, háromnegyedrésze tovább tanul a főiskolákon, amiáltal a legtöbb esetben csak teljesen feleslegesen eltolódik a gazdasági pályákra való menetel időpontja.

Rövid gondolkodás után le kell győzni minden érdekelt félnek Kormányzó Urunk által is legutóbbi rádióbeszédében üresnek talált azon előítéletet, mely visszatartja középosztályunk értékes fiatalságát a kereskedelmi és általában a gyakorlati pályáktól, melyre pedig a bennünk felhalmozódott családi hagyományok, intelligencia, stb. következtében annyira alkalmasak lennének. El kell határozni a szülőknek fiaik gazdasági pályákra való menetelét már a gyakorlati képzés legalsóbb tagozatánál, amit az is megkönnyit, hogy a kereskedelmi kormányzat hathatósan a középosztály segítségére siet a nemzet jövője szempontjából eme oly lényeges döntésnél.

Néhány nappal ezelőtt jelent meg a hivatalos közlönyben a kereskedelmi kormányzat pályázati hirdetménye, mely a hazai fiú felsőkereskedelmi iskolák I. évfolyamaiban az 1938—39. iskolai évre összesen 50 tandíjmentes helyet rendszeresít. Erre az 50 tandíjmentes helyre, amelyet a beriatási díj fedezése, valamint a tankönyvek és írószerek beszerzésének megkönnyítése céljából évi 120—120 pengő tanulmányi segéllyel köt egybe, vagyontalan szülőknek olyan fiúgyermekei pályázhatnak, akik a középiskola (gimnázium, reálgimnázium, vagy reáliskola) négy osztályát az 1937—38. iskolai évben jeles, illetőleg jó eredménnyel végezték és az élő nyelvekben ,valamint a mennyiségtanban jeles, de legalább jó osztályzatot nyertek. A pályázók pályázati kérvényükhöz születési anyakönyvi kivonatukat, a középiskola IV. osztályáról szóló iskolai bizonyítványukat és szüleik vagyoni állapotáról községi bizonyítványt tartoznak csatolni. Kérvényükben azt is meg kell jelölniök, hogy felvételüket melyik hazai felsőkereskedelmi iskolába kérik. A kellően felszerelt pályázati kérvényeket legkésőbb folyó évi július 31-ig a kereskedelem- és közlekedésügyi minisztérium segédhivatalában (II., Lánchíd-u. 3.) kell benyujtani. Az elkésve érkezett, vagy kellően fel nem szerelt pályázati kérvényeket figyelembe nem veszik.

Mint látjuk, a kormányzat megtesz minden tőle telhetőt a középosztály fiainak jövőbeli elhelyezkedése érdekében, a feladat így most már magára az érdekeltekre, köztük elsősorban a nemzet jövőjének egyik legfőbb biztosítékát képező vitézi társadalomra hárul. Nincs kétség afelől, hogy ez a társadalmi osztály, mint ahogy a háborúban megtette azt, amit a haza kívánt, most is követni fogja a megváltozott idők parancsoló szavát és a legfőbb jó: az ország jövő boldogulásának elősegítése érdekében fiaik pályaválasztása alkalmával a talán könnyebb megélhetést nyujtó fix-fizetéses állásokkal szemben a nagyobb lehetőséget biztosító, bár kockázatosabb, fáradságosabb ,de vitézi várományosok részére épen ezért sokkal megfelelőbb gazdasági pályák irányában döntenek.

Értesítés a „Vitézek Albuma“ megrendelői részére

Ezúton értesítjük azon rendtársainkat, akik a „Vitézek Albumát“ megrendelték, hogy a szabályszerű megrendelési szelvényeken beküldött összes rendelkezéseket elfogadtuk.

Külön értesítést ugyanis a beérkezett megrendelések nagy száma miatt nem tudunk kiküldeni.

A „Vitézek Albuma“-nak szerkesztő bizottsága

Északpestvármegye új székkapitányának beiktatása

Június 15-én ,szerdán délelőtt 10 órakor, Pestvármegye székházának dísztermében, ünnepélyes keretek között nagyszámú és előkelő közönség jelenlétében iktatták be Észak-Pestvármegye vitézi székkapitányi tisztségébe vitéz Zákányi Győző ny. tábornokot.

Vitéz Bilkei Lipcsey Márton ny. tábornok, vitézi törzskapitány megnyitója után vitéz Miháldy Jenő alezredes, vármegyei vitézi széktartó meghívta a beiktatásra az újonnan kinevezett székkapitányt, akit vitéz Bilkei Lipcsey Márton lelkes beszéd keretében beiktatott a díszes tisztségbe.

Vitéz Bilkei Lipcsey Márton beiktató beszédében elsősorban vitéz Zákányi Győző fanatikus magyarságát domborította ki.

A beiktatás megtörténtével vitéz Zákányi Győző elfoglalta a Vármegyei Vitézi Szék elnöki székét, majd vitéz Endre László dr. alispán tb. vitézi járási hadnagy, Pestvármegye törvényhatósága és közönsége nevében üdvözölte. Megemlékezett az új székkapitány életének főbb állomásairól, mély meggyőződéssel szól a 18 éve fennálló Vitézi Rendről, a magyar fajvédelem terén szerzett elévülhetetlen érdemeiről, végül arra kérte az új székkapitányt, hogy elsősorban a magyar összetartásnak és együttműködésnek legyen a zászlóvivője.

A továbbiak során vitéz Miháldy Jenő üdvözölte vitéz Zákány Győzőt. Szavainak meleg színeivel a hallgatóság elé festette az új székkapitány szülőföldjét, a kanyargó Tisza partot, a végtelen rónát és a rónán Zákány községet, ahonnan vitéz Zákány Győző elindult és ahonnan a fajtájáért folytatott küzdelmeiben mindig erőt merített. Az a táj, amely gyermekkorában dédelgette, mindvégig elkísérte. Mindig benne élt, és benne feszült nagy és szép cselekedetekre a maga testileg, de szinbólikusan is éltető gémeskútjaival, hogy egykor a magyar nemzet igazi gémeskútjából, a Vitézi Rend lebírhatatlan lelki és szellemi erőiből merítve, vezető munkása lehessen az új életre törekvő magyarság boldogulásának.

Vitéz Esztergomy Ferenc gimnáziumi igazgató, járási vitézi hadnagy a vármegye vitézei nevében, vitéz Kásás Árpád százados pedig a vármegyei Társadalmi Bizottság nevében köszöntötték még vitéz Zákányi Győzőt ,aki az elhangzott üdvözlésekre igaz lelkesedésből és mélyen magyar meggyőződésből fakadó hatalmas beszéddel válaszolt.

Megigérte, hogy új tisztét legjobb tehetsége és tudása szerint, minden erejével, becsületesen igyekszik betölteni. Első célkitüzése a vitézek anyagi helyzetének javítása. Erre annál is inkább szükség van, mert igen sok vitéznek nincs meg még a mindennapi kenyere sem. Szorgalmazni fogja a vitézi telkek és házhelyek adományozását, a telepítés útján való földhözjuttatást, mert akié a föld, azé az ország. Az a föld, amely a vitézeknek jut, soha sem vész el és így nemzetvédelmi célt szolgál. Az ősi föld legyen azoké a magyaroké, akikre az őseink hagyták, ne pedig idegen fajé, melyet a háborút végig küzdött, kitüntetéssel hazatérő hősök ma alacsony munkával szolgálnak.

Beszélt a változott viszonyokról, melyek már a közel jövőben kedvezőbb helyzet elé állíthatják a telkesítésre váró vitézeket, akiket a cél érdekében erőteljesebb, egységesebb tömörülésre hívott fel a keresztény nemzeti gondolat köré.

A beiktatás után vitéz Zákányi Győző a járási vitézi hadnagyok zárt értekezletén ismertette azokat az irányelveket, melyek céljai elérésében vezetni fogják.

Az ízig-vérig magyar délelőtti ünnepséget délben az Országos Tiszti Kaszinó külön termében vitézi áldomás követte. Itt vitéz Bilkei Lipcsey Márton, a vitézek Főméltóságú Főkapitányára mondott pohárköszöntőt, míg vitéz Fraknóy Gyula ujpesti járási vitézi hadnagy vitéz Zákányi Győző ny. tábornokot, az új székkapitányt köszöntötte.

A nemzeti munkaszolgálat ismertetése

Az Országos Vitézi Szék tudvalevően közszolgálatnak minősíti az önkéntes nemzeti munkaszolgálatban való működést és a vitézeket és váromanyosokat nemcsak szívesen látja ennek az önkéntes munkaszolgálatnak a vállalásában, hanem minden erejével odahat, hogy minden megfelelő végzettségű vitéz és váromanyos jelentkezzék önkéntes munkaszolgálatra. Ez a szellem vezette a Rend vezetőségét, amikor a mult héten berendelte a váromanyosokat és maga az ügyvezető törzskapitány: vitéz Igmándy Hegyesy Géza ny. tábornok magyarázta meg szeretettől sugalt szavakkal, hogy a vitézeknek és váromanyosoknak érdeke a munkatáborokba való jelentkezés. A váromanyos, — mondotta többek között, — nem tett bizonyságot a maga vitézi szelleméről, áldozatkészségéről, a közösségért való munkakészségéről úgy mint a háborút járt vitéz. Ezért kell valamilyen önkéntes közszolgálattal ezt a bizonyságot megadnia. A vitézi rend kötelezhetné a váromanyosokat a munkaszolgálatra minden ellenszolgáltatás nélkül is, de e helyett úgy oldja meg ezt a kérdést, hogy akik ezt a munkaszolgálatot vállalják, azoknak ebből csak előnyük lesz.

Az ügyvezető törzskapitány után vitéz Szinai Szinay Béla ny. tábornok, az önkéntes nemzeti munkaszolgálat parancsnoka a munkatáborokat, azoknak tervezetét és gyakorlati megoldását, valamint a szolgálat nemzetvédelmi cé[illegible] ismertette.

Ami a tábor[illegible]rvezetét illeti ,ez teljesen katonai. Ugyanilyen a [illegible]endezés is, valamint a ruhaellátás, öltözködés (zubbony, zsávolynadrág, csizma, sapka, körgallér, kapca, valamint a napirend, az étkezés, pihenés, kötelező alvás, reggeli gyakorlatok. A 6 heti szolgálat alatt puska nélkül a mai háromheti katonai kiképzésben részesülnek, valamint nemzetvédelmi oktatásban. Pénteken, az úgynevezett kubikus napon hideg ételek mellett egésznapi külső munka, „nélkülözési próba" lesz, hogy meglássa a fiatalság, milyen az a nehéz munka, amilyent a magyar gazda reggeltől estig végez. A nemzetvédelmi oktatás' bizonyos látókört akar megadni a korszerű honvédelmi, légvédelmi, szociális és nemzetvédelmi kérdésekben és a külföldi hasonló szervezetekről. A két női tábor keretén belül a vitézi leányok a faluk legszegényebb családjaihoz lesznek beosztva, hogy míg a család a mezőn dolgozik, ők őrködjenek a ház, a gyermekek fölött és házi munkát elvégezzék ,valamint mezőgazdasági szövő- és fonó és hasonló kiképzéseket adjanak az arra rászorulóknak.

A munkaszolgálatról tartott összejövetelt vitéz Igmándy Hegyesy Géza ny. tábornok, ügyvezető törzskapitány zárta be, még egyszer hangsúlyozva, hogy a Rend játszva akarja megtanítani a váromanyosokat oly munkára, amiből csak előnyük lesz egész életükre való elhelyezkedés, szociális gondolkodás, a magyar összetartozandóság kérdésének a tekintetében.

A 4. sz. vitézi törzsszék egri értekezlete

Az Abauj, Borsod, Heves és Zemplén vármegyékből alakult 4. sz. vitézi törzsszék az Országos Vitézi Szék Társadalmi Bizottságának kezdeményezésére f. hó 12-én tartotta első törzsszéki értekezletét Egerben a Várban, fényes külsőségekkel és mélységes belső tartalommal.

8 óra után néhány perccel gyülekeztek össze a belső várkapu előtt a törzsszék vezető tényezői. Ott volt Abaujból: vitéz Ludányi Antal őrnagy, székkapitány s dr. vitéz Szalay, országgyülési képviselő társad. biz. elnök, Borsodból vitéz Buttykay Béla ny. ezredes, székkapitány, vitéz Halász János tábornok T. B. elnök és vitéz Kis Vilmos ny. őrnagy, széktartó. Zemplénből: v. Vitányi Dezső alezredes, székkapitány, dr. vitéz Lehóczky főszolgabiró, társad. biz. elnök és Tahy százados, széktartó, — az Orsz. Vit. Szék társad. bizottsága részéről vitéz Haynal Alajos alezredes.

8 óra 10 perckor érkezett meg vitéz Szinay Béla ny. altábornagy, törzskapitány, vitéz Földházy őrnagy, törzsszéktartó kíséretében, vitéz Barczy Gábor felsőházi tag, az OVSz. Társad. Bizottságának elnöke, vitéz Robogány őrnagy, nemzetvédelmi tiszt. Vitéz Kemény Alajos alezredes, Hevesvármegye vitézi székkapitánya nagy jelentéstétele után a megjelentek elvonultak az egri vitézek díszszázada előtt és kezdetét vette a tá és dr. vitéz Jávor várm. II. főjegyző, egri vitézi hadbori mise. A szent misén és az értekezlet ünnepi részén megjelent Kriston Endre püspök, dr. Hedry Lőrinc főispán, Okolicsányi Imre alispán, Braun Károly polgármester és számos más előkelőség.

A tábori misét vitéz Subik Károly papai prelátus mutatta be.

Régmult idők dicsősége, a várvédő hősök szelleme, a vitézi lélek emelkedettsége hatotta át a résztvevőket. Mise alatt a Bornemissza Gergely cserkészcsapat fuvószenekara és az érseki felsőkereskedelmi iskola énekkara adott elő régi egyházi énekeket.

A szentmise után a várbeli kazamaták „Sir termé"-be, ahol a várvédő hősöknek az ásatások alkalmával előkerült és összegyüjtött csontjai porladnak, vonult a közönség, hogy részt vegyen az ünnepélyes értekezleten, melyet a cserkészzenekar a magyar „Hiszekegy"-el vezetett be.

Utána dr. Buzás Endréné Petőfinek a „Hazáról" c. költeményét szavalta el. A költemény tárgya és igazi magyar lelkesedéssel való előadása stílszerűen illeszkedett bele az egri vár sírtermében tartott vitézi értekezlet szellemébe.

Heves vármegye székkapitányának üdvözlő beszéde után vitéz Szinay Béla ny. altábornagy, törzskapitány emelkedett szólásra. Az értekezlet jelentőségét egybekapcsolta Eger vára történelmi idejének hősi szellemével; rövid visszapillantást vetett a vár ezeréves történelmére, küzdelmeire. Végül a törzsszék nevében megkoszorúzta az ezeréves várvédő hősök sírját.

Ifjú Fluck Gusztáv Kozma Andornak „Én őseim" c. költeményét szavalta, melynek úgy a tárgya, mint előadása szervesen illeszkedett bele az ünnepi hangulatba.

Ezt követte az érseki felsőkereskedelmi iskola énekkara: „Ének Eger vár viadaláról".

Vitéz Jávor Ernő a törzsszék társadalmi bizottsága elnökének mély hatást keltő ünnepi beszéde után, Braun Károly, a város polgármestere emelkedett szólásra.

Lelkes beszéd kíséretében átnyujtotta Eger város képviselőtestületének véghatározatát, mely szerint vitézi székház építése céljából 290 négyszögöles telket ajánl fel ingyenesen a Vitézi Rendnek. A felajánlás meglepetésszerűen történt. Vitéz Szinay Béla törzskapitány meleg szavakkal mondott köszönetet a polgármesternek és Eger város hazafias közönségének. Okolicsányi Imre Heves vármegye alispánja a Vitézi Rend és a vitézek iránt érzett szeretetből a Vitézi Rendnek, mint nemzetvédelmi szervnek, a mai időkben különös fontosságának elismerése mellett a vármegye közönsége nevében 12.000 pengőt ajánlott fel. Dr. Hedry Lőrinc főispán pedig a legteljesebb erkölcsi támogatáson kívül a székház felépítéséhez az ínségmunka keretében munkaerőt és a lehetőséghez képest építési anyagot is felajánlott.

A legnagyobb lelkesedés közepette mély hálával és elismeréssel vette tudomásul a törzskapitány ezeket a bejelentéseket. Megígérte, hogy a legrövidebb időn belül a régi vár utódaként egy új vár fog állani, mely nemcsak a vitézek és váromanyosok otthona, hanem nemzetünk és fajunk Heves megyei fellegvára lesz.

A cserkészzenekar indulójával ért véget a leglelkesebb hangulatban lefolyt díszértekezlet, melyen Kriszton Endre püspök is részt vett.

A meghivott vendégek távozása után ugyanazon a helyen kezdeté vette a zárt értekezlet, mely délután ½3 óráig tartott.

A zárt értekezleten a törzsszékhez tartozó vármegyei vitézi székkapitányokon és a vármegyei társadalmi bizottsági elnökökön kívül részt vett vitéz Barczy Gábor az Országos Vitézi Szék társadalmi bizottságának elnöke és vitéz Robogány Ede őrnagy.

Ez az értekezlet igen fontos, a törzsszéket és a törzsszék vitézeit érintő kérdéseket vitatott meg és a fölmerült ügyekben döntő határozatot hozott, sok értékes javaslatot hangzott el, melynek keresztülvitelére intézkedés is történt. A zárt értekezlet után a Koronában bajtársi ebéd volt, melyen a vitézek Főkapitányára vitéz Szinay Béla törzskapitány mondott köszöntőt.

Ünnepség Otrantó emlékére. A Magyar Haditengerészeti Egyesület „Árpád" lelkes csoportja a szegedi vitézi székház nagytermében otrantói emlékünnepélyt rendezett. A zsúfolásig megtelt fellobogózott teremben az előkelőségek mellett helyet foglaltak a vitézi váromanyosok ,folyamőrség, vizicserkészek, a Turul Bajtársi Szövetség küldöttsége és a délvidéki volt haditengerészek.

Az ünnepség a magyar Hiszekegy-gyel kezdődött, utána dr. Vidákovits Kamilló egy. ny. r. tanár volt fregattorvos tartotta meg ünnepi beszédét, melynek keretében a Kormányzó Ur háborús és nemzetépítő érdemeiről emlékezett meg.

Az otrantói csata történetét vitéz Csonka Antal kikötő-felügyelő, vitézi hadnagy h. ismertette, aki mint repülő részt vett az otrantói csatában. Megemlékezett a tengerész szellemről, amely ma is él a volt magyar haditengerészek szívében. Ennek igazolására idézte a tavalyi október 10-iki tengerész hősi emlékmű felavatásának fenséges ünnepségét, ahol ezer és ezer volt haditengerész bajtárs deresedő fejjel, de ifjú szívvel és lelkesedéssel felsorakozott.

Az otrantói csata ismertetése után, vetített képek bemutatására került a sor, volt haditengerészetünk életéből.

Az ünnepség a Himnusszal ért véget.

VITÉZEK LAPJA KÉPES HIRADÓJA



Vitéz Nagybányai Horthy Miklós,

Magyarország kormányzója, a vitézek Főkapitánya 70 éves, amely alkalomból a Vitézi Rend tagjai a legmélyebb tisztelettel köszöntik szeretett Főkapitányukat.

A „VITÉZEK LAPJA" INGYEN MELLÉKLETE

1938 JUNIUS 21



Az országos tűzharcos értekezlet. Jobbról balra: vitéz Nagylaki Rátz Jenő honv. miniszter, vitéz gróf Takách-Tolvay József altb., a tűzharcosok elnöke, vitéz Imrédy Béla miniszterelnök, vitéz Bohory György, a képviselőház alelnöke és vitéz Tóth András országy. képviselő.



A Máltai Lovagok értekezlete Budapesten. Hereeg Chigi nagymester és vitéz József kir. hereeg a Hősök terén.

Vitézi Székház alapkőletétel Székesfehérvárott

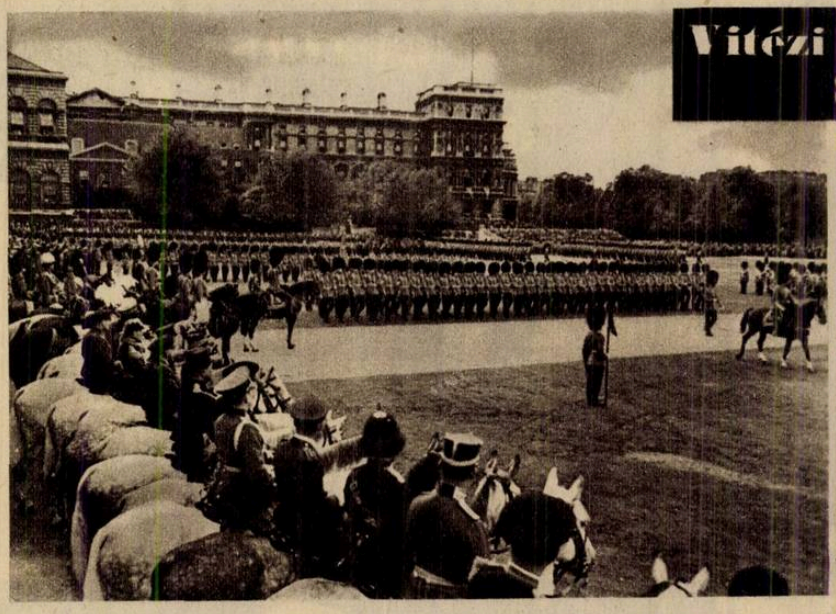

VI. György angol király születésnapján rendezett katonai díszszemle.

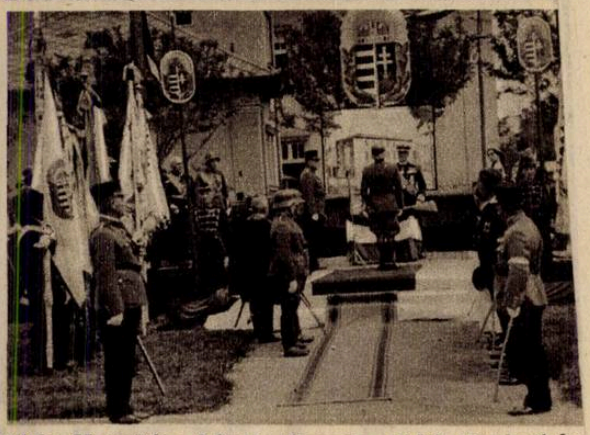

Vitéz Magasházy László tábornok, vitézi törzskapitány beszél.



III. Viktor Emánuel olasz király és császár Forliba érkezik, ahonnét Mussolini szülőfalujába indul.



A díszemelvény előkelőségei.



A Kormányzó Ur átveszi Poós Rezső ezredes vitézi székkapitánytól az alapító okmányt.



See Kojima angol katonai attasé meglátogatja a prierosi német tengerészeti sportiskolát.



Vitéz Tardos Géza székesfővárosi irodafőtiszt 25 éves szolgálati jubileumot ült.



Dr vitéz Nagy B. Sándor, akit „summa cum laude“ mezőgazdasági doktorrá avattak.

FÜRDÉS – EGÉSZSÉG!

DE HA NINCSEN VIZVEZETÉK?

A MEGOLDÁS:



LAMPART

ÜRDŐGARNITURA (kád és kályha)

Vízvezeték nélkül, szerelés nélkül bárhol felállítható!

Részletre is kapható!

LAMPART GYÁRTMÁNYOK ELADÁSA KFT.,
Budapest, VII. ker., Erzsébet körút 19.
Kérem díjtalan prospektusukat **Lampart** fürdőgarnitúráról!

Név_____ Cím_____

Vi

Dolgoztass, hogy dolgozhass!



Pekk és Futor

az állattenyésztésnél nélkülözhetetlen

VITÉZI CIMERES GYŰRŰ

A legszebb vitézi ékszer!



Ára: 14 karátos aranyból (7 gr) ..... P 48.–
ezüstből ..... P 8.–

Megrendeléseket a vételár egyidejű beküldése mellett kérjük eszközölni.
Vidékre +70 fillér portó.

Vitéz HŐS FERENC ékszerész
Budapest, VIII. ker., Baross ucca 41. szám



A gyűrűnagyság megjelölésére elegendő, ha a megfelelő átmérőjű körnek a számát jelzik az igen tisztelt megrendelők.

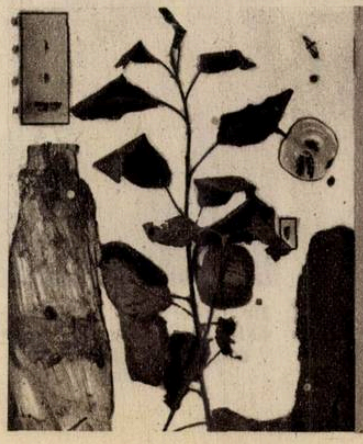

Almamoly ellen legjobb és legolcsóbb

Arzola—Darsin—Nosprasen

Agro Növényvédelmi Részv.-Társ.
Budapest, IV, Hajó ucca 2. szám

A MAGYAR KATONAESZMÉNY SZOLGÁLATA

A VITÉZI REND ZRINYI CSOPORTJÁNAK ROVATA

„Nem hal meg az, ki milliókra költi dús élete kincsét, ámbár napja múl, hanem levetvén, ami benne földi, — éltető eszmévé finomul."
(Zrinyi.)

„Mindenkép próbál az Isten bennünket,
Valamint az ötvös tűzben aranyművét,
És mivelhogy látja az mi hűségünket,
Égben szép koronát neküink készíttet."
(Zrinyi.)

Vitéz Paál Dénes halálára

„Vitéz Paál Dénes m. kir. esperes, a Ludovika Akadémia I. prot. lelkésze 1938 június hó 10-én, 53 éves korában, Budapesten elhúnyt. — Temetése június 12-én lesz a farkasréti temetőben".

Körülbelül csak ennyi hiradás jelent meg erről a szomorú eseményről. Mi azonban ennyivel nem érhetjük be. Nekünk mélyebben szántott bele a fájdalom a lelkünkbe az ő korai elvesztése miatt, s egyben nagyobb tartalmú és tanulságú volt élete és halála, mintsemhogy könnyedén tovább mehetnénk a szokásos vigasztalással (helyesebben öncsalással): „Hja, halál ellen nincs orvosság", „az élet a fontos s nem a halál" stb.

Vitéz Paál Dénes, vitéz Bajtárs és kedves jó Barát!

Búcsúzunk Tőled s egyben szorosabbra fűzzük Veled összetartozásunkat. Talán kissé furcsán hangzik ez, éppen a mai világban, amikor tekintetünket mindnyájan lázas várakozással és követeléssel a Jövőre szegezzük, s amikor oly sokan csak a közvetlen Holnaptól akarják kiharcolni apró sikereiket . . . Mi azonban — **mint a magyar katonaeszmény elkötelezett hívei** — nem az egyéni élet méltó jelenségeiben, hanem „sub specie aeternitatis" (az örökkévalóság jegyében) szemléljük és éljük népünk, nemzetünk és fajtánk sorsát, tehát a Multat, a Hazáért megdicsőült valamennyi ősünket és hősünket is egyetlen, megoszthatatlan, szétválaszthatatlan egységben érezzük mai magunkkal s így a magyar élet szerves teljességét hirdetjük.

Épp ezért nemcsak búcsúzunk Tőled, a földi sír szélén, hanem lélekben összeölelkezünk Veled. Mert derék, igen érdemes vitéz Bajtárs voltál, Rendünknek kiváló tagja. Egész életedben dolgoztál, küzdöttél Hazánkért és családodért. Sohsem kímélted magad, s tán ezért is időnekelőtte feleméstődtek életerőid.

De nem haltál meg egészen! Csak földi maradványaidat tették a sírba. Mert szinte csodálatos, a temetésed napján tavaszi újulásban zengett a természet: pompázott a sok fű, fa, virág, melegen ömlött ránk a napfény s a kék égben pacsirta dalolt . . .

Példaadásod a kitartó, önzetlen munkában, a szerény, de kemény magyar tartásodban örökségül maradt reánk. Tanításaid eredményét ifjaink ezrei hasznosítják mindennapi életükben. De különösen megmaradtál és tovább folytatódol a **„Zrinyi Csoport"** munkaközösségében, melynek — bár kevesen tudták — Te is egyik alapvető indítója voltál. Mint bajtárs, barát és lelkipásztor támogattál, buzdítottál, előrevittél bennünket. Oh hányszor zuhogtattad ránk Krisztus Urunk igéit, amikor a néha már kilátástalannak látszó küzdelemben, az úttörés hálátlanságai és a giz-gaz lények tövisszúrásai közben eltikkadtunk, elernyedtünk . . . Éppen a Te vigasztalásaidból fogalmaztam meg a mi munkánk módszerét: **„Hinni kell, dolgozni és harcolni kell!"** Ha mást nem tettél volna is, akkor is megmaradtál!

Vitéz Paál Dénes, Isten Veled, — nyugodj békében: nem haltál meg egészen!

Vitéz Rózsás József

Cikkeink átvételét csakis a forrás pontos megnevezésével engedjük meg!

SZÉLJEGYZETEK

Vitéz — nem vitéz

Ennek a jelzőnek valódi tartalmi értékét, a szó igazi, nemes értelmében vett jelentőségét a társadalom széles rétegei — sajnos — még mindig nem ismerik eléggé. Ez a nevek előtt büszkélkedő kis szó, még nem foglalta el a szivekben teljesen azt a helyet, amely megilletné. Vitéz . . . ez az öt betű nem lélek-nélküli cifrálkodás, s nem is büszkélkedő fitogtatása a háborús érdemeknek, hanem csak a külső jelzője annak a hovátartozandóságnak, amely mindenkinek megmutatja, hogy e jelző birtokosa annak a Rendnek a tagja, amelyik egy táborba gyüjti azokat a magyar katonákat, akik maradéktalanul megvalósították tetteikkel a katonaeszményt.

Annak, hogy a „vitéz" szó jelentősége még mindig nem ment át teljesen a köztudatba, hogy a közvélemény nem itatódott át a szó igazi értelmében ennek a diszes jelzőnek a jelentőségével, nem kis része van a sajtónak is; annak a sajtónak, amely hihetetlen közönnyel kezelve ezt a kérdést, hol egyszerüen elhagyja a nevek elől a vitéz szót, máskor pedig vidáman osztogatja olyanoknak, akiket meg sem illet. Különösen jellemző erre a felfogásra az, hogy egymásután látnak napvilágot olyan cikkek, amelyekben legmagasabb tisztségeket viselő vitézek neve előtt is hiányzik az, hogy vitéz, nemvitézeket pedig ugyanakkor vitézeknek tüntetnek föl.

Járjunk elöl jó példával elsősorban mi magunk, tehát használjuk a „vitéz" jelzőt mindig élőszóban és irásban egyaránt, mégpedig szabályosan (nem röviditve: „v." vagy „vt.", hanem kiirva!).

Z. GY.

Szellemi tolvaj

az, aki élő szóval vagy irásban előadott mondanivalóját mások gondolataival, szavaival diszíti, de a gondolat szülőjének, megfogalmazójának nevét elhallgatja.

Akár idegen madártollal, akár írótollal ékesítjük fel magunkat, kitudódik, hogy nem a mi természetes díszünk az.

Az ökörszem elbujhat a szárnyaló sas tollazatába, mégis csak ökörszem marad. Nem a tudásának nagyságát, hanem parányi mivoltát bizonyította.

Ha valakit a nyomor lopásra kényszerit, az ok nem mentesíti a büntetés alól, de mint enyhítő körülmény figyelembe vehető. A gondolat eltulajdonitójánál azonban enyhítő körülmény nincs! Mert nem az életfenntartás ösztöne kényszeríti erre a tettére, hanem a hiúság, a saját szellemi nyomorúságának a leleplezése és az érdemtelen érvényesülés vágya.

A szegénység nem szégyen. De szegénylegénynek lenni a gondolatok, eszmék országútján — igen.

Ha e sorokat olvassa, bűnére ismer és zavartan becsapja az igazság e lapjait, — de önmagát nem csaphatja be.

Pedig tudhatná, hogy mások képességeinek, teljesítményeinek elismerésével, önmagunknak szerzünk megbecsülést. De a romlottság ritkán okul. Behúzódik a betű és a szó berkeibe és újabb orzásra készül.

Tehát vigyázat! Védjük meg szellemi birtokállományunkat: a magyar „katonaeszmény" sajátosan (és már évekkel ezelőtt) megfogalmazott gondolatkörét, intézményes kifejlesztésének programmját.

E közben is használjuk derék cserkészeink bevált figyelmeztetőjét. „Légy résen!"

Cs. J.

Bocskay István

Irta: dr. vitéz Horváth Béla

(Folytatás és vege)

Ekkor férfikora delén következett be Bocskay életében a sorsöntő fordulat: a magyarság egyedüli mentségét önerejében látta meg. Otthagyta hát az álnok prágai udvart, megnyerte magának s a nemzeti ügynek a tiszavidéki hajdúságot, azokat a derék magyar talpasokat, akik eddig Belgiojosonak, a kassai hirhedt várkapitánynak és templomfoglalónak zsoldjában állottak. Eltérítette őket a zsoldos vezértől s az ő segitségükkel Álmosdnál 1604 október 14-én éjjel hirtelen megtámadta és szétverte Belgiojosonak többi idegen zsoldos csapatát s alig egy hónapra rá (november 12-én) ő maga nagy diadallal bevonult Kassára. E nagyszerű sikerre aztán rohamosan terjedt a fölkelés, az idegen hadak kiszorultak az országból s Bocskay nemzeti lobogói alatt, melyeken ott ragyogott a biztató jelszó „Ha Isten velünk, ki ellenünk", a magyar mezei hadak Morva- és Stájerországban is megmutatták a magyar kard élét. Az ország felszabadult s az erdélyi rendek hálából Bocskayt a nyárádszeredai gyűlésen 1605 február 21-én Erdély fejedelmévé, rövidre rá — április 20-án — pedig a Magyarországi rendek a szerencsi országgyűlésen Magyarország fejedelmévé választották. A választást a török szultán is elismerte s Lolla Mohamed nagyvezér által Bocskaynak szultáni fetvát (megerősítő oklevelet) és királyi koronát küldött, amit a török nagyvezér a Rákos mezei fényes találkozón 1605 november 11-én adott át Bocskaynak. De ő ezt önzetlen hazafiságból és azon bölcs belátásból, hogy ne legyen a szultán lekötelezettje, nem fogodta el, azon indoklással, hogy van az országnak törvényes királya, akit Szent István koronája érintett. Az ő célja nem a pártütés volt, hanem az alkotmány és vallásszabadság biztosítása.

Győzelmeivel ő a célját elérte, békére és a magyar követelések elismerésére kényszerítette az uralkodóházat s hosszú tárgyalások után 1606 június 23-án létrejött a nevezetes bécsi békekötés, amely Magyarországra nézve első biztositéka volt a vallás és lelkiismereti szabadságnak, de egyszersmind egyik legerősebb oszlopa volt a magyar alkotmánynak is. A békepontozatok eltörölték a hirhedt 1604: XXII. törvénycikket s az országot régi jogaiba helyezték vissza. Erdély egészen a Tiszáig Bocskay fejedelemsége alatt hagyatott s ez a független Erdély maradt még közel egy évszázadon át a magyar gondolatnak szilárd védőbástyája.

Az egybehivott kassai országgyűlés a békét a maga részéről 1606 december 22-én elfogadta, de a felszabadulás feletti nagy öröm csakhamar a legmélyebb gyásznak adott helyet, mert egy hétre rá, december 29-én, Bocskaynak nagy magyar lelke 49 éves korában elhagyta porhüvelyét. Földi maradványait Gyulafehérvárott temették el 1607 februárjában. Ma ezt a várost Alba Juliának hivják s az oláh benne az úr. Mily égető ez a seb és sohasem fog el nem múló.

Bocskayban a nemzet egyik legnagyobb fiát vesztette el, olyant, aminőt csak ritkán ád a Gondviselés. Valódi lángelme volt, roppant egyéniség, mélységesen vallásos és hazafias lélek: példaképe az alkotó magyarnak, aki helyreállította a magyar név és kard becsületét és a lelkiismereti szabadságot. Ezért mondja korponai országgyülési meghivójában: „nagy inségben voltunk az idegen nemzetség miatt, úgy anyira, hogy sem magunkkal sem jószágunkkal, sem marháinkkal szabadok nem valánk, de ki minden-nél nagyobb, lölkünk esméretében is megháborétottak vala."

Mintha csak ma irnánk az első részt! Három és fél évszázad után ime újra megnehezült fölöttünk az idők járása s ma ott tartunk, ahonnét Bocskay valaha elindult.

Nagy Bocskay István szellemében jerkőzénk, adj küzdelmünkhöz erőt és sikert. Követünk a győzelemig. Fővárosunk egyik legszebb terén álló érczszobrodhoz zarándokolni járunk s bizalmat merítünk soha el nem múló egyéniségedből.

SZEMÉLYI HIREK

Vitéz Purgly Emil Csanádpalota díszpolgára. Csanádpalota képviselőtestülete díszközgyűlés keretében a község díszpolgárává választotta vitéz Purgly Emil titkos tanácsost, ny. földmívelésügyi minisztert, az OMGE elnökét.

25 esztendős szolgálati jubileum. Vitéz Tardos Géza székesfővárosi könyvtári irdafőtiszt f. é. június hó 1-én töltötte be 25 esztendős közszolgálati jubileumát. Enyvvári Jenő könyvtárigazgató lelkes melegséggel és elismeréssel méltatta vitéz Tardos Géza pályáját s átnyujtotta neki a kartársai szeretet zálogául értékes emléktárgyat „Hősi kitartó munkád emlékezetére" jelmondattal. — Vitéz Horváth Gyula tábornok képviseletében vitéz Homa Gyula dr. egyetemi adjunktus, járási vitézi hadnagy köszöntötte a jubiláns rendtársat, méltatva vitézi érdemeit, melyet a Kormányzó Ur Őfőméltósága is korábban legfőbb elismeréssel tüntetett ki.

Vitéz Szende Feren 25 éves jubileuma. A június 12-én vitéz Szende Ferenc, a m. kir. Operaház tagjának tiszteletére az Operaházban rendezett díszelőadáson számos előkelőség jelent meg. A Fészekben tartott jubileumi vacsorán az Operaház majdnem teljes gárdája résztvett, Márkus László operaházi főigazgatóval az élen. A kultuszminisztert vitéz Haász Aladár miniszteri tanácsos képviselte, a Vitézi Rendet pedig vitéz Horváth Gyula tábornok és vitéz Benkő Béla alezredes képviselték.

Személyi hír. Vitéz Nagy B. Sándort, a mezőgazdaság tudományból a Műegyetemen doktorrá avatták „summa cum laude"

Dicsérő elismerés. Az Országos Vitézi Szék az Eger Városi Vitézek Önsegélyző Pénztára 1937. évi zárszámadásának, valamint elnöki és pénztárosi jelentésének felülvizsgálata során megállapította, hogy egyes lelkes vitézek öntevékeny ügybuzgalma, önzetlen, kitartó munkálkodása mellett minden vitézi vonatkozású kérdés eredményesen megoldható. Az Önsegélyző Pénztár vezetőségének bajtársi működéséért az Országos Vitézi Szék dicsérő elismerését nyilvánította.

Halálozás. Vitéz T o r d a István piszkei lakos váratlanul elhunyt. Temetése, mely úgy a község, mint környéken lakó vitézek nagy részvétele mellett történt, a vitézek Társadalmi Bizottsága képviseltette magát, koporsójára a nemrég beszerzett gyászleplet borította és sírjára koszorút helyezett el.

VITÉZ PÁL DÉNES

esperes, a Ludovika Akadémia 1. prot. lelkésze elhúnyt. A Vitézi Rend benne igen érdemes, izzó magyar lelkű tagját gyászolja. Temetése június 12-én volt a farkasréti temetőben.

Vitéz Simonyi Hajas István okleveles építészmérnök tartalékos főhadnagy a Signum laudis Nagy ezüst Kis ezüst vitézségi érem, Károly csapatkereszt és a Sebesülési emlékérem tulajdonosa folyó hó 11-én reggel 4 órakor a harctéren szerzett betegségében elhúnyt. A vitézi rend izzó hazaszeretetű önzetlen bajtársát és kiváló szakemberét vesztette el vele.

A Magyar Öltözködési Mozgalom Országos Bizottságának a Vitézi Renddel karöltve rendezett pályázatát kihirdették. Az eredményről és a mozgalomról, annak fontosságához mérten bővebben legközelebb számolunk be.

A hősi halált halt ügyvédek emlékezete. A Hadviselt Ügyvédek Országos Szövetsége a világháborúban hősi halált halt kari bajtársak emlékére a Budapesti Ügyvédi Kamara dísztermében ünnepi ülést tartott. Az ülésen vitéz Botond Béla dr. ügyvéd mondott elnöki megnyitót. M. Ignátz Rózsa a Nemzeti Színház művésznője szavalt. Medvigy Gábor dr. kormányfőtanácsos mondta az ünnepi beszédet. Vitéz Garamszeghy Sándor, a Nemzeti Színház örökös tagja néhány alkalmi költeményt szavalt.

Kiadó lakások: I. ker. Táltos-u. 14 szám alatt, teljesen modernizált házban 2 szoba hallos teljes komfortos és szoba konyhás félkomfortos lakások azonnal, vagy aug. 1-re kiadók.

VITÉZI ÉLET

BUDAPESTI HIREK

A Bpest Szkfőv. Társadalmi Bizottságának teljes ülése. A mult héten tartotta meg teljes ülését a Bp. Szkfőv. T. B. amelyen a Társadalmi Bizottság elnöke: vitéz Horváth Gyula tábornok röviden beszámolt az elmult félesztendő munkájáról. Kultúrális, szociális szempontból egyaránt elismerésre méltó munka volt ez és ezért a munkáért a T. B. elnöke köszönetet mondott a T. B. tagjainak és kérte őket, hogy a jövőben is hasonló szeretettel dolgozzanak. Ismertette az időközben érkezett O. V. Sz. rendeleteket is, majd külön foglalkozott dr. vitéz Jancsó István igazgató főorvos munkájával, amely a vitézi gyermekek egészségügyi vizsgálatával kapcsolatos és amelynek jelentőségét utódainkban is látni fogjuk. A főorvos errevonatkozó jelentésére még visszatérunk. A továbbiak során a T. B. elnöke ismretette az őszi és téli munkatervet.

A Zrinyi-csoport Képzőművész Alcsoportjának a mult számban közölteken kívül a következő művészek lettek tagjai: Vitéz Oláh József festőművész, vitéz Erdős János festőművész, vitéz Széchy László festőművész és Medgyaszay István műépítész tanár.

VIDÉKI HIREK

Előadása háziipar szükségességéről. A szegedi vitézi székházbar dr. Hoór Tempis Móric müegyetemi ny. r. tanár, a Magyar Tudományos Akadémia rendes tagja f. évi április hó 27-én „A háziipar szükségessége vidéki falvaink és városaink szempontjából" cimen nagy horderejü kiváló előadást tartott. Az előadáson nemcsak a vitézek, hanem Szeged város előkelősége, élén a város főispánjával és polgármesterével is nagy számban jelen volt.

A kiváló előadó behatóan ismertette a belga fegyvergyárak, a svájci óragyárak stb. munkaviszonyait. Ezek a gyárak azért tudnak olcsón produkálni, mert a munkások a falvakon laknak. Elvégzik házuk körül a napi munkát, azután szobájukban dolgoznak. Minden szombaton jönnek a gyárak autói, hozzák a félkész árut, vagy nyersanyagot és becserélik és kifizetik a kész árut.

De ehhez vállalkozó gyárosok kellenek, azonkívül a falvaknak kövesúttal és villannyal való ellátása.

Az igen értékes előadás végig lekötötte a hallgatók figyelmét. Sokat tanultunk belőle. A vármegyei Vitézi Szék meg fogja kísérelni Algyő-farkiréti most épülő vitézi népházában hasonló elgondolás keresztülvitelét. Székkapitány.

Bölcske község ünnepelte vitéz főjegyzőjét. Bölcske község társadalma a község főjegyzőjét: vitéz Németh Gyulát vitézzé avatása alkalmából f. évi május hó 29-én rendezett társasvacsorán igen meleg ünneplésben részesítette. A 150 terítékes vacsorán képviselve volt a község és a környék társadalmának minden rétege. Vizsiy Pál rk. plébános a községi képviselőtestület, Pápay István ref. lelkész a Kaszinó. Fekete József asztalosmester az Iparos Olvasó Kör, Pálfy Lajos József ref. tanító a bölcskei frontharcosok és vitéz Szabó István ref. ig. tanító a vitézek nevében üdvözölték talpraesett beszédekben az ünnepeltet.

Vitéz Németh Gyula főjegyző válaszában megköszönte a — szerinte — érdemen felül való ünnepeltetést. Igéretet tett, hogy igyekszik feladatának még inkább eleget tenni. A Kormányzó Ur Őfőméltóságára Isten áldását kérte.

Nyaralni óhajtó bajtársak figyelmét felhívom alábbi címre: Ozondús hegyi levegős vidéken. Panzió, féláru utazási kedvezménnyel, 3 szoba-konyhás lakás 3 hónapra edény használattal kiadó, esetleg bútor nélkül is. Bővebbet válaszbélyeges levélre vitéz Kulcsár János, Kerca.

MEZŐGAZDASÁG

Tájékoztató kisgazdák exportmarha hizlalásához. E címen a M. Kir. Külkereskedelmi Hivatal egy 36 oldalas füzetet adott ki. A füzet kérdés és feleletek formájában felöleli mindazon tudnivalókat, amelyek a szakszerű hizlalás keresztülvitelénél nélkülözhetetlenek. A füzet beszerezhető a mezőgazdasági kamaráknál (Győr, Kaposvár, Kecskemét, Miskolc, és Debrecen) 16 fillér beküldése ellenében. Az összeg postabélyegekben is beküldhető.

Olcsóbb lett a kasza. Az Árellenőrzés Országos Kormánybiztosa közbelépésére az egyedüli magyarországi kaszagyár, a Szentgotthárdi Kasza- és Kovácsművek rt. a kasza nagykereskedelmi árait július 1-től kezdve 2 és fél százalékkal, kiskereskedelmi árait 5 százalékkal mérsékelte.

Az árkormánybiztos leszállította a paprikaőrlési díjakat. A paprikaőrlő malmok által felszámított s nem egy esetben 20 pengő fölé is emelkedő őrlési díjakkal szemben június 10-étől kezdődően a csemegés és édes-nemes paprika őrléséért métermázsánként 17 pengőnél, az édes-nemes paprika őrléséért métermázsánként 15 pengőnél nagyobb összeg nem számítható fel. Az ezidőszerint szokásos porlási százalék változatlan marad.

Csökkentették az ásványolaj termékek árát. A kereskedelmi kenőcsolajok árát vidéken ez év június 7-től kezdődő hatállyal métermázsánként 1 pengővel csökkentették. A könnyű- és nehézbenzin, a motalkó, a petróleum és a gázolaj árát pedig vidéken június 7-étől kezdődő hatállyal mm-ként 1.50 pengővel csökkentették.

Hivatalos termésbecslés. A földmívelésügyi miniszmése általában közepesnek mondható. Őszi búzából jó közepesesen felüli termés remélhető. Az őszi rozsvetések a jó közepesnél gyengébb terméssel biztatnak. Az őszi árpa és tavaszi árpából jó közepes termés várható. Zabzól jó közepes és közepes termés remélhető. A lóhere a legtöbb vidéken jó közepes hozamot adott. A lucernatermés általában jó közepesnek mondható. A rétek fűhozama jó közepesnek és közepesnek igérkezik. A gyümölcsfák közül a cseresznye, meggy, kajszinbarack és mandula néhány vármegyében gyenge, közepes, s legtöbb vármegyében csak gyenge termést fog adni. Dióból gyenge termés várható. A korai almából és körtéből gyenge közepes, a későiekből legtöbb vármegyében jó és közepes termés remélhető.

Ujból esnek az állatárak. A szarvasmarha értékesítése hosszabb idő óta egyre nagyobb gondot okoz a kormánynak. Az olasz és német piacok felé, sőt a távolesö államokba is olyan mennyiséget szállítunk, hogy a kivitelt jobban növelni, legalább is ezidőszerint, nem lehet. Viszont belföldön a kínálat igen nagy méreteket öltött és ez két okra vezethető vissza. Az egyik, hogy a legtöbb nagybirtok és kisgazdaság a mostani hetekre hizlalta fel a kívánt súlyra a szarvasmarhát, a másik pedig, hogy a száj- és körömfájástól való félelem miatt is igyekeznek a gazdák állataikon túladni.

A Hangya állatvásárlásai. A Hangya Szövetkezet hírek szerint átfogja venni az egész állatkereskedelmet, mert megállapították, hogy az állatkereskedők és exportőrök különösen Dunántúlon az egész állatkereskedelem megbénítására törekednek. A kormány intervenciós vásárlásokkal akarja ezt a helyzetet enyhíteni, mely az olasz kontingensnek heti 1200 szarvasmarháról 600 csökkentése által keletkezett. A felvásárolt állatok (sovány állatok) húsát konzervekre akarják feldolgozni, vagy hűtőházakban elraktározni.

A Vitézi Állásközvetítő Iroda közleményei

Munkakereső vitéz, aki elvállal bármilyen kocsiút vagy gyalogjáró építésénél munkát, anyaghozzáadással. Nagyobb út és járdaépítést terméskőből, téglából, cementből szintén vállal. Munkavezetői állásban anyagi felelősséggel, hosszabb gyakorlatot és jó bizonyítványokat tud felmutatni. **Vitéz Poór Márton** kövezőmester Hajdúböszörmény, Nánási-út 16.

Vitézi Cimeres porcellán készletek

A vitézi cimeres porcellánból akciónk megindulása alkalmával beérkezett megrendelések alapján egy tömegben legyártott és így kedvezményes áron forgalomba hozott készletek kifogytak. Az állandóan mutatkozó érdeklődésre való tekintettel intézkedtünk ujabb mennyiség elkészítése iránt. Az új árakat a „Vitézek Lapja" f. é. július hó 1-i lapszámban fogjuk közölni. E hó végéig egyes raktáron lévő készleteket még a régi áron szállítja az árusítással egyedül megbízott

KOSSUCH JÁNOS cég, Budapest, IV., Vámház-krt. 5.

Szerkesztői üzenetek

V. S. S. Felsősegesd. Kisvitézi jelvényért küldjön be az O. V. Sz. 61.072 csekklapon 2 pengőt pontos címmel és a vitézi igazolvány számával és a jelvényt pósta útján megkapja. **Névtelen.** Irja meg bajtárs névvel a levelet, a szerkesztőségnek tudnia kell, kinek a levelére válaszol. **v. H. A. Szerencs.** Forduljon az ottani Hadigondozó Kirendeltséghez vagy a járási hadnagy útján a Székkapitánysághoz, ahol megkapja az útbaigazítást. **v. N. J. Zalaszabar.** Ny. ezredes van ilyen nevü Budapesten, más ilyen nevü vitéz nincs nálunk nyilvántartva. **v. R. V. Szerkesztőség** sehol sem őriz meg kéziratokat, fényképeket. Még 1937 októberében beküldött fényképének sorsáról ma már késő érdeklődni. **özv. v. V. Zs. Bp.** Forduljon kérésével a Hadigondozóhoz vagy a Honszhoz Benczur u. 2., esetleg a Vitézi Székkapitányságnál IV., Váci utca 62. kérjen engedélyt a gyüjtésre. **v. B. G. Cegléd.** M. T. Gy. ny. testőr alezredes Bp. I. Vár. S. S. címét legközelebb közöljük.

v. Sz. N. Szekszárd. Kérését szolgálati úton terjeszsze elő a helybeli Vitézi Székkapitányságnál, hogy ez a kérést juttassa el az Országos Vitézi Társadalmi Bizottsághoz. Már előzően természetesen kérje illetékes helyen kellő megokolással az áthelyeztetését. — Adókedvezménye ügyében az ottani adóhivatalnál érdeklődjék — az „Y"-nal való névírás alig kérheti eredménnyel, minthogy neve í-vel írva is egészen magyaros. — Ami a nyári ruhát illeti engedélyezve van a fehér lenvászon ruha, vagy az újabban előírt zöldesvászon ruha, ha saját ruhát akar csináltatni, ennek színe és anyagra egyeznie kell a kinostárival.

v. B. M. A tüzharcos törvényjavaslatra a végrehajtási utasítás még nem jelent meg. Adókedvezménye tárgyában forduljon a helybeli adóhivatalhoz.

UTOLSÓ FELHIVÁS

a „Vitézek Albumában" közlendő fényképek beküldésére!

Amint legutóbbi lapszámunkban is közöltük, rendtársainktól oly nagy számú megrendelést kaptunk, hogy a „Vitézek Albuma" igen rövid időn belül meg fog jelenni.

A fentiekre való tekintettel

a fényképek beküldésére több felhívást már nem közlünk!

Ezért nagyon kérjük késedelmeskedő rendtársainkat, szíveskedjenek

fényképüket 8 napon belül beküldeni

mert ellenkező esetben fényképük KIMARAD a *Vitézek Albumából* és csak nevüket, életrajzi adataikat tudjuk közölni.

Ezúttal is megismételjük, hogy a

fényképek közlése díjmentes,

nem függ össze az album megrendelésével. Bármilyen nagyságú fénykép is beküldhető.

Legyen minden rendtársunk segítségünkre, hogy ez a körülbelül 600 oldalas, egyedülálló díszmunka: a *Vitézek Albuma* minél teljesebb és tökéletesebb legyen, annál is inkább, mert hiszen az album megrendelése nem kötelező, tehát a kis jövedelmű rendtársak is beküldhetik fényképüket, mert ismételjük, a fényképek közlése egyetlen fillér kiadást sem okoz.

A Vitézek Albumának Szerkesztő Bizottsága
nevében
vitéz Szendrői Kovách Géza ny. alezredes.

Itt levágandó!

FIGYELMEZTETÉS!

Az albumot megjelenés után nem lehet megrendelni, mert csak annyi példányban jelenik meg, ahány előzetes megrendelő van. Ezért rendtársainkat arra kérjük, hogy rendeléseiket a csatolt szelvényen mielőbb küldjék be.

A „Vitézek Albuma"
tek. Szerkesztő Bizottságának
Budapest 4 Postafiók 315.

Megrendelési szelvény

Készpénz.

Ezennel visszavonhatatlanul megrendelem a „Vitézek Albumá"-t angol vászondiszkötésben 28 pengőért. A szállitást kérem a megjelenéskor bérmentve, utánvéttel eszközölni. Semmiféle külön költség nem számitható fel.

Részletfizetés.

A fenti feltételek mellett, de 1 éven belül törleszthető 12 havi részletfizetésre rendelem meg a „Vitézek Albumá"-t 31 pengő 50 fillérért. Az első részletet kérem utánvételezni. (Nem kivánt törlendő.)

..... 1938 ..... hó ..... -en.

Pontos cim. Aláirás.

FIGYELMEZTETÉS!

Bármilyen alakú fényképet be lehet küldeni. A fénykép lehet harctéri vagy újabb felvétel.

Kívánatra a fényképet felhasználás után visszaküldjük.

A Vitézek Albuma t. Szerkesztő Bizottságának
BUDAPEST 4.
Postafiók 315

FÉNYKEP SZELVÉNY

Csatoltan megküldöm fényképemet a Vitézek Albumában való közlés végett. A fénykép hátoldalára személyi adataimat (*név, születési hely és év*) reávezettem. (*Egyéb adat közlése nem szükséges, mert az egységes közlés miatt ezek a rendelkezésre álló okmányokból közöltetnek.*)

Az albumot a baloldali szelvényen megrendelem,* nem rendelem meg,* mert .....

.....

....., 1938 ..... hó ..... -én

*A nem kivánt törlendő

.....

.....

Gazdák Biztosító Szövetkezete

Igazgatóság
BUDAPEST,
IX, Üllői-út 1. szám.
Telefon: 1-878-70.

Vitézi kedvezmények!
Képviselet minden községben!
Kartelen kívül

ÜZLETAGAK:
Tűz-, jég-, élet-, baleset-, szavatossági, gépjármű-, betöréses lopás elleni és állatbiztosítás

Országos Magyar
TEJSZÖVETKEZETI KÖZPONT
BUDAPEST, XI., HORTHY MIKLÓS-ÚT 105-113.
Sürgönycim: Tejközpont. Tel.: 25-88-40.

A M. Kir. Földmüvelésügyi Minisztérium megbizásából szervezi és ellenőrzi a tejszövetkezeteket, tejszövetkezeti, alakulási, értékesitési és mindennemü szakkérdésben dijtalanul ad tanácsot és felvilágositást a tejtermelőknek és szövetkezeteknek.

STOWASSER J.
ELSŐ MAGYAR HANGSZERGYÁRA
Gyárt és javit mindenféle fuvós, vonós, huzó és jelző hangszereket.
BUDAPEST, II., LÁNCHID-UTCA 5. SZ.
Árjegyzéket ingyen küldünk!

BUTOR tartós, modern kivitelben, kényelmes részletfizetésre kapható:
Kisipari Termékek Bútorcsarnoka rt.
Budapest, VI., Dohány-utca 66. sz.
Telefon: 1-361-19.
Vitézi Rend tagjainak kedvező fizetési feltételek!

Vitez Csébi Miklós polgári kalonaszabó,
a Máltai lovagrend szállitója. Készit mintagyüjteményes választás alapján 8 havi részletfizetésre ruhákat. Budapest, IV. Váci-u. 59. földszint

Nemzetes Asszonyok figyelmébe ajánl szakácsnőket, szobalányokat, inasokat, főző- és nem főző mindeneslányokat.
vitéz Krajczár István közvetitő irodája Bpest. Irányi utca 9.
Telefon: 1—846—33.

SKF
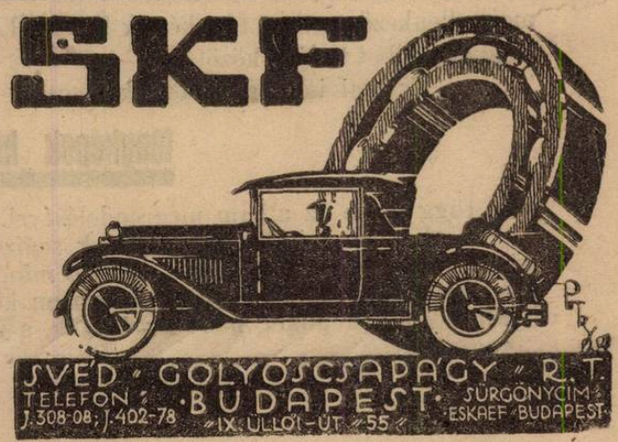
SVÉD GOLYÓSCSAPÁGY R. T.
TELEFON: J.308-08; J.402-78 BUDAPEST IX. ÜLLŐI-ÚT 55 SÜRGÖNYCIM: ESKAEF-BUDAPEST

vitéz SIPOSS SÁNDOR
kelmefestő és szárazvegytisztitó, Vitézeknek engedmény!
Belváros, IV., Hajó-utca 12—14. szám. Telefon: 1—812—40.

Portable és irodai irógépek,
új 145.— pengőtől, az összes rendszerü irógépek legolcsóbb beszerzési forrása
ÉDES és DECSY, VII., Akácfa-u. 13.
Telefon: 14-42-24. Vitézek 10% engedmény kapnak

Felelős főszerkesztő és kiadó: VITÉZ BARCY GÁBOR.
Telefon: 1—870—24.
Kiadótulajdonos: az ORSZÁGOS VITÉZI SZÉK.
BUDAPEST, KIRÁLYI VÁR.

Centrum Kiadóvállalat rt.
Budapest, VIII., Gyulai Pál-utca 14.
Felelős üzemvezető: Telegdy Lajos.

A kézbesitő postahivatalok figyelmébe.

Címváltozás esetén kérjük a 111.545/4-1935 sz. rendelet (P. R. T. 1935-21) értelmében az uj címet megállapitani, ide feljegyezni és a lapot nem utánnem visszaküldeni.

UJ CIM:

VISSZA A FELADÓNAK!

VITÉZEK LAPJA
BUDAPEST VIII., ÜLLŐI-UT 8.

Utánküldés kizárva!

VITÉZEK LAPJA

XVI. ÉVFOLYAM. 19. SZÁM | A VITÉZI REND HIVATALOS LAPJA | 1938 JULIUS HÓ 1

Szerkesztőség és kiadóhivatal: Budapest, VIII., Üllői-út 8. II. em. 19. — Telefon: 1-370-24. — Postacsekkszám: 35.785.

Előfizetési ára a „Képes Hiradó" c. melléklettel együtt egész évre 20 P; vitézi szervek és vitézek részére 3 pengő 60 fillér. Megjelenik minden hó 1-én, 11-én és 21-én.

„A satnyuló nemzetek első kórtünete a fegyvertől, a katonaeszménytől való elhidegülés"

A nemzet életének egyik legfőbb parancsa a nemzet biztonsága. Ez a biztonság pedig: a fegyver tisztelete, a kard rajongó szeretete.

A világtörténelem tanusága szerint a satnyuló nemzetek első kórtünete a fegyvertől, a katonaeszménytől való elhidegülése. Mihelyt valamely népben halványodni kezd a fegyveres férfi és a küzdelemvállalás iránt való meleg érdeklődés, úgy is mondhatnám, mihelyt nem katonást játszik valamely nemzet gyermeknemzedéke, akkor egészen bizonyosan valami lassú fiziologiai elváltozás történt ennek a népnek a lelkében és az a nemzet elindul az enyészet felé.

Ha a magyar históriát nézem, látnom kell, hogy ezt a nemzetet itt a Kárpátok ölén, világtörténelmi erők útközőpontján, a lélek erején kívül pusztán a kard tartotta meg. De miképpen nincsen ereje a kardnak lélek nélkül, éppen úgy nincsen ereje a léleknek sem kard nélkül. A fegyver ad önbizalmat, a fegyver ad bátorságot, a fegyver ad küzdőkedvet a világtörténelem fordulataiban.

„Fegyvert s vitézt éneklek", — mondotta valamikor a legférfiasabb magyar költő és a legmagyarabb magyar férfi, a második Zrínyi Miklós. És nem a ritmus kedvéért, nem a retorikai szépségért tette eléje a fegyvert a vitéznek ,hanem azért, mert fegyver nélkül nincs vitéz. Ösztönös bölcsesség diktálta neki így ezt a sort.

Ezeket a mély emberi és filozófiai igazságokat, érezte meg Mussolini is akkor, amikor az ifjúsáö nevelésében magasztos szerepet biztosított a fegyver átvételének. „A legnagyobb kitüntetés és a legnagyobb megbecsülés perce az, — mondotta Mussolini az avantgardisták egyik avatóünnepén — amikor a nemzet megtiszteli az ifjút azzal, hogy kezébe adja a fegyvert."

De hol vagyunk ettől a csodálatos lelkiségtől mi?

Őseink nemzetmegtartó erejének legerősebb forrása az az életszemlélet volt, amely nem ismert különbséget, nem akart különbséget ismreni a polgár és katona között. Igen egyszerű képpel világíthatok rá erre. Nézzük meg a régi magyarok arcképeinek galériáit! Ezek mind kardos emberek, nem látunk egyetlen régi magyar arcképet, amely kard nélkül ábrázolná a polgárt. Ezek nem Rembrandt békés polgárai, akik nyugodtan élhetnek a maguk szélmalmai és csak a tenger által fenyegetett földjeik között, Ezek az örök riadóban, az örök készenlétben, az örök résenállásban álló magyar férfiak. Polgárok, akik karddal jártak, karddal keltek, mert hozzászoktatta őket ez a föld, — minden környező nemzet irígységének tárgya — hogy ezen a földön csak karddal és lelkünkben a katonaeszmény tiszteletével tudunk megmaradni.

A régi magyar férfiideál a katonalelkű polgár.

És hogy mennyire igazuk volt őseinknek, amikor ezt az eszményt melengették a lelkünkben, azt egy idegen hadvezér és történelemfilozófus, az idősebb Moltke állapította meg, aki a negyvennyolcas magyar eseményeket szemlélvén, azt írta naplójában ,hogy a régi magyar hadiszervezet megszünésekor, az állandó császári hadsereg megteremtésével: a magyar nemesség kiadta kezéből a fegyvert is s ez talán nagyobb vereség volt a mohácsi vésznél is.

Bekövetkezett annak a történelemfilozófiai gondolatnak igazsága, amelyről az előbb beszéltem. Az önálló magyar harcképesség mesgszünésével, fokozatosan halványodni kezdett a nemzet lelkében a katonaeszmény, tisztelete, a fegyver szeretete. A hadsereg — noha a nemzet fiai szolgáltak benne — idegen testté vált, s mindíg idegen test maradt a nemzet lelkében és érdeklődése elfordult ősei szemefényétől: a fegyveres férfitől és a kardtól.

Az 1848-as szabadságharc, majd utóbb a világháború, ideig-óráig visszavetítette lelkében a katonaeszmény képét, de hogy ez csak visszfény, csak távoli sugárzás volt, azt sajnos, szomorúan bebizonyította utóbb a forradalmak alatt százszor megismétlődő katonagyalázás és csillagtépés.

Ez volt az az életszemlélet, amelyben az irodalom, művészet és a sajtó egy része szinte egymással versenyezve, hol kenetteljes pacifista és humanista frázisok köpenyébe burkoltan, hol pedig a legszemérmetlenebb nyiltsággal bujtogatott a katonaeszmény ellen, gyalázta és becsmérelte a fegyvert és megvetette a kardot.

---

* Vitéz Somogyvári Gyula országgyűlési képviselő felszólalásából a honvédelmi tárca 1938—39. évi költségvetése tárgyalásakor.

A Kormányzói születésnapi ünnepségek a vidéken

Baranya és Pécs

Június 18-án Pécsett a Belvárosi Katolikus Kör dísztermében ünnepelték meg a baranyavármegyei és Pécs szab. kir. város vitézei a Kormányzó Ur születésnapját Baranyavármegye és Pécs város főispánjai, az alispán, a polgármester és más közéleti előkelőségek jelenlétében. Az ünnepi szónok dr. vitéz Berde Károly egy. ny. r. tanár volt, aki történelmi mélységű hatalmas beszédben állította a Kormányzó Urat a történelmi magyar kormányzók mellé. Beszédét énekszámok és szavaló előadások követték, azután pedig vitézi összejövetel volt.

Székesfehérvár.

Székesfehérvár vitézei bensőséges ünnepség keretében tartották meg Főkapitányuk magas születése napját. Délelőtt fél 12 órakor, az egyházi hálaadások után díszközgyűlést tartottak a Magyar Király nagytermében. A díszközgyűlést a katonazenekar a Magyar Hiszekeggyel vezette be és a székkapitány megnyitó szavai után vitéz dr. Molnár János adóhivatali főnök lelkes szavakkal méltatta a Kormányzó Ur őfőméltósága érdemeit. Ezután az egybegyültek hódoló táviratban fejezték ki törhetetlen ragaszkodásukat a Főméltóságú Ur iránt.

A díszgyűlés a Himnusz hangjai mellett ért véget.

Borsod vármegye, Baja

A vármegye minden vitézi körzetében és Baján ünnepélyes istentisztelet és vitézi áldomás volt. A Baján tartott áldomáson borsódi és katymári Latinovits János dr. főispán és számos más előkelőség vett részt. A Kormányzó Urra vitéz Temesy Ákos m. kir. ezredes székkapitány mondotta a köszöntőt, Puskás Dezső dr. h. polgármester pedig a Vitézi Rendet éltette.

Szabolcsvármegye.

Szabolcsvármegye Központi járása a Kormányzó Ur Őfőméltósága 70 éves születése napját méltó keretek között ünnepelte meg Nyiregyházán a Korona-szálló különtermében vacsorával egybekötött vitézi bajtársias összejövetelt rendezett.

Megjelentek vitéz Béldy Alajos vk. ezredes, lovasdandár parancsnok, vitéz Sziklay György ezredes, továbbá számosan a tiszti vitézek közül, valamint dr. vitéz Köteles József járási hadnagy vezetése mellett a járás tiszti, altiszti legénységi vitézei.

A Kormányzó Ur Őfőméltóságát vitéz Hunfalvy Artúr ny. ezredes, székkapitány köszöntötte.

A kelebiai körzet vitézei a tavaszi értekezlettel kapcsolatban Tompa községben nagyszabású járási vitézi napot rendeztek június 19-én. Vojnits Miklós báró dr., a kerület országgyűlési képviselőjének és Podmaniczky Attila báró nagybirtokos és a nemzetes asszonyok rézvételével. A Hősök Emléktáblája előtt a község dalárdájának énekszámai, vitéz Földi András és vitéz Valkai Mihály várományos szavalása után vitéz Balás Piri Kálmán járási vitézi hadnagyhelyettes ünnepi beszédet mondott, majd a Székkapitány megkoszorúzta az emléktáblát. Ezt díszelvonulás követte.

A vitézi áldomáson a Kormányzó Urat vitéz Temessy Ákos m. kir. ezredes, székkapitány köszöntötte fel. Az áldomást táncmulatság követte. A járási vitéz nap fényes sikere vitéz Balás Piri Kálmán j. hadnagyhelyettes, vitéz Szabó Dénes tanító és vitéz Szabó Dénesné nemzetes asszony érdeme.

A vitézek és vitézek gyermekeinek elhelyezkedése az ipari és kereskedelmi pályákon

II.

Előző számunkban hírt adtunk arról, hogy a kereskedelem- és közlekedésügyi minisztérium ösztöndíjas helyeket biztosít a hazai felsőkereskedelmi iskolákban, minden évben és évfolyamban 50 ifjú számára. A kormányzat ezáltal lehetővé teszi, hogy állami támogatással évente 200 ifjú sajátíthassa el a kereskedelmi élet alapismereteit és így közvetlenül az érettségi után gazdasági pályára léphessen.

A felsőkereskedelmi iskolában végzettekkel szemben az általános műveltséget megadó gimnáziumi érettségivel rendelkező fiatalok a bizonyítvány megszerzése után zsákutcába kerülnek, mivel egyrészt az értelmiségi pályákon azok túlterheltsége következtében nem tudnak elhelyezkedni, másrészt, mivel középiskolai éveik folyamán egyoldalú tanulmányaik következtében a gazdasági élet által joggal megkívánt alapismeretekkel sem rendelkeznek és így egyelőre a gazdasági élet számára hasznavehetetlenek. Sorsuk azonban mégsem reménytelen, hiszen magas színvonalon álló kereskedelmi szakoktatásunk már előre számolt a helyzettel, amelyet a trianoni békediktátum kikerülhetetlenül vont maga után. Megalkotta az egyéves kereskedelmi szaktanfolyamokat, amelyek egy év alatt elsajátíttatni igyekeznek érettségizett hallgatóikkal mindazt, amit a felsőkereskedelmiben tanulhattak volna. Ennek elvégzése után tehát a gimnáziumi, reálgimnáziumi, illetve reáliskolai érettségivel rendelkezők is kellően fel vannak készülve a gazdasági életre és egyenrangú félként léphetnek fel azokkal a gazdasági élet küzdőterén.

Az ifjúság ügyét szívén viselő kormányzatunk itt is támogatja a középosztály gyermekeit, s a középiskolát végzettek részére szervezett egyéves kereskedelmi szaktanfolyamokon a kereskedelem- és közlekedésügyi minisztérium 10 tandíjmentes helyet biztosít. Ezekre vagyontalan szülők olyan fiúgyermekei pályázhatnak, akik valamely középiskolában (gimnázium, reálgimnázium vagy reáliskola) az 1937—38. tanévben jeles, illetőleg jó eredménnyel érettségi vizsgát tettek és az élő nyelvekben, valamint a mennyiségtanban lehetőleg jeles, de legalább jó osztályzatot nyertek. A pályázók pályázati kérvényükhöz születési anyakönyvi kivonatukat, érettségi bizonyítványukat, szüleik vagyoni állapotáról községi bizonyítványt és hatósági erkölcsi bizonyítványt tartoznak csatolni. A kellően felszerelt pályázati kérvényeket legkésőbb 1938. évi július hó 31-ig a kereskedelem- és közlekedésügyi minisztérium segédhivatalában (II., Lánchíd u. 1—3.) kell benyujtani. Az elkésve érkezett, vagy kellően fel nem szerelt pályázati kérvényeket figyelembe nem veszik.

(Folytatjuk.)

Képes Hiradónk

egyik képe az újabban méltán divatbajött CSABAGYÖNGYE strandfürdő és weekend-telep egy részletét ábrázolja. Távol a főváros zajától, füstjétől, mégis mindössze 30 percnyire MÁV-val a Keleti p. u.-tól, Rákoscsaba-Újtelepen van ez a pompás strand. 5000 négyszögöl gyep, ligetek, ősfák között 50x30 m beton versenyuszoda, gyermek medence, ping-pong, játszótér tornaszerekkel, teszik élvezetessé az ott tartózkodást. VITÉZEK ÉS HOZZÁTARTOZÓIK 30%-KEDVEZMÉNYT KAPNAK.

Fonyód Sándortelepen Fecskefészek Pansióban főidényben teljes ellátással 8.— pengőtől kitűnő konyha, előkelő úrihely, tiszteknek, köztisztviselőknek 10 százalék engedmény. 14 napos ott tartózkodásnál autóval beszállítás.

BELPOLITIKA

Gazdagyűlés Debrecenben

A politikai élet nagy eseménye a debreceni nagy gazdagyűlés volt, amelyen vitéz Imrédy Béla miniszterelnök mintegy 50,000 ember előtt mondta el vidéki körútját megkezdő nagy politikai beszédét. A gazdagyűlésen a tiszántúli gazdatársadalom olyan tömeggel jelent meg, amilyenre még egyáltalán nem volt példa. A fegyelmezett hatalmas sereg, amelyben úgyszólván minden falunak volt képviselete, a magyarság valamely új megmozdulását jelképezte, és az a kölcsönös egymásratalálás, amely a kormányzati férfiak és a magyar gazdatársadalom között megálapítható volt egy megértőbb társadalmi, politikai, szociális magyar jövendőnek a zálogául mutatkozott. A gazdagyűlésen valósággal ünnepelték vitéz Imrédy miniszterelnököt, aki beszédében kiemelte afölött való örömét, hogy Debrecenben, a tiszta hamisítatlan magyarság ősi fészkében, kezdheti meg vidéki körútját. „Nem először állok szemben tiszántúl népével — mondotta többek között — találkoztunk mi már 20 esztendővel ezelőtt a Piavénál Szabolcs és Szatmár megye huszárjaival, velünk együtt küzdöttek a komáromi huszárok, akiknek soraiban ott voltam én is!! Első szavam az emlékezés szava ezek felé a régi bajtársak felé". Beszéde további folyamán rámutatott az utolsó esztendők politikájára, amelynek alapvetését Gömbös Gyula állapította meg, de melyet a sors kegyetlen rendelése folytán valóra váltani nem tudott, hanem utóda Darányi Kálmán alatt volt és most van megvalósulóban. Megvalósult a legnagyobb magyar álom: a hadsereg fejlesztése, de megvalósul a győri programnak a többi része is, az iparnak és méginkább és elsősorban a falunak a felemelése által. Bekötő utak épitése, kutak létesitése, orvosi szolgálat, tárházak, hűtőházak és sok más gazdasági terv valósult meg és fog rövidesen megvalósulni, mert ez a munka az igazi jobboldali politika!! A miniszterelnök vázolta a legközelebbi programot és beszédét az óriási tömeg lelkes viharzása közben fejezte be. Utána elvegyült a gazdák között és bejárta azoknak sorait.

Sztranyavszky Sándor a tiszántúl nagy problémáiról beszélt. Az egységes búzaárakat követelte, figyelmeztette a gazdákat, hogy a betakarítás után ne dobják azonnal piacra gabonáikat, a kormány arra törekszik, hogy a búza értékesítése a gazda részére előnyös áron történjék. A gazdatársadalomnak össze kell tartania, mert a kormány csak akkor érhet el eredményt, ha a gazdatársadalom megérti, hogy egy födél alatt van helye.

vitéz Rátz miniszter Szentesen

Szentesen június hó 19-én vitéz nagylaki Rátz Jenő gyalogsági tábornok, honvédelmi miniszter jelenlétében nagysikerű vármegyei és repülőnap zajlott le. Ezzel kapcsolatban Szentes városa szombaton este és vasárnap ünnepelte a kormányzó születésnapját is.

A leventeünnepségen a vármegye kétezer leventéje és a csongrádi gimnázium ifjúsága vett részt. Az új arcú magyar ifjúság vonult fel itt végeláthatatlan sorokban. Eljöttek a kiskundorozsmai járás rohamosai, kos, fapuskás, egyenruhás kishonvédei.

Vitéz Rátz Jenő honvédelmi miniszter, akit vitéz Mórey László szegedi vegyesdandárparancsnok kisért el, megtekintette a hatalmas parkban elhelyezett, gyönyörű csongrádvármegyei közkórházat és a keretében működő katonai idegosztályt és a legteljesebb elismerésének és megelégedésének adott kifejezést.

Délben a miniszter végig nézte az ifjúság felvonulását és díszmenetét, mad Nagymágocsra utazott, ahol gróf Károlyi Imre vendége volt villásreggelire.

Délután 4 órakor a honvédelmi miniszter a szentesi cserkészrepülők által rendezett sportrepülő-ünnepségen jelent meg.

A verseny rendezésénél közreműködtek: dr. vitéz Bonczos Miklós főispán, dr. Dósa István alispán, vitéz Pallay Rezső ezredes (Teng. Fel.), dr. Kanász Nagy Sándor polgármester, vitéz Váradi László dr. országgyűlési képviselő, vitéz Kovács András őrnagy szentesi testnevelési vezető, vitéz várbogyai Bogyai Kamilló csendőr százados, vitéz Szabó Gyula igazgató tanító.

„A székesfehérvári tanügyi kiállitás tapasztalatai megnyugvással töltik el a Vitézi Rend tagjait"

Irta: **Móra Mihály**

Az ősi koronázó városnak, Székesfehérvárnak, kettős ünnepe volt május 22-én. Míg a Főméltóságú Kormányzó Úr a világháborúban sokszorosan kitüntetett magyar hősöket avatott vitézekké, a Főméltóságú Aszszony a magyar kultúra katonáinak: a székesfehérvári tankerületi főigazgatóság körzetébe tartozó tanároknak és tanulóknak tanügyi kiállítását nyitotta meg fényes külsőségek között.

Amennyire fölséges keretet nyujtott a vitézavatáshoz a székesfehérvári „romkert", éppen olyan módon pompás hajlékhoz jutott a tanügyi kiállítás is, mely az új, — a kor igényeinek legtökéletesebben megfelelő — központi állami elemi iskola kétemeletes épületének összes helyiségeiben nyert elhelyezést.

A kiállítás rendezői páratlanul értékes munkát végeztek. Végtelen hozzáértéssel, nagy tudással, szeretettel és hangyaszorgalommal válogatták ki és hordták össze a kiállítási anyagot, mely tökéletes keresztmetszetét adja a tanár, tanító, tanuló életének, munkájának.

Harminc kiállítási terem tárul a látogató elé. Minden teremben gondosan megválogatott ,ízlésesen elrendezett és pompásan szemléltető kimutatások, statisztikák, magyarázó rajzok, gyüjtemények. Ahhoz, hogy valaki a kiállítás értékét felfogja, napokig kellene búvárkodnia a termekben, annak ellenére, hogy a kiállításokon általában tapasztalt túlzsúfoltságnak nyoma sincs.

Legnagyobb értéke a kiállításnak az, hogy az oktatóknak nemcsak az iskolai munkáját, hanem szociális és minden egyéb körülményeit is feltünteti. A tanitót, a tanárt nemcsak mint oktatót, hanem mint embert is bemutatja. Ugyanakkor, mikor beszámol arról, hogy a tanulóknak hány oldal leckét kell megtanulniok évente, feltünteti azt is, hogy milyen nehézségeket kell leküz-

* Cikkünket anyagtorlódás miatt csak most tudjuk hozni az általánosan elismerést kiérdemelt kiállításról.

deniök, hogy eredményes munkát végezhessenek. De a legszemléltetőbb módon érzékelteti a kiállítás a gyermeknek a tanuláson kívül kifejtett szellemi és alkotó tevékenységét is. Nem feledkeztek meg a rendezők a gyermek játékairól, szórakoztató olvasmányairól, sportjáról — sőt vágyairól sem.

A vitézi szemnek nagyon jól esnek azok a kimutatások, melyek a tanárok és tanítók világháborús katonai adatait tüntetik fel — a legaprólékosabb gondossággal. Ezekből a kimutatásokból kitűnik, hogy az oktatók közül hányan, milyen katonai rendfokozatot értek el, milyen kitüntetésben részesültek, hányan lettek a Vitézi Rend tagjai, stb. — Azzal, hogy a főigazgatóság ezekre a kimutatásokra olyan nagy súlyt helyezett, mindennél ékesebben bizonyítja, mily nagy jelentőséget tulajdonít a katonai erényeknek és ezek ápolásának.

Egy statisztikai táblázat a különböző iskolafajok osztályainak szaporodását tárja a szemlélő elé. A magyar műveltség előhaladása szempontjából minden iskolafaj fejlődése örvendetes esemény. Népműveltség szempontjából azonban, — az elemi iskolán kívül — a polgári iskola az, amely a nagy néprétegek műveltségének fokozása szempontjából a legnagyobb jelentőséggel bír. — Az említett táblázat szerint a tankerületben 1896-ban: 30, 1914-ben: 50, 1918-ban: 95, — 1938-ban: 200 a polgári iskolai osztályok száma. Ezek és az ezekhez hasonló számok állítják meg mindenkit és késztetik gondolkodásra a nézelődőt.

Ezer és ezer részletet kellene még felemlíteni a kiállítás értékeiről, de a Vitézek Lapja nem tanügyi ujság. A kiállítás anyagának részletes ismertetésére nem rendelkezik elegendő hellyel. De talán nem árt a tanügyi kiállításról való szűkebb szavú megemlékezés sem, mert az iskolának hasonló a feladata a Vitézi Rendéhez. A Rend vára a nemzetnek, az iskolák pedig előretolt bástyái, melyeknek falai mögött a jobb jövőért folyó erős harc folyik. A Vitézi Rendnek kötelessége e nemes harcot figyelni. A székesfehérvári tanügyi kiállítás tapasztalatai megnyugvással tölthetik el a Vitézi Rend tagjait. Akik számontartják, hogy tanítványaik milyen világítás mellett tanulnak, mikor esznek meleg ételt, mennyi időt veszítenek naponta az utazgatással, milyen lakásban, milyen körülmények között élnek, mit olvasnak, mivel szórakoznak, — akik vigyáznak a gondjaikra bízott gyermekek testi, lelki épségére, fejlődésére —, akik számontartják még azt is, hogy mit hordoz, mit gyüjtöget össze a gyermek a zsebében, — akik a parancsot a körülmények gondos mérlegelésével adják ki és hajtják végre, jó katonái a nemzetnek. A főigazgatóság hatáskörébe tartozó tanári és tanítói kar, valamint a lelkes tanulósereg — áldozatos, értékes munkájáért — mindnyájunk őszinte köszönetét és elismerését megérdemli.

Versenytárgyalási hirdetés.

A m. kir. rendőrség budapesti főkapitánya nyilvános versenytárgyalást hirdet a budapesti főkapitányságnál 1938—39. költségvetési évben szükségessé váló cserépkályha javítási munkák elvégzésére és új cserépkályhák szállítására. A részletes felvilágosítás a m. kir. rendőrség budapesti főkapitányságának gazdasági hivatalában (V., Zrínyi u. 2. I. em. 101. sz.)

A nyári befőzéseket kitűnő módszerrel, olcsón, megbízhatóan, szívesen elvállalja nemzetes asszony társai helyett: vitéz Fóris Richárdné ny. ezredesné, Rádayutca. 50. III. 7.

Ragyogó külsőségek között nyitotta meg a Kormányzó a Szent István emlék-év országos ünnepségeit

A Szent István-Emlékév Országos Bizottság rendezésében szombaton kezdődtek azok az ünnepségek, amelyek Szent István király halálának 900. évfordulója esztendejében kerülnek sorra. A megnyitó ünnepség a Parlamet kupolacsarnokában zajlott le, míg az egyházak templomaiban ünnepi istentiszteletek voltak.

A fényárban úszó parlamenti kupolacsarnokban a Kormányzóval az élen úgyszólván az összes kormányzati, politikai és társadalmi előkelőségek résztvettek. A Kormányzó szózatot intézett a nemzethez, amelyben Szent Istvánról emlékezett, aki látnoki szemével felismerte és lángszavával megoldotta a nagy magyar problémát a maga korszakában azáltal, hogy megalkotta a keresztény magyar királyságot, felépítette a nemzeti államot és bevezette népét a nyugati államok kultur közösségébe.

A kormányzói szózat után a miniszterelnök tartotta meg emlékbeszédét és gyönyörű gondolatban világította meg Szent István elhatározásának belső folyamatát, aki a saját lelkében átélte a multakkal való szakításnak nagy tragédiáját.

Hóman Bálint tárcanélküli miniszter mint az ünnepség végrehatóbizottságának elnöke, jelentést tett a Jubileumi év ünnepségeinek előkészületeiről.

Megállapították a Szent István-emlékév ünnepségeinek sorrendjét.

Az emlékév legkiemelkedőbb mozzanatai az augusztusi Szent István-héten folynak le. Augusztus 15-én Esztergomban felavatják az árpádházi királyi palotát, 16-án és 17-én a budai Várban közszemlére teszik ki a szentkoronát, 18-án az országgyülés Székesfehérváron ünnepi ülést tart, s ugyanakkor lesz a székesfehérvári Szent István-bazilika feltárt romjainak felavatása és a Sidló Ferenc szobrászművész által készített Szent István-szobor leleplezése. Az ünnepségeket az augusztus 20-iki budapesti Szent Jobb-körmenet zárja le.

Telekbeiktatás és zászlószentelés.

Komárom—Esztergom vármegyék vitézei Komáromban szép ünnepség keretében iktatták be jelképesen telkeikbe a gesztesi járás 19 vitézét és ugyanakkor felavatták az új vitézi zászlót. Az ünnepségek a Hősök terén zajlottak le és az ünnepen a Kormányzó Urat vitéz szinai Szinay Béla altábornagy képviselte, aki a beiktatást katonás beszéd kíséretében hajtotta végre.

„Vitéz Bajtársaim! — mondotta többek között — Nemzetes telkes Gazdák! Földet kaptatok. Egy darabot ebből a sok vérrel áztatott, drága kincses magyar földből. — Tudjátok-e mit jelent az: szeretni és gondozni ezt a telket, ezt a darab földet? A hazaszeretetet jelenti. — A nagy háború végighurcolta a magyar katonát a világ minden tája felé, de bármennyire látott szebb tájakat vagy ítélt szebbnek az ész idegen értékeket, a magyar lélek mindig visszahívta a magyar embert a magyar földhöz. Ez az egészen különleges lelki ragaszkodás a röghöz a hazaszeretet rúgója. Ebben teremtheti meg a lélek a maga világát. Itt érzi magát otthon az ember."

Majd beszédét ezekkel a régi zamatú szavakkal fejezte be: „Békességben legyetek, jó szokással éljetek". A telekbeiktatott vitézeket az egyházak lelkészei megáldották.

Az új zászlónak a felavatása szintén ünnepélyes keretek közt ment végbe. Az avató beszédet vitéz Petkó-Szandtner Tibor méneskari alezredes, bábolnai méneskari parancsnok mondotta.

Vitéz Keresztes-Fischer Ferencné kiosztotta a „magyar ünneplő" ruhatervekre kiírt pályázatot

A modern magyar ruhadivatot megteremtő Magyar Öltözködési Mozgalom Országos Bizottsága a Vitézi Renddel karöltve országos tervpályázatot írt ki a gyakorlatban kitűnően bevált új ruhatípus: a magyar ünneplő ruhák továbbfejlesztésére. A pályázat, amint arról már hírt adtunk, eredményes volt s az Országos Bizottság 14 tervezőművészt tüntetett ki s ezek közt a pályázat 5 első helyezettjét remekbe készült „magyar ünneplő"-vel is jutalmazta. A kitüntetéseket és díjakat vitéz Keresztes-Fischer Ferencné ünnepélyes keretek közt osztota ki. Ünnepi beszédében kiemelte a Magyar Öltözködési Mozgalom Országos Bizottsága közérdekű munkásságának nagy nemzeti, szociális és gazdasági jelentőségét. Rámutatott arra, hogy az Országos Bizottság 5 évi céltudatos munkássága a magyar művészetet egy új ágazattal: a színmagyar divattervező művészettel gazdagította s ezzel a nemzeti értéken felül a magyar művészeknek új érvényesülési és kereseti lehetőséget adott. A nagy tetszéssel fogadott beszéd után dr. Ferenczy Ferenc miniszteri o. tanácsos, az Országos Bizottság ügyv. elnöke ismertette a Kormányzóné Őfőméltósága a magyar öltözködési mozgalom legmagasabb pártfogója iránti hódolat megnyilvánítására kiírt pályázatot s annak eredményét. Méltatta a magyar alkotóerőt, amely világraszóló értékeket tud teremteni, ha a maga hamisítatlan valóságában nyilatkozhatik és nem kényszerül idegen minták szolgai utánzására. A megjelent díszes közönség, amelynek soraiban ott volt vitéz Rátz Jenőné, a honvédelmi miniszter felesége, vitéz Kárpáthy Kamillóné, valamint a magyar társadalom és a Vitézi Rend sok előkelősége, melegen ünnepelte a kitüntetett művészeket s hosszasan gyönyörködött a kiállított pályaművekben. A Lajos utcai nőipariskolában tartott ünnepséget magyar divatbemutató zárta be, amelyet Gaár Vilmos, a nőipariskola igazgatója rendezett Érczhegyi Irén tanárnő közreműködésével. A kitüntetett művészek névsora a következő: I. díj Molnár Lászlóné, II. díj Gidófalvy Piroska, III. díj Grivnyik Emilia. IV. Farnadi Ilona, V. Csucsi Edit. — Dícséretben részesültek: Payer Gizella, Deli Anna, Endrédi Sarolta, Michele Ilona, Farnadi Ilona, Grivnyik Emília, Csucsi Edit, Vadonné Perényi Irén, Sztupkay Lajos, Szép Olga, Gaár Mária és Péderi Dóra divattervezők.

SZEMÉLYI HIREK

Kinevezések. A Kormányzó Ur Őfőméltósága vitéz Dömötör Kálmán kabinetirodai osztálytanácsost, kabinetirodai tanácsossá kinevezte.

Vitéz Kozáry Ferenc uradalmi főintézőnek a hazai mezőgazdaság fejlesztése körül szerzett érdemei elismeréséül a magyar királyi gazdasági tanácsosi címet adományozta.

Vitézt választottak a Drogisták alelnökévé.

Vitéz Somfai Antal illatszerészt (Bp. X., Rezső tér 4. telefon: 342—996) a közelmultban a Drogisták Egyesülete alelnökévé és szaklapjának főszerkesztőjévé választotta meg.

Halálozás. Barcs Béla m. kir. kormányfőtanácsos elhúnyt. Vitéz Góthay Ortúr tűzérőrnagy és vitéz Hallóssy Jenő takarékpénztári titkár apósukat gyászolják az elhúnytban.

Vitéz Nyitrai György Miskolcon elhúnyt 1938. június hó 26-án.

Vitéz Hunyor Sándor 10 éves kis várományos-jelöltje, Sándorka a 780. sz. Szent Kristóf cserkészcsapat őrsvezető apródja elhúnyt.

VITÉZI ÉLET

A Főméltóságú Ur köszönő távirata:

A Kormányzó Ur Őfőméltósága vitéz tiszabeői Hellebronth Antal tűzérségi tábornoknak, a vitézek Főkapitányának a születésnapi jókívánatokért a következő köszönő táviratot küldte:

Melegen köszönöm a Vitézi Rend nevében előterjesztett jóleső szerencsekívánatokat.

Horthy s. k.

Vitézi Székkapitányok hivatalos közleményei

A IX. kerület vitézi hadnagya július hó 9-én, szombaton este 8 órakor a Ferencvárosi Keresztény Kaszinó kerthelyiségében (IX., Ráday utca 46. szám) bajtársi összejövetelt tart, melyre várjuk rendtársainkat és hozzátartozóit. Székkapitány.

Pályázati hirdetmény!

Vitéz Herczeg István kerületi vitézi hadnagy úr mint az elmúlt években, ez évben is **100 P** ösztöndíjat ajánlott föl a legjobban tanuló budapesti középiskolás vagy főiskolás vitézi várományos részére, aki már eddig is — mint várományos — leginkább tanújelét adta a Vitébzi Rend érdekében való munkálkodni akarásnak.

Pályázhat minden budapesti közép- vagy főiskolás várományos.

A kérvények, az illetékes vitézi hadnagyok véleményével ellátva, folyó évi augusztus hó 31-ig Budapest székesfőváros Vitézi Székéhez (IV., Váci utca 62. sz.) terjesztendők be és azokhoz a tanulmányi eredményről a bizonyítvány csatolandó.

A beérkező kérvények felett a székkapitány elnöklete alatt bizottság fog dönteni.

Székkapitány 89/Biz.—1938. szám.

Tanoncfelvétel. A Ganz és Társa villamossági, gépwaggon- és hajógyár rt. az Országos Vitézi Székhez intézett átiratában felhívta az Országos Vitézi Szék figyelmét a vállalat tanoncfelvételére. A vitézek ipari pályára törekvő gyermekeit tanoncfelvételre a vállalat előjegyzi, amennyiben azok 16-ik életévüket folyó évben betöltik és a 4 középiskolát eredménnyel elvégezték, Budapesten, vagy közvetlen környékén (legfeljebb 15 km-re) laknak. „Tanonc jelentkezési lap" Budapest szkfv. és Pest vm. Északi Részei Vitézi Széknél kapható. 1435/Biz. V. 1938. O. V. Sz.

Biharvármegye vitézeihez! A volt Vitéz Kéki-féle monostorpályi község határában levő 11 kat. hold 800 n. öl ingyenes, 10 kat. hold 1063 n. öl vagyonváltságos területekből álló vitézi telekkel, mely telek kat. tiszta jövedelme 63 P 33 fillér elsősorban egy biharvármegyei vitézt óhajtok adományozásra javaslatba hozni.

Felhívom a telekkel való megadományozásra pályázó vitézeket, hogy a telket ott a helyszínen tekintsék meg (jelenlegi bérlője vitéz Sz. Tarsoly Mihály) és jelenlegi anyagi helyzetük bejelentése mellett, a vármegyei Vitézi Széknél írásban jelentkezzenek.

A telket f. évi október hó 1-én az arra kijelölt vitéz átveheti. Székkapitány. 306/msz. 1938.

Heves vm. vitézeihez! Gyöngyös m. város vitézeinek a vitézi hadnagy vezetése alatt f. évi augusztus 13—15-i Szentkútra való gyalog zarándoklatával kapcsolatban, a Vitézek Lapjában f. évi június 11-én megjelent vitézi értekezletek sorrendjét a következőképen módosítom: Augusztus 14. Egerben. Augusztus 21. Gyöngyösön a város és járás vitézei részére az eredeti rendeletben közzétett módozatok szerint. Székkapitány.

BUDAPESTI HIREK

Felhívás a szabadpályán lévő Nemzetes Urakhoz, Nemzetes Asszonyokhoz és várományosokhoz!

1. Mint már közöltük az év végén az összes szabadpályán lévő rendtagokról (Fővárosi és környék) új és részletes szaknévsort fogunk kiadni, amelyben tehát nemcsak vitéz iparos és kereskedők lesznek benne, hanem önálló mérnökök, gyógyszerészek, droguisták, orvosok, ügyvédek, stb. Egyszeri közzététel illetéke 6.— P. Felhívok mindenkit a saját érdekéből, hogy minél előbb adataikat (név, foglalkozás, pontos cím, telefon) a B. T. B. Vitézi iparos és kereskedők csoportja elnökének terjesszék be.

2. Az összes fővárosi vitézi családok jelentsék be szintén a vitézi iparos és kereskedők csoportja vezetőjének, hogy akarnak-e ők, vagy családtagjaik munkát kapni és milyet?

3. Német gyárak magyarországi képviseletére igényt tartók jelentkezzenek szintén az iparos és kereskedők csoportja vezetőjénél. Ha ilyen képviseletre valaki tájékozódást óhajt, úgy forduljon Sekeres István dr. úrhoz (Budapest IV., Magyar u. 28. I. 4.) Ilyen tárgyalást azonban az illető köteles előre vagy utólag a Vitézi Iparos és Kereskedő Csoport vezetőjének (Vitéz Kócsy Elemér m. kir. ezredes, Budapest VII., Üllői út 8. Vitézi Rendház) szintén bejelenteni.

Bp. Szfőv. Vitézi Társadalmi Bizottság elnöke.

Iparosok II. társasutazása a Berlini Nemzetközi Kézművesipari Kiállításra. A kézművesipar gazdasági, kulturális és társadalmi jelentőségét hirdeti az egész művelt világ előtt az a nagyszabású nemzetközi kiállítás, amelyet a Rómában székelő Nemzetközi Kézművesipari Központ keretében ez év július hó 10-ig 33 nemzet résztvételével rendez Berlinben a német munkafront kézművesipari központi szervezete.

E gigantikus kiállítás, amelyre Európa, Ázsia, Amerika legjobb mestereiket küldték ki, rendkívül nagy jelentőséggel bír a kézművesipar szempontjából, mert az iparosság gazdasági, kulturális munkáját, társadalmi és erkölcsi erejét az egész világ érdeklődésének előterébe hozza.

A magyar minisztertanács határozata értelmében Magyarország e kiállításon hivatalosan vesz részt.

A régi magyar kézművesipar és céhélet emlékeit, a modern kézművesipar és iparművészet legszebb készítményeit, legjobb iparosműhelyeit mutatja be a kiállítás.

A magyar gyáripar kollektív kiállítása, a magyar kézművesipar termelés, hitel, export, iparoktatás bemutatása, Budapest idegenforgalmának propagandája és cigányzenés magyar vendéglő egészíti ki a kiállítás magyar osztályát.

Az Ipartestületek Országos Központja a kiállítás kormánybiztosának támogatásával, a kamarák, ipartestületek, kézművesipari intézményeink közreműködésével e nagyjelentőségű nemzetközi kiállítás megtekintésére az óriási érdeklődésre való tekintettel rendkívül kedvező feltételek mellett **külön vonattal még egy 5 napos tanulmányutat rendez a magyar iparosok és hozzátartozóik részére.**

Az ötnapos társasutazás részvételi díja: 138 P. Jelentkezési határidő: 1938. június 24. Jelentkezni lehet az Ipartestületek Országos Központjánál, a Kereskedelmi és Iparkamaráknál, az összes ipartestületeknél, valamint az „Égisz"-Magyar Touring Club utazási irodánál, Budapest, V., Ferenc József-tér 3. Telefon: 181-447. Az érdeklődőknek részletes felvilágosítást és részletes útirendet ad a Vitézek Lapja kiadóhivatala.

A XIV. ker. vitézei vitéz Herczeg István kerületi hadnagy vezetésével június 21-én a gyarmatutcai Schrettner-féle vendéglő kerthelyiségében bajtársi összejövetelt tartottak, melyen a vitézek családostul nagy számmal jelentek meg. Ugyanekkor vitéz Máriahegyi Jánost, a kerület vitézi őrmesterét meleg szeretettel ünnepelték az O. V. Sz.-től kapott dícsérő elismerés alkalmából.

A budapesti Társadalmi Bizottság vitézi Iparos és Kereskedő Csoportja f. hó 22-én tartotta évzáró közgyűlését. A közgyűlés elején vitéz Antal József nemzetes úr és Szekeres István dr a csoport lelkes támogatója igen tanulságos előadást tartottak és pedig a „Közszállítási Szabályzat"-ról, illetve a csoport tagjainak és hozzátartozóinak adandó munkaalkalmakról (német gyáraknak magyar képviselete.) Az alcsoport vezetője vitéz Kócsy Elemér m. kir. ezredes azután megállapította zárószavaiban, hogy a vitézi erkölcsök, mint a bajtársiasság, az egymás támogatása, a fegyelem és rend, a vallásosság a legnagyobb mérvben kifejezésre jutottak. Továbbá örömmel állapította meg, hogy a csoport életében a nemzetes asszonyok és a várományosok mind jobban bekapcsolódnak.

A legközelebbi kötelező összejövetel szeptember hó 28-án, a hó utolsó szerdáján lesz. Szeptember 1-től pedig a rendes heti szerdai összejövetelek megtartatnak.

VIDÉKI HIREK

A jánoshalmi vitézi járás tavaszi értekezletén Borotán, az ünnepélyesen fogadott Székkapitány érkeztével Féth Márton bíró üdvözlő beszédét szentmise követte, amelynek keretében Simon Mátyás plébános a vitézek érdemeit méltatta. A Hősi Emlékmű előtt az ünnepi beszédet vitéz Kemény Simon, a Társadalmi Bizottság üv. elnöke tartotta. A vitézek koszorúját vitéz Temesy Ákos m. kir. ezredes, székkapitány helyezte el. Vitéz Hódi György (Baja) szavalt, majd a díszelvonulás után vitézi áldomás volt, amelyen úgy mint az ünnepségen, a községi elöljáróság és képviselőtestület tagjai is résztvettek. A kormányzó úrra a székkapitány mondott felköszöntőt. Vitéz Hódi György magyar dalokat énekelt, vitéz Kemény Simon pedig harctéri élményeket mondott el. A kiválóan sikerült járási vitézi napot vitéz Kazinczy Gergely járási vitézi hadnagy és vitéz Jávorka Sándor tiszthelyettes, vitézi őrmester rendezte. A dicsőséges Szent Jobb bajai fogadtatásán a bácsbodrogmegyei vitézek testületileg vettek részt.

A dunaharaszti vitézek, hadirokkantak és frontharcosok dísztáborozást tartanak július 3-án járási vitézi szemlével kapcsolatban. A dunaharszti Rákóczi strandfürdő összes helyiségeiben.

A Vitézi Állásközvetítő Iroda közleményei

Két gazdasági cseléd — vitézek — azonnalra is elhelyezkedést nyerhet tiszti vitézi telken. Járandóság: két métermázsa gabonával több a szokásos konvencionál és havi egy pár pengő készpénz szerzés lehetősége a rendes konvención felül. Kívánatos volna, ha vitéz apa és fél, vagy egész konvenciós fia jelentkezne.

Cím: Nógrád vm. Vitézi Széke, Balassagyarmat.

Vitézt vagy vitézi várományost keres üzlettársnak, 1904 óta önállóan dolgozó iparigazolvánnyal biró lakatosmester. Az üzemet maga vezeti, de utódja nem lévén, szeretne megbízható fiatalabb társat találni, valamelyes anyagival, esetleg az önállósítási alapra jogosult illetőleg alkalmas mérnök vagy felső-ipariskolát végzett egyént. Cím: Péter Artur lakatosmester Budapest, II. ker., Medve-utca 12. I. 6.

Tanult fűszer- és vegyeskereskedő vagyok, de jelenleg állás nélkül. 3 gyermekes családom van. Szeretnék minél előbb raktárnoki, vagy nagykereskedésnél elhelyezést nyerni lehetőleg Budapesten, vagy környékén, Pécsett. Vitéz Fejér Sándor Győr, Kálvária-u. 45. a fszt. 1 ajtó.

Ki vállalná el a vitézi családok közül a jövő iskolai esztendőre Budapesten IV. gimnázista fiamat teljes ellátásra, cserébe két nyáron vendégül látnám az illetők családját, vitéz Kulcsár János Kerca.

15 éves leányomat szeretném a nőiszabóságban teljesen kiképezni. Kérem a szakmabeli nemzetes asszonyokat, akiknek esetleg tanoncra van szükségük, írjanak az alábbi címre: vitéz Tövis István Selypi cukorgyár, Selyp.

Magaslati nyaralóhelyen vitéz szeretné kedvezményesen elhelyezni 10 éves fiát. Értesítést kér vitéz Pusztai Gyula kereskedő Gyula, Novák utca 7.

VITÉZEK LAPJA KÉPES HIRADÓJA



Vitéz Nagybányai Horthy Miklós Kormányzó Ur megnyitja a Szent István évi ünnepségeket a Parlamentben.



Debreceni gazdagyűlés. Dr Vitéz Ómoravicai Imrédy Béla miniszterelnök az ötvenezer főnyi hallgatóságnak beszédet mond.

A „VITÉZEK LAPJA" INGYEN MELLÉKLETE
1938 JULIUS 1

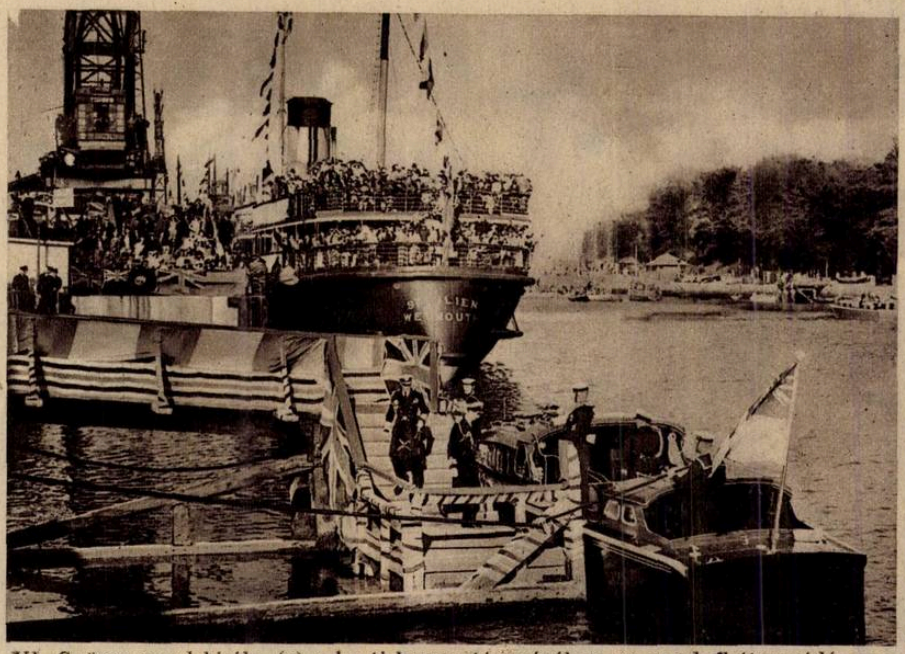

VI. György angol király (x) a kenti herceg társaságában az angol flottaparádé megtekintésére indul.

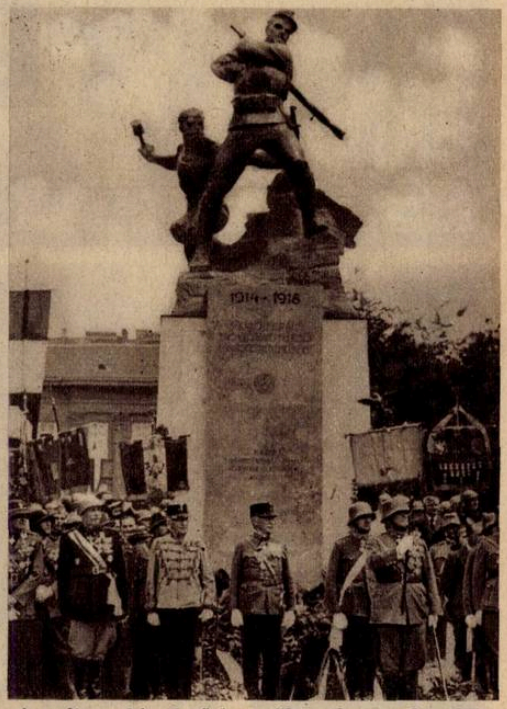

A volt m. kir. 1-sö honvéd gyalogezred emlékszobra, melyet tizenötezer főnyi közönség jelenlétében vasárnap lepleztek le.



Mussolini a Rómában tartózkodó japán pilóták küldöttségével.

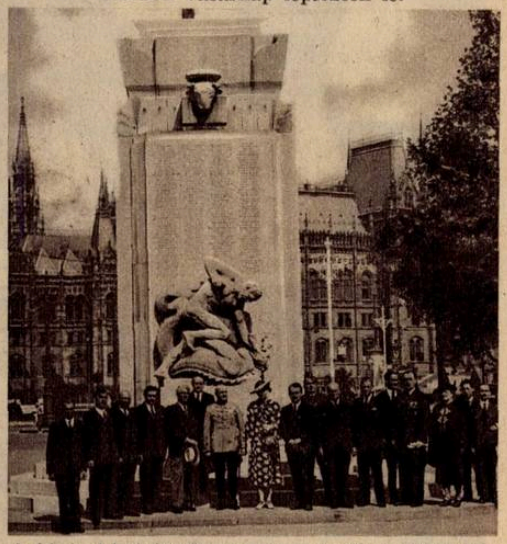

A júniusi bajtársak megkoszorúzzák az 1919-iki felkelés vértanuinak szobrát.

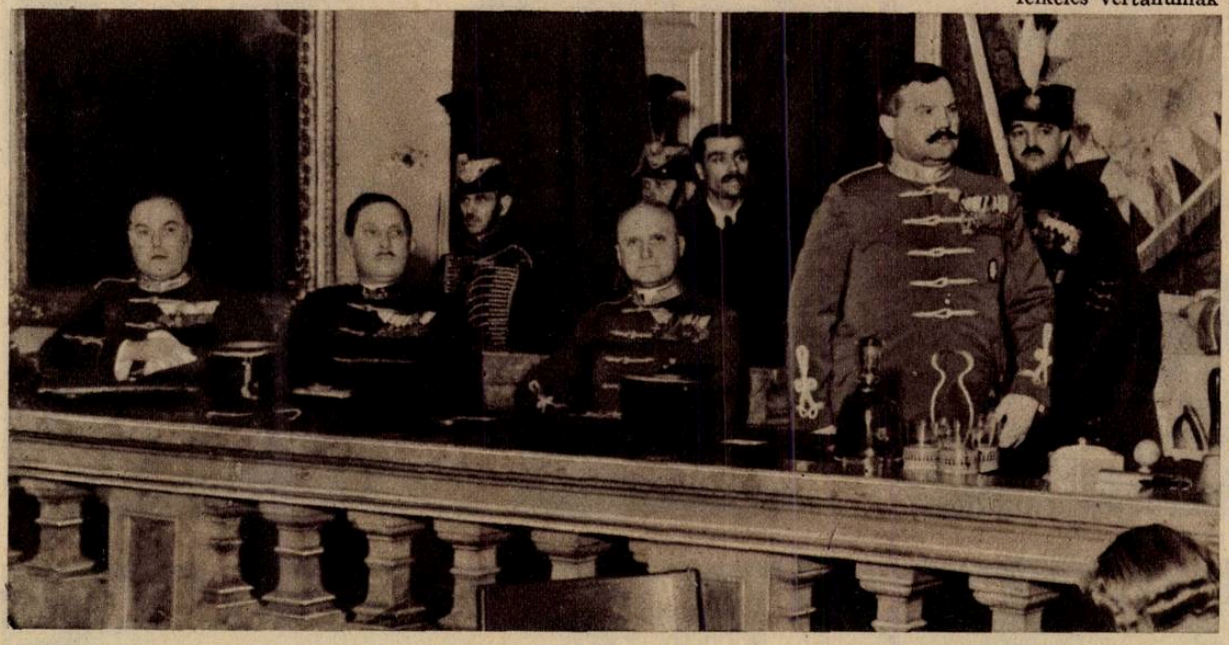

Vitéz Zákány Győző ny. ezredes, Észak-Pest vármegye vitézi székkapitánya a beiktatáson ünnepi beszédet mond.

Ünnepségek a Kormányzó Ur 70 éves születésnapján



Budai vitézek díszáldomása. Középen: (x) vitéz Szárazajtai Bartha László ny. tábornok, vitézi székkapitány.

ÜNNEPSÉGEK MISKOLCON



A Kormányzó Ur fényárban úszó óriási arcképe.



A díszemelvény.

VITÉZI TÖRZSSZÉKI TÁRSADALMI BIZOTTSÁGI ÉRTEKEZLET EGERBEN



Tábori mise.

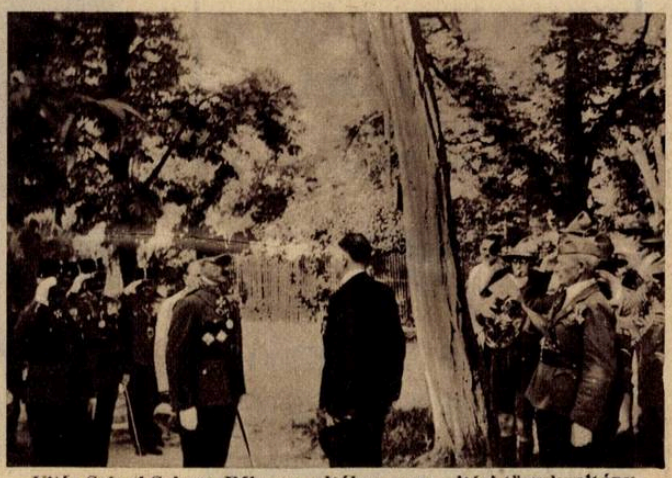

Vitéz Szinai Szinay Béla ny. altábornagy, vitézi törzskapitány fogadása.

A FÜRDÉS – EGÉSZSÉG!

DE HA NINCSEN VIZVEZETÉK?

A MEGOLDÁS:

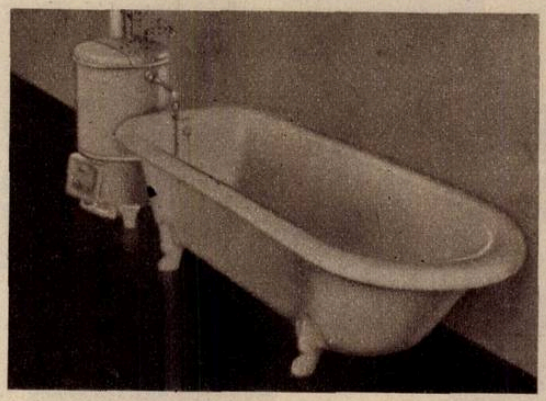

LAMPART

FÜRDŐGARNITURA (kád és kályha)

Vízvezeték nélkül, szerelés nélkül bárhol felállítható!

A Vitézi Rend tagjainak részletre is!

SZELVÉNY

Vitézek Lapja propaganda irodája, Budapest, 4, Postafiók 315.

Kérek a Lampart fürdőgarnitúráról részletes tájékoztatást, a kedvezményes részletfizetési feltételekről is.

Név_____ Cím_____

Vi



CSABAGYÖNGYE STRANDFÜRDŐ

HOMOK ✱ VÍZ ✱ NAP

RÁKOSCSABA – UJTELEPEN

Vitézek és hozzátartozóik részére 30% kedvezményt nyújt

A megbízhatóságukról közismert

CSONKA

mótorokat gyártja:

CSONKA JÁNOS GÉPGYÁRA

BUDAPEST, XI, HORTHY MIKLÓS UT 31

AUTO- ÉS TRAKTOR MÓTORJAVITÁS

Szerencsés vétel



Standard RADIO

E sernyő, az hasznos jószág a NIKOTEX csupa jóság

Virágzás utáni permetezéshez

Arzola

Darsin

Nosprasen

AGRO

Növényvédelmi Részv.-Társ.

Budapest, IV, Hajó ucca 2. sz.

A MAGYAR KATONAESZMÉNY SZOLGÁLATA

A VITÉZI REND ZRINYI CSOPORTJÁNAK ROVATA

„Nem hal meg az, ki milliókra költi dús élete kincsét, ámbár napja múl, hanem levetvén, ami benne földi, — éltető eszmévé finomul."

(Zrinyi.)

„Mindenkép próbál az Isten bennünket,
Valamint az ötvös tűzben aranyművét,
És mivelhogy látja az mi hűségünket,
Égben szép koronát nekünk készittet."

(Zrinyi.)

A nemzetépítő falukutatásról

Önmagunk megismerésén át juthatunk egymás megértéséhez és megbecsüléséhez. Az igazi lelki egységnek ez az alapköve.

A mai élet zűrzavarában, lázas törtetésünkben azonban nem szakítunk anyi időt sem, hogy megismerjük azt a munkateret és azokat az embereket, akikhez sorsunk fűz. A magyar életben nincs még egy olyan feltáratlan, a közönség előtt annyira ismeretlen terület, mint éppen a falu és népének lelkülete. Ezért minden komoly magyar előítélet nélkül foglalkozzék és kísérje szemmel a falukutatási mozgalmat, amelynek igazi célja a falu megismertetése, népének minden téren való felemelése és megsegítése.

Tagadhatatlan, hogy az aggódó lelkeket nem éppen jogosulatlan ellenszenv tölti el akkor, amikor e mozgalomról esik szó. Sajnos hangadóbb és szervezettebb gárdája van annak a falukutatási mozgalomnak, mely jól vagy rosszul kendőzött hátamögötti gondolatokkal egyoldalú, sokszor önző, a faji törekvésekkel össze nem egyeztethető célokat szolgál. **Az igazi falukutatási mozgalom a föld népéért rajongó, a nemzeti eszméért áldozatokra is kész magyar lelkület és szellem tettekben is nyilatkozó törekvése.** Ezt a mozgalmat támogatni minden igaz hazafinak kötelessége.

Maradéktalanul feladatát csak akkor teljesítheti ez a mozgalom és megállapításait komolynak csak akkor vehetjük, ha megítélését minden oldalról való tárgyilagos szemlélet előzi meg.

„A magyar jövendőt a magyar földre kell felépiteni." Ne kiáltsunk kígyót-békát a falukutatókra, ha a földkérdést szintre vetik. Megnyugtató eredményt eddigelé még nemigen láttunk. Tehát nem felesleges ezzel foglalkozni. Legalább a közvélemény a falu felé fordult. A baj azonban ott van, hogy a vitában a szakemberek az íróasztalok mellett megállapított merev elveikhez; az írók pedig, akik bár fogékonyabbak az élet iránt, lázas érzelmi világukban kialakított elgondolásukhoz mereven ragaszkodnak. Feladatunk minden kérdésben, hogy az íróasztalt az élethez hozzuk közelebb.

Igy alakul ki az a légkör, amely alkalmas lesz arra, hogy a parasztság lelkiéletét, társadalomerkölcsi értékét megismertethetjük és a magyarság jövője szempontjából oly fontos katonaszellemet kifejleszthessük.

Nagy vonásokban szólhattunk bár a falukutatásról, de ezek szerint is a létjogosultságán nem vitázhatunk. Tekintsük irányelvnek e kérdésben gróf Teleki Pál kultuszminiszter úr szavait:... **„egy kis józan komolyságra van szükség, amit elsősorban a magyar falu népétől szivhatunk magunkba."** Ha csak ennyit juttatna a faluértékekből nekünk a falukutatás, már akkor is megtette a magáét.

A falusi néplélek mélyén azonban még sok olyan érték rejtőzik, amelynek felszínre hozása, nemzeti életünkben való meggyökeresítése a falukutatás feladata.

Dr. Élő Dezső.

ÉRTESITÉS

A Vitézi Rend „Zrínyi csoport"-jának belső munkatársai f. évi július hó 4-én (hétfőn) 19 órai kezdettel a Rendházban bajtársi összejövetelt tartanak a következő tárgysorozattal:

1. Zrínyi fohász.
2. Emlékezés az 1919. évi ellenforradalmunk vértanúiról.
3. Elmélyedés.
4. Időszerű ügyek megbeszélése.
5. Idézet Zrínyiből.

A Csoport képzőművészeti szakosztályának munkatársai minden pénteken külön tartják értekezletüket ugyancsak 19 órai kezdettel a Rendházban.

KÖZPONTI VEZETŐSÉG.

Cikkeink átvételét csakis a forrás pontos megnevezésével engedjük meg!

SZÉLJEGYZETEK

Csak egy éjszakára

Az elmúlt napokban, egyik este 8 órakor gongszó után, vers hangzott el a rádióban. Gyóni Géza versét mondatta el az előadó: Csak egy éjszakára...

Ezt a verset mindenki ismeri és mégis, olyan újnak, olyan időszerűnek érezte aki meghallgatta. Olyan időszerű volt, mint az utána következő hangjáték, amely félelmes hűséggel rajzolta a hallgatók elé a háborús hadiszállítók kávéházi pöffeszkedését és a harcoló katona igazi életét. Csak egy éjszakára... hangzottak a pergő szavak a hangszóró felől, s a hallgatók emlékeztek. Csak egy éjszakára... mondta a hangjáték öreg tisztje, s a hallgatók emlékeztek azokra, akik annak idején nem akartak elmenni egyetlen éjszakára sem, akik a kávéházi törzsasztal mellett lefitymáló fölénnyel kritizáltak és osztogattak kegyes tanácsokat s szánakozó negédességgel sajnálkoztak, amikor csámcsogó kíváncsisággal végiglapozták a képeslapok „Hősök galériája" rovatát.

A nyári estében szállt a rádió hangja, s amilyen édes-bús emlékeket idézett fel azokban, akik nem bújtak el az „egy éjszaka" elől, éppen olyan keserves perceket szerzett azoknak, akik csak másokat küldtek oda.

Valószínűleg bágyadtan mondták ez este, mikor a rádiójukat elzárták: Ez az éjszaka nem a mienk..

Z. Gy.

Magyar nőkhöz

A Sunday Express jelenti Londonból, hogy e héten hivatalosan közlik a női ezredek létesítését. Háború esetére nőket soroznak be a territoriális hadseregbe. Ilyen módon minden alkalmas férfi felszabadul harctéri szolgálatra. (Függetlenség, június 14.)

Ott csinálják ezt, ahol a legnagyobb a fegyveres felkészültség.

A magyar nő ötletes az öltözködésben és leleményes a háztartásban. A háborúnak is megvan a maga háztartása. Országunk szegény. Nőink leleményessége gazdag. Angliában főleg csak pénz van. Nálunk ennél több — Magyar Nő.

Segítsünk az államnak és az állam is segít rajtunk. Angliában parancs kényszeríti a nőt a hadseregbe. Minálunk a nők hazaszeretete csinálja meg, hogy megszervezett hadseregük készen illeszkedjék bele a mérhetetlen gondokkal terhelt államvédelembe!

Hogy és mint csinálja, ezt senki jobban nem tudhatja, mint a magyar nő.

A nő a háború szolgálatában nemcsak angol jelenség. De nálunk történelmi szokás. Zrinyi Ilonák, Dobó Katalinék — örök hősi példák.

Magyar feleség segíts a férjnek, anya az apának és mindnyájan a Hazának! Fogjatok össze és összefogjátok a széthulló nemzetet! Ne feledjétek, hogy a ma háborújában mindnyájan az első vonalban és valamennyien a jövő tűzharcosai vagytok.

Magyar nő lelkében született meg a szent fohász: „Hiszek egy Istenben, Hiszek egy Hazában . . ." — én hiszek a Magyar Nőben!

— Magyar Nő! A föld legkiválóbbja . . . Hungária! . . . Örök hódolat Néked.

Cs. J.

Székely Vilmos törzsőrmester

Gyönyörű aranykalászos rónaság volt Galicia földje 1915. nyarán. Ezekben a sorsdöntő júliusi napokban, a nagy gorlicei áttörés következtében lassan kezdett az orosz kiszorulni innen. A termés gyönyörűnek igérkezett s a szomorú emlékű magyar vérrel oly bőségesen öntözött lengyel rónaság, most annyira hasonlított a nagy magyar Alföldhöz! Mindenfelé magyar honvédek, nagybajuszú öreg népfölkelők morzsolgatták szakértő kézzel az érett kalászokat. Gondolatuk ilyenkor hazafelé járt. Vajjon van-e ilyen az otthoni is? nézegették tenyerükben a szétmorzsolt kalászokat. Bizonyosan van ilyen, talán még jobb is, mondogatták egymásnak, de van-e, a ki learassa? . . .

Az aranykalászos rónaság mindenütt szép az egész világon, de harctérnek bármilyen szép is, nem alkalmas, mert veszedelmes. Igaz, hogy könnyű elbújni a sűrű vetések között, de az ellenségnek is lopva előnyomulni és meglepni a mieinket szintén nem nehéz. Mérhetetlen nagy gond szakadt emiatt a csapatparancsnokok nyakába.

Székely Vilmos a 18. honvédgyalogezred törzsőrmestere igen erős ellenséges tűzben helyezkedett el két szakaszával az egyik gabonaföldön. Be is rendezkedtek a védelemre és a biztosító őrségeket is elhelyezték. Sok jelből lehetett azonban arra következtetni, hogy az oroszok ezen a helyen támadni akarnak.

Székely törzsőrmester tehát ügyesen megszervezte a felderítő szolgálatot, úgyhogy még a gabonaföldek védelme alatt se lephessék meg az oroszok.

És tényleg, a következő nap éjjelén derült ki, hogy Székely törzsőrmester milyen okosan cselekedett. Az éj leple alatt egy orosz gárda, lövész-ezred támadta meg a gabona földekbe húzódó állásainkat.

Az ezred parancsnoksága el is rendelte az állások feladását, mert óriási túlerő közeledtét állapította meg.

De Székely törzsőrmester emberei időközben jól kiismerték a gabonaföldek rejtekhelyeit és kisebb csoportokba verődve oszlottak szét a támadás elején, majd az előnyomuló oroszok hátába kerültek és gyilkos puskatűzzel zavarták meg őket.

Az oroszoknak sikerült több helyen állásainkba benyomulni, de a magyar honvédek a szép aranykalászos rónát mégsem engedték át nekik és úgy harcoltak a termést igérő buzaföldekért, mintha csak saját határukat kellett volna megvédeni.

A borzalmas éjjeli ütközetben egész orosz csapattestek tévedtek el és reggel derült ki, hogy például három honvédnek, két teljes orosz század adta meg magát.

A kézitusában különben sem tudták helyüket megállani az oroszok, úgyhogy másnap már alig érték el honvédeink a menekülő ellenséget. — Az ezredparancsnok szerint **Székely törzsőrmester önállóan megszervezett guerilla csapatával a sűrű gabonaföldeken az oroszokat több helyen hátbatámadva, oly zavarba hozta őket, hogy ennek következtében a tízszeres túlerő fölött a gyenge és kimerült honvédcsapatok legfényesebb győzelmet arattak."**

Székely törzsőrmester ezzel a tettével valóságos katasztrófát hárított el, mert megmentette az egész hadosztály vonalát az áttöréstől, mely tüzérségével és minden alakulatával együtt biztosan az ellenség kezére került volna.

Székely Vilmos az egész hadosztály tisztikara előtt kapta meg ezredparancsnoka dicséretét és a hadosztályparancsnok személyesen tűzte mellére a kis és nagyezüst vitézségi érem mellé, az arany vitézségi érmet.

vitéz Boksay Antal.

PÁLYÁZATI FELHIVÁS.
a Vitézi Rend örkényi Fonó-szövő Tanüzemébe.

Az Országos Vitézi Szék az örkényi Fonó-szövő Tanüzemének f. é. szeptember 1-én kezdődő 1938—1939. tanévre pályázatot hirdet.

A Tanüzem célja: 2 tanév alatt gyakorlati és elméleti oktatással a gyapjúfonó textiliparra előképezni főleg nem gazdálkodó vitézi családokból származó 15. életévüket betöltött vitézi ifjat, akik a textiliparra hivatást éreznek és ebben szakképesítést akarnak szerezni. A 2 tanév után a növendékek vizsgát tesznek és bizonyítványt kapnak ,mely a négy polgárit végzett tanulóknak az állami textil-iskolára felvételi elsőbbséget, a 6 elemi végzettségű tanulóknak pedig az iparban szakmunkásként való könnyebb elhelyezkedést és megélhetést biztosít.

A kérvényeket a f. é. augusztus hó 10-ig kell az illetékes Vármegyei Székkapitányságokon át az Országos Vitézi Széknek címezve benyujtani. A kérvényre okmánybélyeg nem ragasztandó és tartalmaznia kell a pályázó személyi adatait kor, vallás, iskolai végzettség, testi alkalmasság, vagyoni állapot, családi viszonyai, stb.

A növendékek oktatása és ellátása ingyenes. A felvett tanulók a szükséges felső és alsó ruházatot, fehérneműt, lábbelit, 1 lepedőt, 2 törülközőt, evőeszközt, tisztitó szereléket és évi 4 kg. mosószappant kötelesek magukkal hozni.

A tanév szeptember 1-én kezdődik. A felvételről és bevonulásról a felvett tanulók irásbeli értesítést kapnak.

Országos Vitézi Szék.

PÁLYÁZATI FELHIVÁS.
az örkényi Gazdaképző Iskolába.

Az Országos Vitézi Szék a Vitézi Rend örkényi Gazdaképző Istkolájának f. évi okt. 1-én kezdődő 1938—1939. tanévre pályázatot hirdet. Az iskola ingyenes és alapítványi helyeire felvétetnek 15. életévüket betöltött, elemi iskolai végzettségű, egészséges vitézi várományosok és gazdaifjak.

A felvételi kérvényeket f. évi augusztus hó 10-ig kell a vármegyei Székkapitányságon át az Országos Vitézi Szék-nek címezve benyujtani. A kérvényre okmánybélyeg nem kell. A kérvényeknek tartalmaznia kell a pályázó személyi adatait. (Életkor, vallás, iskolai végzettség, egészségi állapot ,vagyoni viszonyok, stb.)

A felvétel a pályázatok beérkezésének sorrendjében történik. A megyei székek a kérvényekre véleményezésüket vezessék rá. Az alapítvánnyal bíró megyei székek az alapítványra kiválasztott pályázó kérvényét az alapítványt tevő közület (járás, város, vármegye) vezető tisztviselőjével (főszolgabíró, polgármester, alispán) hozzájárulás végett láttamoztassák. A felvett tanulókat bevonulásra az Országos Vitézi Szék irásban külön utasítja.

Az Országos Vitézi Szék felhívja a figyelmet arra, hogy az iskolába felvett tanulónak a legszükségesebb felsőruházatot, lábbelit, fehérneműt, 1 lepedőt, 2 törülközőt, evőeszközt, tisztító szereléket és egész évre 4 kg. mosószappant a bevonuláskor tartozik magával hozni. Ugyancsak minden tanulónak hoznia kell 1 ásót, 1 nagy- és 1 kis-kapát, 1 gereblyét és 1 vasvillát.

A Vitézi Rend Gazdaképző Iskolája 1 éves. Tanulóit kiképezi és okszerű gazdálkodásban, növénytermesztés, gyümölcs-, és konyhakertészet, talajművelés és állattenyésztésben. Az iskola elvégzésekor a tanulók bizonyítványt kapnak, amely az állami mezőgazdasági szakiskolák 2. évfolyamába való felvételre jogosít. A tanulók a hasznos háziiparban is oktatást kapnak.

Az Országos Vitézi Szék felhívja a figyelmet arra, hogy a vitézi telepítéseknél, telekjuttatásnál elsősorban veszi tekintetbe a gazdasági iskolát végzett vitézeket és váromanyosokat.

Országos Vitézi Szék.

A Magyar Magánfelügyeleti és Őrző Vállalat Vagyonőrző Vállalat (V., ker. Szent István park 10, Parczar Sándor-féle) keres gyalogos és kerékpáros vagyonőröket. Jelentkezni a jelen hirdetésre való hivatkozással a fenti címen lehet.

Vitézi címeres porcellán készletek

UJ ÁRAI A KÖVETKEZŐK:

25 részes, 6 személyes étkészlet	53 P 20 f.
58 részes, 12 személyes étkészlet	121 „ 80 „
100 részes, 12 személyes étkészlet uzsonna és moccakészlettel együtt	182 „ 70 „
9 részes, 6 személyes teáskészlet	18 „ 30 „
8 részes, 6 személyes moccakészlet	11 „ 60 „
7 részes, 6 személyes jourkészlet	11 „ 80 „

A készleteket kizárólag az árusitással megbizott alanti cég árusítja:

KOSSUCH JÁNOS, Budapest, IV., Vámház-körut 5.

MEZŐGAZDASÁG

A hegyközségekről, valamint a szőlő- és gyümölcsgazdálkodásról szóló törvényjavaslatot, mindazokban a községekben és városokban, amelyeknek határában legalább ötven katasztrális hold beültetett szőlő és gyümölcsös van, ha ezek az ingatlanok legalább öt tulajdonos kezén vannak, a hegyközség kötelező megalakítását írja elő.

A javaslat második főrésze a szőlőgazdálkodást szabályozó rendelkezéseket tartalmazza s három évre teljesen eltiltja a szőlőtelepítést és lehetővé teszi ennek a tilalomnak további három évre való meghosszabbítását.

A rendelkezéseknek célja a minőségi termelés javítása és a túltermelés lehető szabályozása. Uj telepítések az eddig élvezett földadókedvezményt nem élvezik és telepítési illetéket is fizetnek, még pedig négyszögölenkint homokon 7 fillért, hegyoldalon 3 fillért. A befolyó jövedelmet borértékesítési célokra kell felhasználni.

A földmívelésügyi miniszter rendeletel szabályozhatja az egyes borvidékekre telepíthető szőlőfajtákat, sőt a művelési módokat is.

A javaslat előírja, a közvetlenül termő amerikai szőlőknek 1941-ig való kötelező kivágását vagy átoltását kártalanítás vagy támogatás mellett. A kártalanítás 1938-ban és 1939-ben 140 pengő, 1940-ben 100 pengő, 1941-ben 8 pengő.

Felhatalmazza a földm. minisztert, hogy rendelje el a szőlő és gyümölcsfa állati és növényi kártevői elleni kötelező védekezést, a szőlő-, must- és borfogyasztás emelése érdekében tervszerű propaganda megindítását.

A vagyonváltság-búza ára. A pénzügyminiszter a mezőgazdasági ingatlanok vagyonváltsága fejében fizetendő búza árát a földmívelésügyi miniszterrel egyetértőleg júliusra métermázsánként 24 pengőben állapította meg.

A szesztermelés és értékesítés új rendje.

A szeszegyedáruságról szóló törvényavaslat kimondja, hogy a szesz álőállítása, finomítása, viztelenitése, külföldről való behozatala és értékesítése felett kizárólag az állam rendelkezik és vele csak az foglalkozhatik, aki erre a pénzügyminisztertől engedélyt nyer.

Szeszt előállítani csak a pénzügyminiszter engedélye alapján létesített mezőgazdasági szeszfőzdében, ipari szeszfőzdében, pálinkafőzdében, végül az egyedárusági szeszfőzdében szabad.

A mezőgazdasági szeszfőzdék kizárólag mezőgazdasági nyersterményeket dolgozhatnak fel.

Uj mezőgazdasági szeszfőzde elsősorban kis termelőkből alakult szövetkezetek részére a pénzügyminiszter és földmívelésügyi miniszter által egyetértőleg engedélyezhető.

A bor- és gyümölcsfőzdék csoportjába azok a szeszfőzdék tartoznak, amelyek a törvény hatálybalépése előtt központi, vagy egyéni vagy kizárólag borlepároló szeszfőzdék voltak.

A pálinkafőzdék csoportjába tartoznak azok a főzdék, amelyek jelenleg városi (községi), egyesületi vagy kisegyéni szeszfőzdék. Ezeket a szeszfőzdéket indokolt esetben a pénzügyminiszter bor- és gyümölcsszeszfőzdévé minősítheti át.

Apálinkafőzdékben elsősorban a termelők főzhetik ki saját termelésű anyagjaikat. Uj bor- és gyümölcsszeszfőzdét, valamint pálinkafőzdét csak a közszükséglet által indokolt esetekben és csak teljesen megbízható magyar állampolgár részére lehet engedélyezni.

A törvény 1938 szeptember hó 1-én lép életbe.

A Tiszajobbparti Mezőgazdasági Kamara előterjesztése a határidőüzlet visszaállítása érdekében.

A Tiszajobbparti Mezőgazdasági Kamara a felvidéki országrész agrárlakosságának kenyérmagvakkal való ellátsának biztosítására illetékes tényezőkhöz tett javaslatot. Megállapítja a Kamara, hogy a nagyfokú áruhiánynak felidézésében a határidőüzlet eltörlése kétségtelenül nagy szerepet játszik. Ezért javaslatot tesz a határidőüzlet visszaállítására és egyidejű technikai megreformálására szükségesnek tartja a Kamara Miskolcon, esetleg Debrecenben, Nyiregyházán megfelelő közraktárakban a határidőüzlet fedezetét képező készletek tároltatását, hogy a fogyasztó közönség részére az áru a szükséges megszokott és értékesebb minőségben a közelben lenne elérhető.

Intézkedés készül a mezőgazdasági munkások fizetésének emelésére.

Imrédy Béla miniszterelnök — mint ismeretes — bejelentette, hogy a hitelpolitika terén korszerű reformokat hajt végre. Beavatott helyen tudni vélik, hogy az ország agrárjellegére való tekintettel, rövidesen megváltoztatják a Nemzeti Bank alapszabályait, még pedig olyan értelemben, hogy a bankok a jövőben hat hónapos lejárattal gazdaváltókat leszámítolhatnak. Ez lesz a gazdák által annyira szorgalmazott rövidlejáratú hitelforma.

Ezzel egyidejűleg a mezőgazdasági munkások munkebérének emeléséről is gondoskodni kíván a kormány. Úgy vélik, hogy a napszámbérek emelésére legalkalmasabb, ha a mezőgazdasági terményeknek árát megfelelő niván tartják.

BUZAÁRAK:

Búza: tiszavidéki, felsőtiszai, fejérmegyei, dunántúli és duna-tiszaközi 77 kg-os 23.05—23.60, 78 kg-os 23.35—23.90, 79 kg-os 23.60—24.10, 80 kg-os 23.75—24.20.

Rozs: pestvidéki 16.60—16.70, más származású 16.70—16.90.

Takarmányárpa: elsőrendű 16.40—16.60.

Zab: elsőrendű 17.10—17.20, középminőségű 17.00—17.10.

Tengeri: tiszántúli 16.95—17.05, egyéb áll. 16.95—17.05.

Budapesti Rendtársaink figyelmébe!

Miután sok budapesti rendtársunk fényképe a „VITÉZEK ALBUMA" szerkesztőségéhez nem érkezett be, tisztelettel segitségükre óhajtunk lenni a fénykép beszerzésében. Ezen célra megállapodtunk a kitünő hirű Ravazzini elsőrangú fényképműteremmel (II., Margit krt. 13.) aki kizárólag rendtársaink részére bezárólag július 15-ig a következő rendkivül olcsó áron

3 drb- vizitképet 1·10 P-ért készit

és ebből 1 drb-ot az Album részére közvetlen nekünk ad át.

Kívánságra a műterem nagyobb fényképeket is készit a következő kedvezményes áron:

Levelezőlap nagyság fénykép diszkartonra montirozva 1 P
30x40 cm. méretü müvészi nagyitás üvegezett keretben 7 P.
Ugyanez kézi szinezéssel 8 P 50 f.

Aki ezen kedvezményt igénybe óhajtja venni, szíveskedjék az alábbi szelvényt kitöltve hozzánk juttatni.

A „VITÉZEK ALBUMA"
szerkesztőbizottsága.

— Itt levágandó! —

A „VITÉZEK ALBUMA"
nemzetes Szerkesztő Bizottságának
Budapest 4.
Postafiók 215.

Értesitem, hogy lefényképezésem céljából a Ravazzini műtermet f. hó .....-n ..... órakor fogom felkeresni.

Vitéz _____

_____

(állás, lakcim)

BUZAFELESLEG ÉRTÉKESITÉSE.

Ezidőszerint a magyar gazdát főképpen az érdekli, hogy mi lesz a búzafeleslegünk értékesítésével. Ez a kérdés a felelős kormánytényezőket is foglalkoztatta és ebben a vonatkozásban a tárgyalások Németországgal már be is fejeződtek.

A Németországgal kötött megállapodásunk előreláthatólag 1940. június végéig szabályozza árúcseréforgalmunkat. Az új megállapodásban a jelenlegi helyzet szerint megtaláljuk számításunkat, mert Németország több cikknél az eddigi kerteket meghaladó mértékben biztosította terményfeleslegünk átvételét és ezzel kapcsolatban vállalta majdnem az összes eddigi nyersanyag szállítást is. A volt osztrák-magyar szerződést jóformán teljesen változatlanul bevették az új megállapodásba. El kell ismernünk, hogy Németország ezen tárgyalásoknál előzékény magatartást tanúsított.

A búzára vonatkozóan, mely a magyar gazdát leginkább érdekli, a magyar belföldi ár az irányadó, vagyis a belföldi ár alapján veszi meg tőlünk Németország búzafeleslegünk bizonyos hányadát. Ezzel tehát függetlenítve vagyunk a világpiaci áraktól. A lisztkivitel kérdésében változás nem történt, mindössze arra kötelezte magát Németország, hogy a volt osztrák szerződésben meghatározott mennyiségeket veszi át. Amennyiben ezen mennyiségeket átveszik, akkor mégis számolni kell lisztkivitelünk emelkedésével, mert az osztrákok a szerződésileg megállapított mennyiségnek alig egyharmadát vették át.

A bor átvételére vonatkozólag ugyancsak vállalta Németország azt a mennyiséget, aminek átvételére Ausztria kötelezte magát. Itt is a liszthez hasonló volt a helyzet, számolni lehet jobb borkiviteli lehetőségre.

Gyümölcskivitelünkben ugyancsak kedvező lehetőség mutatkozik. Az elmult évben összkivitelünk gyümölcsben mintegy 10 millió pengőt tett ki, amiből Németország és Ausztria 7 millió pengő értéket vettek át. **Az új megállapodás már 16 millió pengő értékű gyümölcs exportját teszi lehetővé a megnövekedett Németországba.** Az új megállapodás megjelöli az átvételi árakat is és tájékoztatásul közöljük a következő adatokat: egres q-ként 27 P, júniusi cseresznye q-ként 61 P, apró megy q-ként 54 P, nagyszemű meggy q-ként 78 P, korai sárgabarack 61 P, zöldborsó q-ként 40 pengő.

Ezek az átvételi árak, a termelői árak arányosan kisebbek.

Az eddigiek szerint tehát minden reménységünk megvan arra, hogy terményfeleslegeinket úgy gabonafélékből, mint gyümölcsből kielégítő áron tudjuk értékesíteni.

Szakkörök becslése szerint búzából 2 millió 900 ezer katasztrális hold vetésterületen ezidőszerint közel 26 millió métermázsa termés várható. Ezt a becslést azonban nem szabad irányadónak elfogadni, mert aratásig még sok minden történhetik.

Ha azonban rosszabbodás nem áll be, úgy az idei várható termést csak az 1928. évi hozam szárnyalja túl, amikor több, mint 27 millió métermázsa búza termett.

A rozstermés a szakkörök becslése szerint alig lesz nagyobb, mint amilyen tavaly volt.

A magyarországihoz hasonlóan még csak Jugoszláviában várható rekord termés. Romániában mostanáig rossz termés mutatkozik. Csehországban közepes termést ígér a helyzet, míg ezzel szemben Németországban, Olaszországban és Angliában silány termésre van kilátás.

Itt említjük meg, hogy — ugyancsak szakkörök becslése szerint — gabonaexportkészletünk már elfogyott. Ezidőszerint már csak 2 millió métermázsa búzával, 400—500 ezer métermázsa rozzsal és mintegy 10 millió métermázsa tengerivel rendelkezünk. Erre az új termésig már idehaza is szükség lesz, sőt nem lehetetlen, hogy tengeriből még behozatalra is szorulunk.

Magyarul, németül beszélő, gép- és gyorsírni tudó vitézi leány állásügyben jelentkezzen a Budapesti Vitézi Társadalmi Bizottságnál (VIII., Üllői-út 8.) délután fél hat és fél hét óra között.

Portable és irodai irógépek,

új 145.— pengőtől, az összes rendszerű irógépek legolcsóbb beszerzési forrása

ÉDES és DECSY, VII., Akácfa-u. 13.

Telefon: 14-42-24. Vitézek 10% engedmény kapnak

Paprikatermesztés szerződéses alapon. A földmívelésügyi Minisztérium a C-vitamin tartalmú „Vitapri" gyártásához szükséges szerződéses alapon termesztett paprika átvételére megállapodást kötött az Oceán Magyar Konzervgyár és Kereskedelmi Rt-vel (Budapest, VI., Vágány-utca 12. sz.), mely kötelezettséget vállalt arra, hogy a Vitapri gyártásához szükséges nyers-paprika termelésére vonatkozólag a termelőkkel szerződést köt és a termelőknek a tőlük vásárolt paprikáért mázsánként ab feladóállomás legalább 10 pengőt fizet.

Mindennemű őrlő eszköz javítását, kővágást, sziták behúzását szíjjak javítását a legolcsóbban vállalom. Vitéz Molnár László molnársegéd, Bp. XIV., Nagy Pál-u. 9. Vitézi telep.

FELHIVAS

Az osztrák bolgárstb. háborus emlékérmeket igazolvánnyal hiv. árban közvetitem! Portóra 20 fill., igénylést lapok darabjára 20 fillér küldendő. Kapható az összes eredeti harctéri kitüntetés. I. oszt. ezüst eredeti 6.—P. II. oszt. 5.- P. Bronz valódi 1.80 P. Ferenc Józseffel vagy Károllyal. Sebesülési 1.30, Károly cs. kereszt — 76 fill., mind szalaggal, érem sáv 12 fill., szalag 16 fillér. Civil ruhán hordható miniatür érmek, szalagokon, vagy aranyozott láncon kaphatók. Rózsa Aladár tűzharcos, Hadirokkant érem és egyenruházati üzletében. Budapest, VIII., Népszinház-utca 55 szám.

---

vitéz Hárs Károly Aranyéremmel kitüntetett szabómester. Elsőrendű polgári és katonai szabó. Előirásos vitézi formaruhát készítek izléses kivitelben Fizetési kedvezmények. **Budapest, IV., Bástya-utca 22. II. em. 9.** (Kecskeméti-utca sarok) Telefon: 187—081.

„Magyar Kincsek". A Vitézi Rendházban rendezett kiállítással kapcsolatos vásár nagy sikerén felbuzdulva, annak állandó folytatásaként vitéz Tóth Gyuláné magyar háziipari és népművészeti üzletet nyitott a Budapest, V. ker. Széchenyi rakpart 3. sz. alatt. Telefon: 126—462. Az újonnan megnyílt magyar boltra felhívjuk rendtársaink figyelmét.

Keresztény frontharcos cég!

KERN és TARSA

OPTIKA-FOTO

Budapes, IV. Kossuth Lajos-utca 3. Telefon: 186-604

Fényképezőgépcsere, Kedvező fizetési feltételek

vitézeknek szemüvegből 20 százalék engedmény!

katonatisztek és vitézek találkozóhelye
József krt. és Üllői-út sarok **VALÉRIA KÁVÉHÁZ** Esténkint kassai Oláh Ká... és zenekara muzsikál

Országos Magyar
TEJSZÖVETKEZETI KÖZPONT
BUDAPEST, XI., HORTHY MIKLÓS-ÚT 105-113.
Sürgönycím: Tejközpont. Tel.: 25-88-40.

A M Kir. Földmüvelésügyi Minisztérium megbizásából szervezi és ellenőrzi a tejszövetkezeteket, tejszövetkezeti, alakulási, értékesitési és mindennemü szakkérdésben dijtalanul ad tanácsot és felvilágositást a tejtermelőknek és szövetkezeteknek.

SKF

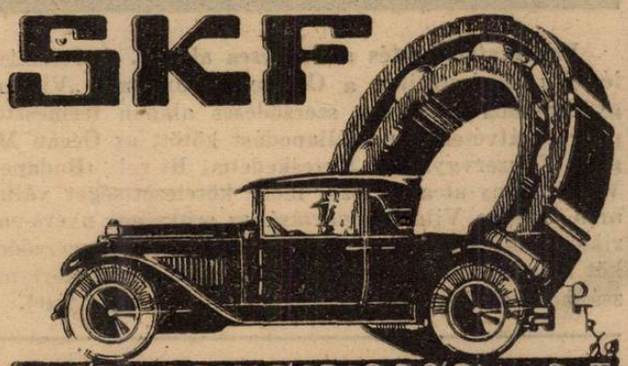

SVÉD GOLYÓSCSAPÁGY R. T.
TELEFON: J-308-08; J-402-78 BUDAPEST SÜRGÖNYCÍM: ESKAEF-BUDAPEST
IX. ÜLLŐI-ÚT 55

O. R. I. A m. kir. honvéd jóléti alap tulajdonát képező intézmény
A honvédtiszti és altiszti kar **bevásárlási helye**
Saját méretutáni szabóság. Külön fehérnemü osztály. Utalványaink alapján szerződéses cégeinknél minden női, férfi, gyermek ruházati cikk beszerezhető.
Az összes vásárlások G. H. levonás mellett 12 havi levonásra.
Orsz. Ruházai Inézet Budapest, VI., Eötvös-tér 1. T: 184—832.

STOWASSER J.
ELSŐ MAGYAR HANGSZERGYÁRA
Gyárt és javit mindenféle fuvós, vonós, huzó és jelző hangszereket.
BUDAPEST, II., LÁNCHID-UTCA 5. SZ.
Árjegyzéket ingyen küld a gyár.

Vitez Csébi Miklós polgári katonai szabó,
a Máltai lovagrend szállitója. Készit mintagyüjteményes választás alapján 8 havi részletfizetésre ruhákat. **Budapest, IV. Váci-u. 30. földszint**

Vitézeknek készséggel áll rendelkezésére:
BUDAPEST SZÉKESFŐVÁROSI KÖZSÉGI TAKARÉKPÉNZTÁR RÉSZVÉNYTÁRSASÁG
KÖZPONT: Budapest, V. ker., Dorottya-utca 4. szám.
Alapittatott: 1846-ban- Sürgönycim: Főtakarék
Alaptőke: P 10,800.000·— Betétek összege: 104 millió P
Alapitása: a Budapest Székesfővárosi Állatvásár Pénzforgalmi Részvénytársaság
Érdekkörében: Parkváros Részv.-társaság

BUTOR tartós, modern kivitelben, kényelmes részletfizetésre kapható:
Kisipari Termékek Bútorcsarnoka rt.
Budapest, VI., Dohány-utca 66. sz.
Telefon: 1-361-19.
Vitézi Rend tagjainak kedvező fizetési feltételek!

Paplan, matrac, párnahuzat, ágylepedő, paplanlepedő azonkivül gyapju- és flanell takarók és toll.
vitéz Porkoláb Györgyné
Budapest, IV., Veres Pálné-utca 8. Udvari üzlet

Vitéz SIPOSS SÁNDOR
kelmefestő és szárazvegytisztitó, Vitézeknek engedmény!
Belváros, IV., Hajó-utca 12—14. szám. Telefon: 1—812—40.

Felelős főszerkesztő és kiadó: VITÉZ BARCY GÁBOR.
Telefon: 1—870—24.
Kiadótulajdonos: az ORSZÁGOS VITÉZI SZÉK.
BUDAPEST, KIRÁLYI VÁR.
Centrum Kiadóvállalat rt.
Budapest, VIII., Gyulai Pál-utca 14.
Felelős üzemvezető: Telegdy Lajos.

A kézbesitő postahivatalok figyelmébe.

Címváltozás esetén kérjük a 111.545/4-1935 sz. rendelet (P. K. T. 1935-21) értelmében az uj címet megállapitani, ide feljegyezni és a lapot nem utánküldeni, hanem visszaküldeni.

UJ CIM:

VISSZA A FELADÓNAK!

VITÉZEK LAPJA
BUDAPEST VIII., ÜLLŐI-UT 8.

Utánküldés kizárva!

VITÉZEK LAPJA

VI. ÉVF. OLYAM. 20. SZÁM | A VITÉZI REND HIVATALOS LAPJA | 1938 JULIUS HÓ 11

Szerkesztőség és kiadóhivatal: Budapest, VIII., Üllői-út 8. II. em. 19. — Telefon: 1-370-24. — Postacsekkszám: 35.785.

Előfizetési ára a „Képes Híradó" c. melléklettel együtt egész évre 20 P; vitézi szervek és vitézek részére 3 pengő 60 fillér. Megjelenik minden hó 1-én, 11-én és 21-én.

„Szembe kell fordulnunk a pacifista szemlélettel!"

A kaszától, a kapától, a kalapácstól megköveteli és joggal követeli meg minden nemzet, hogy használa dolgozzon az országnak. Ha az a kasza, vagy kalapács arra emelkedik, hogy fejeket verjen be és gyilkoljon, nyomában jár a megtorló hatalom. De hát akkor kérdem: a tollnak nincs felelőssége? Az írótollat nem lehet megállítani akkor, amikor sokkal nagyobb tömeggyilkolást végezhet, mint a kasza, kapa vagy kalapács? Hiszen az egész nemzeti társadalom lelkét tudja megmérgezni a pacifizmus légbemenő, ostoba frázisaival és a hadseregek becsmérlésével.

Ha fenn akarunk maradni és nemzet akarunk lenni, akkor ebben az utolsó órában szembe kell fordulnunk ezzel a szellemiséggel, szembe kell állanunk ezzel a világszemlélettel. Ha a német társadalom lelkessége nagyszerű propogandával fel tudta ébreszteni a nemzet áldozatkészségét és szeretetét a fegyver iránt és ezzel az áldozatkészséggel és szeretettel talán oroszlánrészben járult hozzá ahhoz, hogy ki tudták építeni a világháború előtti hadiflották egyik leghatalmasabbikát, a császári német Hochseeflotte-t; ha a mai angol társadalom nagyszerű összefogással, lelkességgel, katonaszeretettel és hazaszeretettel ki tudja fejleszteni egészen csodálatos mértékben az angol légierőket, akkor be kell látnia és meg kell értenie a magyar társadalomnak is azt a kötelességet, hogy nem bújhat el egyszerűen a mi honvédségünk fegyverei mögé, hanem lelkével és áldozatkészségével melléje kell állania, hogy megszázszorozza annak erejét.

Fegyverszeretet és katonaszeretet nélkül csak elpusztulni lehet, de a katonaideál tisztelete valóban megsokszorozhatja erőinket.

Hatásos társadalmi mozgalmat kell indítani a katonalelkű magyar polgár, a férfias katonaeszmény népszerűségének a lelkekbe való visszaállítására. Ma van Vitézi Rendünk, van Hadirokkant Szövetségünk, van Frontharcos Szövetségünk, van Move-nk, van Légvédelmi Ligánk. Tudom, hogy mindegyiknek más a feladata, de ha munkakörükbe felveszik ezt a munkát is, ha összeállunk ,ha ezeknek a társadalmi erőit tömörítjük és hozzáláthatunk ehhez a munkához is, akkor megkezdhetjük azoknak a polgári kötelességeknek a teljesítését, amelyeket hazánk iránt éreznünk kell. Ne engedjünk elhangzani szemrehányás és — ha szükséges — bojkott nélkül egyetlen katonaellenes megnyilatkozást.

Van ennek a munkának cselekvő része is. Az olasz és német társadalom akciót akció után indít a fegyveres erő támogatására és a katonakedvelő lelkiség népszerűsítésére. Csak egy példát említek. Legutóbb, amikor Németországba jártam, láttam, hogy ott a társadalmi egyesületek apró kis képeket hoztak forgalomba amelyeknek kereteit úgy alkották meg, hogy egymáshoz fűzhetők, egymáshoz illeszthetők és egész falakat lehessen velük bevonni. Egy-egy ilyen képecskét, amely a német katona különböző történelmi alakjait tünteti fel, 20 pfennigért árusítanak. Diákok gyüjtik őket, mint a mi diákjaink a számolócédulákat, és a bélyegeket vagy más ismert gyüjteménytárgyakat. Ezzel elsősorban belevitték a gyermekektől kezdve a felnőttekig mindenkinek a lelkébe, és gondolkozásába a katonaság iránt való érdkelődést, a katonaság szeretetét, másodsorban pedig hatalmas összegeket hoztak össze ezen a réven arra a célra, hogy részben hadirokkantaik, részben frontharcosaik, de legnagyobb részben aktív hadseregük szükségletét támogathassák.

Katonai írókból és néhány ujsáfíró barátunkból nem régen megalakult egy munkaközösség, amely ennek a gondolatnak, a katonaeszmény népszerűsítésének megvalósítását tűzte ki céljául. Ez a munkaközösség, amely „Zrinyi-csoport" nevet vette fel, teljesen kidolgozott munkatervvel várja e szervezetek és az egész magyar társadalom támogatását. Valamely hadsereg csak akkor lehet biztos őre a békének és csak akkar tud győzni, ha maga mögött érzi az egész nemzet lelkét, az egész ország szerető erejét. Ezt a lelket és ezt az áldozatkészséget szeretnénk hát gyakorlati módon a sajtó az irodalom, a művészet és különböző társadalmi akciók segítségével felébreszteni, hogy megsokszorozzuk vele bajtársaink, az ifjú honvédség erejét. Ezt kérjük a magyar társadalomtól.

Az 1937. június 18-án tartott minisztertanács elvi jelentőségű határozatot hozott, hogy a közszolgálati alkalmazottak előléptetésénél a tűzharcosokra különös figyelemmel kell lenni. Most mikor az új honvédelmi miniszter úr előtt először van szerencsém beszélni, felhasználom az alkalmat arra, hogy megkérjem, tegye ezt a minisztertanácsi határozatot magáévá s kövessen el mindent, hogy a kinevezéseknél legalább annyi orvoslás történjék ezen a téren, amennyi ilyen hosszú idő után még egyáltalában megtörténhetik. Kérem a honvédelmi miniszter urat, találjon rá módot és eszközt, hogy a dolog ne szenvedjen további késedelmet, hanem minél előbb valósággá váljanak a tűzharcos törvény nemes intenciói.

Mi egykori magyar katonák, a világháború szürke harcosai, kitörő örömmel üdvözöltük a honvédelmi miniszter urat, amikor magas tisztségét elfoglalta. (Úgy van! Ugy van! jobbfelől). Ez a ragaszkodás, bizalom és lelkesedés azóta, ha lehet még növekedett. Amikor a honvédelmi tárca költségvetését örömmel megszavazom, bizonyos vagyok benne, hogy a honvédelmi miniszter úr személyében erőskezű támogatót kapunk nemcsak a honvédség kiépítése és harckészségének megerősítése szempontjából, hanem azoknak a szerény gondolatoknak megvalósításában is, amelyeket az imént elmondottam.

* Vitéz Somogyváry Gyula képviselőházi felszólalásából.

„Egyedül a fegyelmezett erő építhet, a fegyelmezetlen erő csak rombolni tud"

Dr. vitéz Jancsó István IV. ker. hadnagy, igazgató főorvos beszámolója vitéz Sípos Árpád gy. tábornok úr őnagyméltósága elnöklete alatt 1938. VI. 21-én tartott vitézi értekezleten. — A beszéd szövege vitéz verebélyi Verebély László professzor úr indítványára az OVSz engedélyével nyomatott ki.

*

A mai rendkívüli összejövetel egybehívását a jelenlegi helyzettel összefüggő bejelentéseknek a Rend tagjaival való közlése tette szükségessé.

Súlyt helyez a Rend vezetősége arra, hogy a hosszú nyári szünet előtt a rendtagok pontosan informálva legyenek a jelenlegi és a közeljövőben valószínűleg várható helyzetről. Súlyt helyez erre a Rend vezetősége nemcsak azért, hogy a Rend tagjainak összességét kritikájában, viselkedésében és ténykedésében helyes útra irányítsa, de azért is, hogy a nyári szünet alatt a szélrózsa minden irányában szétszóródva, a való helyzet ismeretében, szembe tudjanak szállni a mindig „biztos forrásból" származó, de mindig célzatosan, s főkép a közönség félrevezetése céljából terjesztett hírekkel, rágalmakkal és gyanusításokkal. A vitéz különleges tekintélyénél fogva, példaként van a nép elé állítva, s éppen ezért szükséges, hogy politikai tekintetben is kialakult véleménye legyen, ha valaki hozzá fordul tanácsért, ami természetesen semmiesetre sem lehet más, mint ami a Rend tekintélyének és érdekeinek s ezen keresztül a nemzeti irányzat és a magyar fajvédelem érdekeinek megfelel, s amely alapon maga a kormányzat is áll.

Még élénken emlékezetünkben áll az a mélyreható nyugtalanság, amely a márciusi napokban a közvetlen szomszédságunkban lezajlott nagy nemzetközi események következtében úgy társadalmunkban, mint belpolitikai életünkön erőt vett. A keresztény magyar társadalom politikai iskolázatlanságának és véleményhiányának tudható be, hogy a számbelileg arányilag kevés, bár megijedt zsidóság rém- és vakhírterjesztése annyira úrrá tudott lenni társadalmunkon. Ennél szomorúbb csak az volt, hogy még vitézek is akadtak, akik „biztostudomásukra" hivatkozva, meggyőződéssel adták tovább Sopron és Kőszeg megszállásának hírét már akkor, amikor az elszakított nyugati részek még meg sem voltak szállva. Hozzám is fordult valaki, megtudni, — igaz-e az, hogy a magyarosított nevű német származású tisztek Hitler mellett szintvallva, régi, némethangzású nevüket követelik vissza és a Rend egységét megbontották.

Nem akarok ezekkel az agyrémszüleményekkel tovább foglalkozni és Nemzetességteket untatni, csak egy pár példát akartam a felizgatott fantáziák működéséről bemutatni, de tény az, hogy a Rend vezetőségéhez is érkeztek, sőt érkeznek még ma is egyes vitézek magatartására vonatkozóan nem éppen kedvező értesülések.

Misem volt természetesebb, hogy a szélső jobboldal e zürzavaros helyzetet kihasználva, féktelen agitációját demagógiáját s helyenként forradalmi színezetű mozgalmát méginkább fokozza, amit, amint méltóztatnak tudni, — a Kormányzó Ur Őfőméltósága emlékezetes, bár atyai indulatú, de erélyes szózata csendesített el.

Elérkezettnek látta azonban az OVSz is az időt arra, hogy a rendi fegyelemre az eddiginél nagyobb gondot fordítson és az egyes vitézek nevéhez fűződő kilengéseket szigorúbban bírálja el. Így történt az, hogy a Székkapitány úr utasítására április hó folyamán az egész főváros területén kerületi értekezleteket hívtunk össze, ahol felhatalmazásunk keretén belül a helyzetet ismertetve, a szükséges utasításokat kerületi tagjainknak megadtuk. Amint méltóztatnak emlékezni, ez a kerületi értekezletünk április 12-én zajlott le.

Minden öndicséret nélkül megállapítható volt, hogy a nemcsak Budapesten, de országszerte megtartott értekezletek, illetve az ott kapott utasításokhoz alkalmazkodó vitézek viselkedése, politikai magatartása és iránymutatása lényegesen hozzájárult a társadalmi és belpolitikai izgalmak megnyugvásához. Ez volt az első alkalom a Rend alapítása óta, amikor a Vitézi Rend, mint nemzetvédelmi szervezet valóban éreztetni tudta és éreztette is erejének hatását.

Ne higyje azonban senki sem, hogy már elült a harci zaj. Sajnos, nem. Ugy látszik, újra szervezkedés folyik. A névtelen rágalmazások, az alaptalan gyanusítások hol itt, hol ott próbálkoznak újból, s amit bizonyára méltóztatnak tapasztalni, már a Kormányzó Ur családjának meghurcolásától sem riadtak vissza, — röpcédulára dobva a valóban mindenki által nagyrabecsült, legelső magyar asszony, a Kormányzóné Őfőméltósága személyét is.

S ha e szélsőségek mozgalmai, ténykedései vérszegényebbek, erőtlenebbek és szórványosabban is jelentkeznek, mint előbb, létezésükről tudomást nem venni, mindenesetre hiba volna, ha nem is becsüljük túl őket. S éppen mert az Országos Vitézi Széknek tudomása van arról, hogy ezek a mozgalmak itt-ott a vitézek körében is sajnálatosan talajra találtak, függetlenül a kormányzat intézkedésétől, utasítást kaptunk ezen összejövetelek egybehívására s a kapott rendelkezések kihirdetésére.

Legfelsőbb Hadurunk, Rendünk Főkapitánya, a Vitézi Rendet azzal a céllal alapította, hogy általa a vitézségükkel és nemzeti érzésükkel kitüntek a hazafias erényeknek további ápolása mellett, egy állandó értékű nemzetvédelmi szervezet létesíttessék, úgy a kívülről jövő, mint a belső romboló erők ujbóli forradalmi kísérleteivel szemben.

Alapfeltétele ennek azonban az, hogy a Rend minden egyes tagja esküjéhez hűven a hazához és annak alkotmányához mindenkor s minden körülmények között hű maradjon és fegyelmezett legyen, mert amint azt a Kormányzó Ur oly szépen kifejezte: „egyedül a fegyelmezett erő építhet, a fegyelmezetlen erő csak rombolni tud". Nekünk pedig még sok az építeni valónk.

És mert — amint előbb említettem, — a Rend vezetőségének a fegyelmezetlenség jeleit a rendtagok sorában is sajnálatosan észlelnie kellett, szigorúan utasított, hogy az összehivott értekezleten figyelmeztessük illetve emlékeztessük kerületünk tagjait Legfelsőbb Hadurunk kezébe letett esküjükre és nyomatékosan közöljük az OVSz utasítását, amely szerint — minden politizálás kikapcsolásával, — lévén a politizálás értekezleteinkről kizárva, — visszavonhatatlanul és határozottan megtiltja a Rend tagjainak, hogy a szélsőséges mozgalmakban bármely néven nevezendő módon résztvegyenek. Kifejezetten hangoztatja az OVSz, hogy akik ezen rendelkezésnek magukat alávetni nem tud-

ják, azoknak müködésére a Rend kebelén belül nem reflektál és helyesnek látná, — hogy ha ilyenek valóban vannak, — vonják le magatartásuk konzekvenciáját és lépjenek ki a Rendből. Ellenkező esetben fegyelmi úton távolíttatnak el.

Hiszen lehetetlen is az, mélyen tisztelt Uraim, hogy Rendünk alapítójának, a Kormányzó Ur Őfőméltóságának, — az államfőnek legmagasabb személyes vezetése alatt müködő Rendnek legyen egyetlen tagja is, aki más utakon járjon s olyan elveket és nézeteket hirdessen, amelyek egyenes ellentétben állanak az Ő jól ismert s mind a rádióban, mind Székesfehérvárott kifejezett intenciójával illetve felfogásával.

Ne akarjon senki nagyobb magyar lenni a legnagyobb magyarnál, s a maga köré gyüjtött munkatársainál. Nagyon találóan mondotta vitéz Imrédy miniszterelnök úr a frontharcos gyülésen a demagógokra utalva, hogy annyira mi is vagyunk jó hazafiak, s legalább annyira mi is tudjuk jól intézni az ország ügyeit, mint ők. Bizony, már régen elmultak azok a monarchiális idők, —— azok a boldog béke idők, — amikor a hazafiúi erények, a hazafiság súlyát a mindenáron való ellenzékieskedéssel, s a hangos, tetszetős frázisokkal, telített szónoklatokkal lehetett mérni. Ma kevés beszédet, de annál több munkát vár tőlünk a haza, s ennek végzésére, hirdetésére, példamutatására nincs a magyar földön hivatottabb, mint maga a Vitézi Rend. Mert a vitéz a kiskáté szerint is a törvényes rend tisztelője és legerősebb támaszа. Nemzeti és fajvédelmi tekintetben faluja vezetője és polgártársai mintaképe. Bele kell élni magunkat ebbe a tudatba, s bele kell nevelni gyermekeinket és hozzátartozóinkat is és megértetni velük, hogy tekintélyüket s az egyén tekintélyén keresztül a Rend tekintélyét és súlyát csak úgy tudjuk nagyra nevelni és örökéletüvé tenni, ha fegyelmezettségünk, tekintélytiszteletünk mellett kötelességét mindenki azon a helyen, amelyre állíttatott, a kötelezettség mértékén felül is önzetlenül teljesíti. Akkor ez a Rend, ez az intézmény, amely szigorúan nemzeti és valláserkölcsi alapon áll, kétség kívül hivatott arra, hogy döntően szóljon bele a társadalom és közélet irányításába. Nemcsak jogos tehát, de egyenesen kötelességünk az a törekvésünk, hogy a Rendnek megfelelő társadalmi és közéleti tekintélye legyen!

A vitézek és vitézek gyermekeinek elhelyezkedése az iparos és kereskedelmi pályákon

III.

Napjainkban már közismert tény, hogy a gazdasági pályák a túlterhelt értelmiségi foglalkozásoknál sokkal tágabb érvényesülési lehetőséget nyujtanak, nem szabad azonban közben elfelejtenünk, hogy a gazdasági életre éppen úgy fel kell készülni, mint a tisztviselői pályákra.

Előző cikkeinkben láttuk, hogy a kereskedelmi kormányzat milyen támogatásokat helyez kilátásba azon tehetséges ifjak számára, akik — esetleg az érettségi után — a felsőkereskedelmi iskolai végzettséget meg akarják szerezni. De mint az értelmiségi pályákon a magasabb érvényesüléshez úgyszólván nélkülözhetetlen napjainkban a főiskolai oklevél, úgy a gazdasági életben is nagyjelentőségű a magasabb képesítés, azokra vár elsősorban itt is a vezetőszerep, akik élethivatásszerűen választott pályájukra alaposabban készültek fel gyakorlatilag és elméletileg.

A gazdasági irányú továbbképzést Magyarországon — nem számítva a József Nádor Műegyetem négyéves közgazdasági fakultását, — a Budapesti Kereskedelmi Akadémia Keleti Kereskedelmi Szaktanfolyama képezi, melyet néhány ével ezelőtt a kellően képzett fiatal gárdának az exportkereskedelemben mind érezhetőbbé váló hiánya hívott létre. A szaktanfolyam anyagának összeállításában a magyar külkereskedelem természetes irányára, a Balkánra és a Közkelettel való gazdasági kapcsolatok művelésére helyeződik a fősúly, de e mellett a hallgatók az exportkereskedelem minden ágában kellő jártasságot szereznek. Erre a nagy hiányt pótló tanfolyamra a kereskedelem- és közlekedésügyi miniszter úr a napokban öt tandíjmentes helyet hirdetett meg, amelyekre vagyontalan szülők olyan fiúgyermekei pályázhatnak, akik valamelyik fiú felsőkereskedelmi iskolában az 1937—38. tanévben jeles, illetőleg jó eredménnyel érettségi vizsgát tettek, vagy a középiskolát végzettek részére szervezett egyéves kereskedelmi szaktanfolyamot az 1937—38. tanévben jeles, vagy jó eredménnyel elvégezték és az élő nyelvekben lehetőleg jeles, de legalább jó osztályzatot nyertek. A pályázók pályázati kérvényükhöz születési anyakönyvi kivonatukat, érettségi, illetőleg végbizonyítványukat, szüleik vagyoni állapotáról községi bizonyítványt és hatósági erkölcsi bizonyítványt tartoznak csatolni. A kellően felszerelt pályázati kérvényeket legkésőbb folyó évi július hó 3-ig a kereskedelem- és közlekedésügyi minisztérium segédhivatalában (II., Lánchíd-u. 1—3.) kell benyujtani. Az elkésve érkezett, vagy kellően fel nem szerelt pályázati kérvényeket figyelembe nem veszik.

A felső továbbképzés másik lehetőségét a végzett ifjúság legjavának kiképzését mintegy megkoszorúzó külföldi ösztöndíjak képezik, melyek révén a középosztály gyermekei részére lehetővé van téve a legnagyobb külföldi kereskedelmi főiskoláknak (bécsi, lipcsei, st. galleni, milanói, párizsi, londoni) évi 3000 pengős állami ösztöndíjjal való látogatása. Az ösztöndíjas helyekre olyan ifjak pályázhatnak, akik a m. kir. József Nádor Műszaki és Gazdaságtudományi Egyetem közgazdaságtudományi karának közgazdasági és kereskedelmi osztályán végbizonyítványt nyertek, vagy a középiskolát végzettek részére szervezett egyéves kereskedelmi szaktanfolyamok valamelyikét, vagy a Budapesti Kereskedelmi Akadémia keleti kereskedelmi szaktanfolyamát jeles eredménnyel elvégezték.

A pályázók pályázati kérvényükhöz születési anyakönyvi kivonatot, a megkívánt végzettséget igazoló okmányokat, szüleik vagyoni állapotáról szóló községi bizonyítványt és hatósági erkölcsi bizonyítványt tartoznak csatolni. A kellően felszerelt pályázati kérvényeket legkésőbb folyó évi augusztus hó 31-ig a kereskedelem és közlekedésügyi minisztérium segédhivatalában (Budapest, II., Lánchíd u. 1—3.) kell benyujtani. Az elkésve érkezett, vagy kellően fel nem szerelt pályázati kérvényeket az elbirálásnál nem veszik figyelembe.

Az Országos Vitézi Szék kiküldött iparos vitézei a berlini Kézműipari Kiállításon

Május 30-án 700 magyar iparos indult el Berlinbe, hogy megnézze az új német csodát — az akkor megnyílt Nemzetközi Kézműipari Kiállítást.

Az ötnapos tanulmányút résztvevői között foglalt helyet az Országos Vitézi Szék három kiküldöttje is. Ezek sorába tartozott vitéz Szathmáry Imre nagykőrösi ezüstkoszorús esztergályos mester, akinek elbeszélése alapján ismertetjük a magyar iparosok tanulságos kirándulását.

— Vonatunkat a berlini pályaudvaron eredeti magyar cigányzenekar fogadta a Rákóczi indulóval és már itt tapasztalnunk kellett a német alaposságot és szervezettséget, mert a mellénk kirendelt Hitlerifjak egy ügyes számrendszer segítségével szinte percek alatt mindenkit abba a szállodai szobába vezettek, ahol szállása előre ki volt jelölve.

— A reggelinél egy kis meglepetés ért bennünket. Kaptunk ugyan tejet, kávét, vajat, jamet és 2 drb. süteményt, de az adag mindenből olyan kicsire volt méretezve, mintha a reggeli a mesebeli törpék, nem pedig éhes magyarok számára készült volna. Itt láttam először a pótkenyeret, melyből egy darabot hazahoztam, hogy megmutassam azoknak, akiknek a magyar kenyér sem ízlik.

— Reggeli után autócarokra raktak bennünket és kirobogtunk célpontunkhoz: a Nemzetközi Kézművesipari Kiállításhoz. Amit itt láttunk, minden képzeletet felülmul. 60.000 négyzetméter területen 31 nemzet iparának alkotása sorakozott fel előttünk, hogy az emberi munka, szorgalom és leleményesség végtelenségét hirdesse. A magyar részben az iparcikkek mellett külön bámulat tárgya volt az a pompás öltözetű díszhajdú, kit iparügyi minisztériumunk ötletessége a közönség kalauzolására rendelt oda. A sokezer iparcikk között meghatódva néztem azt a cseresznyefából készült táblát, sótartót, tojástartót és 3 pipaszárat, melyet én készítettem a kiállítás számára.

— A kiállítás közepén volt egy 123 méter magas kilátótorony, ahonnan megtekintettük egész Berlint.

— Legérdekesebb része volt a kiállításnak az, mely munkaközben mutatta be az egyes iparágakat. Volt itt elefántcsont fürészelés, hegedűkészítés, üvegfúvás éppúgy, mint lópatkolás.

— A kiállítás megtekintése után a Deutschlandhalle éttermeiben gyülekeztünk, ahol Bornemisza kegyelmes úr is megjelent közöttünk, ki engemet megszólításával tüntetett ki. Ezután következett tanulmányutunk legmegkapóbb élménye: Ünnepijáték a Deutschlandhalle-ban. Képzeljünk el egy akkora helyiséget, ahol 23.000 ember foglal helyet. A 23.000 emberen hatalmas parádé, amelyben felvonult az egész német ipar, hogy elénk döbbentse Németország nagyságát és iparának egész fejlettségét. Láttuk az ipari szervezetek 700 lobogóját. Gyönyörködtünk az egyes iparágak festői felvonulásában. Hallgattuk a Hitlerifjak lábának dübörgését.

— Tanulmányutunk második napját egy berlini körséta és a tempelhofi repülőtér megtekintése töltötte ki. Voltunk olyan gyárban, melynek 60.000 munkása van és közülük egyik se tudja, hogy mit csinál, mert csak alkatrészeket készít, melyeket azután ismeretlen helyen fognak a munkások előtt ismeretlen célú gépezetté összerakni. Ugyanakkor voltam a Német Kézművesipar Házában, mely a német szorgalomnak érdekes alkotása. Néhány éve minden iparos egy márkát adott önként erre a célra s rövid idő alatt 6 millió márka volt együtt. Akinek nem volt pénze, munkaórát áldozott és ma ebben a házban fellelhető minden, ami az egyes iparágakra jellemző. Igy van itt állandó ipari kiállítás, melyet kéthetenkint az egyes iparágak felváltva rendeznek. A kiállítás megtekintése ingyenes. Minden néző egy szavazólapot kap és így nem bizottság, hanem a közönség dönti el, hogy kik kapják az egyes kiállítások díjait és kitüntetéseit.

— Csütörtökön vonaton Potsdamba utaztunk, ahol megtekintettük a királyi palotát. Mindenkinek szörpapucsot kellett húzni, ezenkívül vezetőnk külön figyelmeztetett bennünket, hogy itt csak a legnagyobb csend és tisztelet mellett szabad tartózkodni, mert a hitleri Németország megbecsüli uralkodóinak dicsőséges emlékezetét.

— Itt jegyzem meg, hogy a német szellem más vonatkozásban is különös dolgokra tanított meg bennünket. Igy Németországban nyoma sincs annak a malom alatti politizálásnak, mely nálunk az egész közéletet megmérgezi. Ott nincs 1000 honmentő, kik mind másképen akarják megmenteni a hazát, hanem mindenki nyugodtan várja, hogy az ország nagy kérdéseit elintézi — Hitler vezér és kancellár. Németországban nem beszélnek cseh-kérdésről sem. Az egész Szudéta-vidék egyetlen egyszer merült fel előttünk, midőn az egyik sörcsarnokban a söröspoharak alá olyan pohártartót tettek, mely a következő feliratot viseli: **Igyunk szudétanémet exportsört.** A felirat közepén látható azután a Szudétavidék, melyet minden oldalról Németország ölel körül.

— Este a Scala-színházban 150 számból álló revüt néztünk végig, mely olyan sokat nyujtott, mintha idehaza hónapokig jártunk volna színházba. A közönség között feltűnően kevés volt a festett arcú és ruzsosszájú nő, mert ez nem egyezik meg a német erkölcsi felfogással.

— Pénteken búcsút mondtunk Németországnak. Öt nap alatt egy egész új világot ismertem meg, mely arra tanított bennünket, hogy egy ország az egész világ akarata ellenére is félelmetesen naggyá lehet, ha fiaiban van összetartás, fegyelem és kitartás. Ezen túlmenőleg megismertem saját iparágam fejlesztésének új útjait és éppen ezért végtelenül hálás vagyok az Országos Vitézi Széknek, hogy én lehettem az a vidéki kisiparos, akit az Országos Vitézi Szék erre a tanulmányútra kijelölt.

BELPOLITIKA

Vitéz Rátz Jenő gyalogsági tábornok honvédelmi miniszter az abádszalóki választókerületben, melynek mandátumát felajánlották neki, programbeszédet tartott. A gyülésen megjelent vitéz Imrédy Béla miniszterelnök is.

A honvédelmi miniszter többek között ezeket mondotta:

— Már a háború előtt is ismertem a magyar faj kiváló tulajdonságait, de a világháború alatt, a frontokon még közelebb jöttünk egymáshoz magyar tisztek és a föld népe. Ott tanultuk megbecsülni a falu népének hazaszeretetét, tekintélytiszteletét és minden áldozatra készségét. Akkor érlelődött meg lelkünkben az a gondolat és törekvés, hogy mindent meg kell tenni ezért a népért, ennek a népnek minél jobb boldogulásáért.

— Büszkeség töltött el, amikor vállaltam az abádszalóki kerület jelöltségét.

— Gömbös Gyula itt emelte először magasra a magyar népi politikának, a magyar fajta szeretetének és istápolásának zászlaját.

— Az országépítés mellett a hadsereg fejlesztését vettük programba.

— Erős nép csak boldog, megelégedett, mindennapi kenyerét könnyen megkereső és a jövőre is gyűjteni tudó család keretében fejlődhetik. Ezért a kormány első gondja a családvédelem. Ezért akarja bevezetni a házasság előtti kötelező orvosi vizsgálatot, ezért kívánja házhely és kert biztosításával megadni a lehetőséget, hogy az új családok megalapozhassák jövőjüket.

— Az erős nemzetnek szaporának kell lennie. Egyke mellett erős nemzetet nevelni sohasem lehet. Arra gondol a kormány, hogy ott, ahol nincs megfelelő számú gyermek a családban, az állam az örökösödés rendjébe is közbelép. Nem akarjuk elhagyni a falu népét akkor sem, amikor kenyere javát már megette és elöregedett. Az öregségi biztosítás kiépítését Imrédy Béla kormánya folytatni akarja.

— Ha megköveteljük a magyar néptől, hogy, ha kell, az ország érdekében életét is kockáztassa, meg kell követelni azt is, hogy azok, akik a honvédség felszerelésében résztvesznek, a legcsekélyebb haszonnal beérjék.

— A hadsereg fejlesztésének harmadik feltétele a katonás szellem. A mai katonai kiképzés a tényleges szolgálati időt hosszúra nyujtaná, ezért a leventeintézmény segítségével kell előre dolgoznunk a tényleges szolgálat számára. Ha elérjük azt, hogy a fiatalság, amikor tényleges szolgálatát megkezdi, nagyjában tájékozott már mindarról, amit az ujoncképzés közepén tudni kell megrövidíthetjük a tényleges katonai szolgálat időtartamát, amelyet ma még két esztendőben kell megszabni.

A honvédelmi minisztert beszéde végeztével percekig ünnepelte a közönség.

A miniszterelnök szintén hosszabb beszédben fejtette ki politikáját.

— Népi politikát követünk, — mondotta. — Ezt a népi politikát Gömbös Gyula alapozta meg és ez a kerület büszke lehet arra, hogy ezzel a nagy magyar emberrel ajándékozta meg a közéletet. Gömbös Gyula honvédelmi miniszter korában arról a nagy programról álmodott, amelynek kiteljesülése most válik valóra. Az ő örökét vette át vitéz Rátz Jenő, az ő vállán nyugszik ennek a programnak a végrehajtása. De ő egyben annak a népi politikának is letéteményese, amely Gömbös Gyula nevéhez füződik és azt hiszem méltóbban nem viselkedhetik Abádszalók népe, mintha őt, ezt a jeles magyar embert küldi be képviselőjének az ország házába.

VILÁGPOLITIKA

A szudétanémet kérdés megoldását a csehek állandóan halogatják és így a német pártok harca mind eredménytelenebbnek látszik a csehek igérgető politikájával szemben és hiába mutatnak rá az ú. n. nemzetiségi statutum tervezetének kiállítására, valamint arra, hogy a nyelvhasználatról szóló rendelkezés semmivel sem kedvezőbb az úgynevezett február 18-iki kedvezményeknél. A szudétanémet községi választásokon, ahol tudvalevőleg a német pártok győztek, a megválasztott polgármesterek közül a csch hatóságok még egyet sem erősítettek meg hivatalukban és mindenhol a régi községi képviseletek állanak a községek élén. Legújabban nagy idegességet keltett csch körökben, hogy Henlein a szudétanémetek vezére Berlinbe utazott. Az olasz sajtó sokat foglalkozik a csch kérdéssel, kimutatja, hogy Masarik és Benes csak elhitették a világgal, hogy a csch és tót nép egy nemzet és a tót nyelv csak tájszólása a csch nyelvnek. Megállapítja az olasz sajtó, hogy a történelem és nyelvészet a tótoknak ad igazat akkor, amikor hangoztatták hogy ők különböznek a csehektől, úgy nyelvi, mint nemzeti tekintetben.

A külpolitika érdeklődésének középpontjában a spanyol kérdés áll. A spanyol semlegességi bizottság ugyanis egyhangú határozattal elfogadta az angol tervet, az önkéntesek elszállításáról és a hadviselési jogok elismeréséről, valamint a tengeri és szárazföldi ellenőrzésről. Német-, Olasz-, Francia-, Lengyel-, Török-, Svéd- és Magyarország, Portugália és a többi államok megbizottai egyhangúan elfogadták a tervet. Franco külügyminisztere, Jordán tábornok, kijelentette, hogy az angol tervhez a spanyol nemzeti kormány hozzá fog járulni minden feuntartás nélkül. Az úgynevezett nyilas dandárok kötelékében harcoló olaszokat visszavonták a tűzvonalból és most már csak spanyolok harcolnak Franco oldalán.

A japán kinai háborúban a japánok elfoglalták Kiangszi tartomány gócpontját Hukau városát, s ezzel a japánok számára megnyilt az út Hankau és Nancsang felé. A japán—kinai háború menetében újabb feszült helyzetet teremtett a külföld részére a franciák azon lépése, hogy az indokinai francia vizek határán fekvő Paracelsus szigetcsoportot megszállták.

Tokióban olasz—japán—mandzsu egyezmény jött létre, amely előzetes nyilatkozatot tartalmaz az olasz—mandzsu barátságra nézve és ehhez Japán is csatlakozott és ezen az alapon a három állam között megállapították a kereskedelmi egyezmény pontjait.

SZEMÉLYI HIREK

Címadományozás A kormányzó, a magyar királyi földmüvelésügyi miniszter előterjesztésére vitéz Kozáry Ferenc göllei lakos uradalmi főintézőnek a hazai mezőgazdaság fejlesztése körül szerzett érdemei elismeréséül a magyar királyi gazdasági tanácsosi címet adományozta.

Kinevezések: A Kormányzó Úr Őfőméltósága vitéz Madaras Jenő miniszteri tanácsost, vitéz dr. Berzsenyi László tanácsjegyzőt, vitéz Pálfy Andor miniszteri tanácsost, vitéz Szovátai eGyörgy vitéz Papp Gyulát műszaki főtanácsossá, vitéz Peterdy József állampénztári főtiszt, vitéz Tótfalusy Sándor számvevőségi főtanácsossá, vitéz Bene Antalt postafőmérnökké, vitéz Gaál Istvánt postafelügyelővé, vitéz Raskóy Dezsőt postafelügyelővé, vitéz Lontói Józsefet postaellenőrré, vitéz Merzay Lászlót pénzügyi titkárrá, vitéz Madarász Györgyöt II. állampénztári tisztté, vitéz Kocsis Lászlót osztályvezetővé, vitéz Hernády Ferencet dohányáruraktári ellenőrré, dr. vitéz Balogh Gézát számvizsgálóvá, vitéz Karakas Zsigmondot, dr. vitéz Scitovszky Jánost, vitéz Papp Józsefet pénzügyi kezelőkké vitéz Derecskey Lajost altisztté,

dr. vitéz Derecskey Györgyöt postatanácsossá, vitéz Lendvay Kálmánt postafelügyelővé, vitéz Gulácsy Alfrédet postafelügyelővé, vitéz Uzvölgyi Józsefnét postasegédellenőrré, vitéz Hirip Ferencet II. o. postaszakaltisztté, vitéz Szekeres Jánost, vitéz Bodrogi Sándort, vitéz Szőke Lajost vitéz Balázs Sámuelt vitéz Magyar Józsefet I. osztályú postaaltisztté vitéz Oláh Ferencet postai foglami gyakornokká,

az Országos Statisztikai Tanácsnak tagjaivá vitéz Kisbarnoki Farkas Ferencet vkszt. ezredest, dr. vitéz Gyulay Tibort az Iparkamara főtitkárát, vitéz Mecsér Andrást orsz. gy. képviselőt, dr. vitéz Surányi Tivadart egy. ny. r. tanárt, dr. vitéz Mike Gyula, miniszteri osztálytanácsost,

Vitéz Vargha Vilmost miniszteri tanácsossá, dr. vitéz Karácsonyi Jenőt miniszteri osztálytanácsossá, dr. vitéz Néray Lászlót min. osztályfőnökké,, dr. vitéz Svaiczer Lászlót ügyésszé, dr. vitéz Dengyel Lászlót főügyésszé, vitéz Veszprémi-Bangha Bélát miniszteri segédtitkárrá, vitéz Ruszkin Lorx Tibort II. osztályú követségi titkárrá, vitéz Borbély Lászlót irodai segédtisztté, vitéz Révy Viktort miniszteri fogalmazóvá, vitéz Szentendrey Józsefet számvevőségi tanácsossá, dr. vitéz Csiky Jánost bírósági jegyzővé nevezte ki.

Uj vitéz gazdaszakértő a tőzsdén. A tőzsdei árúüzlet szakértőbizottság tagjai közé vitéz Kisjókai Takách Gyulát kinevezték.

vitéz Szepessy Aladár

ny. altábornagy

Sopronban hosszabb betegeskedés után elhunyt vitéz Szepessy Aladár ny. altábornagy, a Tesz soproni kerületének elnöke, a város törvényhatóságának tagja. Az elhunyt altábornagy igen élénk közéleti szerepet játszott a város társadalmi és egyesületi életében. Temetése nagy részvét mellett ment végbe Sopronban.

Halálozások: vitéz T ó t h Pál Hódmezővásárhelyen június 28-án, 54 éves korában elhunyt. — ifj. vitéz S ó v á r i Bertalan vitézi váramányos, 18 éves korában Debrecenben elhunyt.

VITÉZI ÉLET

Vitézi Székkapitányok hivatalos közleményei

Vitéz Bornemisza Félix nemzetes úr meghivására a Bp. II. ker. vitézi hadnagy tanulmányi kirándulást rendez. A m. kir. szabadkikötőt tekintik meg, hol a nagy, szabású technikai berendezésű kikötő megtekintése után a kikötő igazgatósága a tanulmányi kirándulás résztvevőit megvendégeli. Indulás július 14-én csütörtökön reggel 9 órakor a Dorottya-utca 2. szám alól, a kikötő igazgatósága által rendelkezésre bocsájtott autócarokon. Jelentkezést kér a II. kerület vitézi hadnagya telefonon 154—823. folyó hó 13-ig.

Székkapitány.

Komárom vármegye vitézeihez! F. évi július hó 17-én délelőtt 9 órai kezdettel Tóvárosban a széktartó irodában vitézi kihallgatást tartok mely alkalommal a vitézek előadhatják kéréseiket, panaszaikat stb.

Székkapitány.

Hajdúvármegye vitézeinek figyelmébe. Azokat a váramányosoknak, akik 1939. évben kerülnek vitézzéavatásra, vagy bármilyen okból az eddigi vitézi avatásról elmaradtak, a székkapitányság f. évi augusztus hó 21-től 27-ig terjedő 6 napra Debrecenben összpontositani óhajtja.

Azoknak a váramányosoknak a vitézzé avatását, akik ezen az összpontosításon nem vesznek részt, — a székkapitányság javasolni nem fogja.

Az összpontositás általános programmja a következő: Reggel: katonai gyakorlatok. Délelőtt: elméleti kiképzés. Délután: fürdés és ipartelepek, stb látogatása.

Részvételi díj 6 napra összesen személyenként 6, azaz hat pengő. A többletet a társadalmi bizottság fedezi.

A Társadalmi Bizottság fog gondoskodni felügyeletről, elhelyezésről és megfelelő élelmezésről.

A Debrecenben lakó váramányosok a foglalkozáson résztvesznek, elhelyezés és élelmezés azonban szüleiknél lesz.

A vitézi őrmester urakat kérem, hogy a tekintetbe jövő váramányosokról f. évi aug. hó 1-ig a következő adatokat jelentsék be: 1. váramányos neve, 2. váramányos atyjának neve, 3. váramányos születési éve és hónapja, napja, 4. váramányos iskolai végzettsége, 5. a váramányos szülei el tudják-e látni váramányos fiúkat 6 P. ellátási díjjal és útiköltséggel?

A tekintetbe jövő váramányosok atyja (anyja) a fenti adatokat f. hó 20-ig jelentsék be a vitézi őrmester uraknak.

Minden váramányos névre szóló behívót és részletes tájékoztatót fog kapni.

Székkapitány.

Szegedi vitézek figyelmébe! F. évi július 17-én (vasárnap) reggel 6 órától 12 óráig az újszegedi leventelőtéren, kispuska lőgyakorlatot tartunk a vitézek részére. Felhívom a szegedi vitézeket, hogy azon okvetlen vegyenek részt. A váramányosok megjelenése kötelező. Székkapitány.

Nógrád—Hont vm. Vitézi Székének egy lángoló lelkű vitéze a vm. Vitézi Széke neve alatt a Salgótarjáni MOVE lövészegylet részére vándordíjat alapitott. A vándordíj a MOVE-nak és a Vitézi Rend egybekapcsolásának gondolatát fejezi ki és a Lövészegylet részére alapittatott. Tervezte Fayl Frigyes salgótarjáni tanár és egy salgótarjáni magyar munkás öntötte bronzba. Ezt a vándordíjat a salgótarjáni lövészegylet díszgyűlésen adta át vitéz báró Apor Ferenc ezredes. A díszgyűlésen a választmány tagjain kívül mint vendégek résztvettek a város előkelőségei, a vállalatok vezetői és Salgótarján város és járás vitézei.

„Az a kapcsolat, — mondta többek között a Székkapitány — melyet a vándordíj Nográd—Hont vm. vitézei és a salgótarjáni MOVE lövészei között teremtett, nem lesz helyi jellegű, hanem első láncszeme lesz an-

A MAGYAR KATONAESZMÉNY SZOLGÁLATA

A VITÉZI REND ZRINYI CSOPORTJÁNAK ROVATA

„Minekünk magyaroknak nemcsak dicsőségünk, de megmaradásunk is abban vagyon, ha mindnyájan egy szívvel, egy lélekkel segítségül hívván Istennek szent nevét, körmösen nyúlunk a magunk dolgához és fáradunk, vigyázunk, tusakodunk a mi életünkért." (Zrínyi: Áfium.)

„Ha nem tudom, mennyi hadaink lesznek és micsodás bátor szívűek, ha nem taníttatott a nép, nem tudós, csak semmi haszna leszen. Nem csak abban áll a hadimesterség, hogy a vitéz verekedjék akármiképen, hanem okossággal. (Zrínyi: Áfium.)

Ország-Nép-Hadsereg

Honvédelmi miniszterünk, vitéz Nagylaki Rátz Jenő gyalogsági tábornok f. évi július hó 4-én Abádszalókon nagyjelentőségű beszédet mondott. Mivel ez a megnyilatkozás a szorosan vett politikai szempontok fölé emelkedve állandó értékű irányelveket tartalmaz a „magyar katonaeszmény szolgálata" s így a Zrinyi Csoport tevékenysége számára is, a rendelkezésre álló helyünk szerint idézzük belőle az alábbi szemelvényeket:

— A győri program összesűrített lényege az, hogy gazdag és erős országot akarunk építeni, amelyben minden magyar ember megtalálja a maga boldogulását. Természetes dolog, hogy ilyen országépítő munkát csak úgy lehet végrehajtani, ha ezt a munkát erős hadsereg védelmezi.

— Ahhoz, hogy a hadsereget fejlesszük, gazdag, erős népre és katonás szellemre van szükségünk.

— Erős nép csak boldog, megelégedett, mindennapi kenyerét könnyen megkereső és jövőre is gyűjteni tudó család keretében fejlődhetik. Ezért a kormány első gondja a családvédelem. Ezért akarja bevezetni a házasság előtti kötelező orvosi vizsgálatot, ezért kívánja házhely és kert biztosításával megadni a lehetőséget, hogy az új családok megalapozhassák jövőjüket; s azért juttat kisbérleteket nekik, hogy gazdaságilag megerősödve majdan magukhoz is válthassák azokat. Természetesen emellett nem fog szünetelni a telepítési tevékenység sem. Nem elég azonban csak földet adni a telepesnek, hanem forgótőkét és felszerelést is kell rendelkezésére bocsátani. Éppen ezért a telepítést észszerűen csak olyan ütemben lehet végrehajtani, amilyen mértékben az országnak pénz áll erre a célra rendelkezésre.

— Az erős nemzetnek szaporának kell lennie. Egyke mellett erős nemzetet nevelni sohasem lehet. A kormány nagy gondot fordít arra, hogy ez a baj megszűnjön s mert az egyke elsősorban gazdasági kérdés, gazdasági oldalról akarja felvenni ellene a küzdelmet. Arra gondol a kormány, hogy ott, ahol nincs megfelelő számú gyermek a családban, az állam az örökösödés rendjébe is közbelép.

— Hogy az új generáció megfelelően erősödhessen, szülőotthonok felállításáról, napközi otthonokról, egészségházakról s minden faluban orvosról és jó ivóvízről kíván a kormány gondoskodni.

— De nem akarjuk elhagyni a falu népét akkor sem, amikor kenyere javát már megette és elöregedett. A Darányi-kormány már megkezdte az öregségi biztosítás kiépítését s Imrédy Béla kormánya folytatni akarja ezt a munkát.

— Erős hadsereg felállításához felszerelés is kell, s természetes, hogy annak a sok pénznek, amit erre fordítunk, itthon kell maradnia az országban. Itthon kell maradnia ennek a pénznek, hogy a munkához juttatott iparon keresztül megtermékenyítse az ország egész gazdasági életét s növelje az ország egész lakosságának keresetét és emelje életszínvonalát. Amikor gondoskodunk arról, hogy a fegyverkezésre szánt összeget belföldön költsük el, gondoskodunk arról is, hogy azok, akik ezt a munkát végrehajtják, illetéktelenül meg ne gazdagodjanak. Mert, ha megköveteljük a magyar néptől, hogy ha kell, az ország érdekében életét is kockáztassa, meg kell követelni azt is, hogy azok, akik a honvédség felszerelésében résztvesznek, a legcsekélyebb haszonnal beérjék.

— A hadsereg fejlesztésének harmadik feltétele a katonás szellem. Nem azt értem ez alatt, hogy az egész országot militarizálni akarjuk. Erre nincs is szükség, mert a magyar ember mindig jó katona volt. A katonás szellem alatt az összetartás, az együttérzés, a haza és az egymás iránti áldozatkészség szellemét értem. Ezt kell nekünk nagyra növelnünk, ezt kell kimélyítenünk a kiképzéssel, amelyet már fiatalkorban akarunk megkezdeni.

Cikkeink átvételét csakis a forrás pontos megnevezésével engedjük meg!

SZÉLJEGYZETEK

Az 1919-es

esztendő a magyar történelem fekete lapja. S nekünk erről a betű nélküli fekete lapról kell leolvasnunk a legtöbb tanulnivalót!

Vörös volt a föld a vértől és vörös volt az arcunk a szégyentől.

Az anyészet őszirózsás forradalma tavaszra kitermelte a gazt... és a gaz felütötte fejét a magyar szántásokon, elfojtva a sarjadzó életet.

Abban a földben burjánzott a gaz, amelyben őseink, Árpád, Hunyadiak, Zrinyiek, Rákócziak pihennek. Pihentek? Nem! A föld alatt is ökölbe szorult a kezük és félő volt, hogy felszakitják szent nyugvóhelyüket és megindulnak a földdel, hogy leráz-zák az alvó magyart fojtogató söpredéket . . . .

A történelem fáklyája bevilágít a multba és megvilágitja a jövő útját, amelyen haladnunk kell.

1919-ben nem volt történelmünk . .

A történelem itélőszéke előtt mégis meg tudtuk védeni a magyar név dicsőségét. Magyar anyák féltveőrzött kincse, a magyar ifjúság büszkesége, a hadsereg tisztikarának jövő reménysége, Ludovikások! . . . . Ti hősi kiállástokkal megmentettétek a magyar név becsületét a „vörös nyár" mocsarában.

Tisztelet Néktek! És tisztelet a martíroknak!

Ti, égre hullott csillagok! . . . . . Világítsatok!

Os. J.

„Katonalelkü polgár"

Honvédelmi miniszterünk mondotta pár nappal ezelőtt abádszaloki beszédében a katonás szellemről ezeket a szavakat: „Nem azt értem ez alatt, hogy az egész országot militarizálni akarjuk. Erre nincs is szükség, mert a magyar ember mindig jó katona volt. A katonás szellem alatt az összetartás, az együttműködés, a haza és az egymás iránti áldozatkészség szellemét értem."

Ez a pár szó a legméltóbb válasz azoknak, akik állandóan azon keseregnek, hogy egy soha nem ismert militarista szellem készül elözönleni az egész mai életet. Válasz azoknak, akik nem győznek eleget buzgólkodni a propaganda minden eszközével abból a célból, hogy az embereket meggyőzzék egy új „drill" szelleméség veszedelmes lehetőségeiről.

Magyarországon, magyar emberek között, nem kell igen „militarizmust" terjeszteni. A magyar ember mindig katona is volt, katonalelkü polgár. Amikor kellett, amikor lelkiismereti parancsnak érezte azt, hogy a hazájáért fegyvert fogjon, megtette ezt a nélkül, hogy „militarista" szellemet kellett volna beléoltani. És meg fogja tenni a jövőben is.

A mi magyar történelmünk már több mint ezer éve mutatja, hogy a magyar ember jó katona volt, hangos militarizmus nélkül is ott volt mindig a gáton, ha a magyar sors úgy kivánta, de azok, akik rémüldözö szemforgatással óvták és óvják az embereket az „átkos és romlásthozó militarizmustól" — azok sohasem állottak ki oda.

Z. GY.

„Kis emberek — nagy hősök"

vitéz Palotás József szakaszvezető, a 28-ik repülőszázad tábori pilótája.

Palotás szakaszvezető 10 hónapos repülőtevékenysége alatt, melyek az isonzói csaták időpontjába estek, rendkivüli bátorsággal és elszántsággal megvivott légiharcaival tünt ki. 1917 február 24-én lőtte le súlyos légiharcban a 3-ik ellenséges gépet. Ez alkalommal kapta meg az arany vitézségi érmet.

Ugyancsak a 28-ik repülőszázadnál kapta meg 1916 novemberében az első-osztályú ezüst vitézségi érmet. 1916 október 9-én az Isonzó-fronton légiharcban egy ellenséges Farmann gépet kényszerleszállására kényszerített. Repülésre alkalmatlan időben is gépével az ellenséges vonalak fölé szállt és rendkivüli bátorsággal és vitézséggel oldotta meg a kapott feladatot. Többizben vivott túlerőben lévő ellenséges rajokkal légi harcokat, ennek ellenére a kapott feladatot minden alkalommal pontosan elvégezte. Megfigyelőtisztjei és előljárói a legnagyobb elismeréssel és dicsérettel emlékeztek meg mindig róla.

A II. oszt. ezüst vitézségi érmet 1917 május 28-án kapta, amikor Corvignano fölött tüzérségi belövést végzett gépével egy ellenséges 28 centiméteres mozsár-ütegre. Ez alkalommal több ellenséges gép megtámadta és légiharcban ő is megsebesült. Összelőtt géppel, súlyos sebesülése dacára sikerült megfigyelőjével együtt saját területükre leszállania.

Vámos Lajos tengerészhadapród.

Az Ancona elleni légitámadásban résztvett 1916 ápr. 3-án L 71. számú gépével, ahol egy ellenséges vizigéppel súlyos légiharcot vivott. Vámos gépe a légiharcban megsérült, úgyhogy ellenséges vizeken kénytelen volt leszállni. Rendkivül heves ágyutüzben tartotta fenn magát a hullámzó tengeren, mindaddig, míg Molnár repülőmester melléje nem szállt és gépével megmentette. Arany vitézségi érmet kapott.

Vámos Lajos tengerészhadapród az I. osztályú ezüst vitézségi érmet 1915 XI. 17-én kapta meg, amikor Montfalcone és Grádo fölött végzett gépével felderítést. Rendkivül heves ellenséges elhárítótüzben sikerült a kapott feladatot elvégeznie. Július 13-án Malamocco fölött végzett eredményes felderítést, résztvett július 16-án a Velence elleni légitámadásban, rendkivüli bátorságával és elszántságával minden alkalommal kitüntette magát.

Molnár János repülőmester.

1915 július 22-én Pelagosa-szigete elleni repülőtámadásban vett részt, ahol több ellenséges géppel vivott súlyos légiharcot. Ugyanabban az évben október 24-én éjjeli bombatámadásokat végzett gépével Otranto ellen. Minden alkalommal rendkivül heves ellenséges elhárító-tüzben teljesitette a kapott feladatot. I. oszt. ezüst vitézségi érmet kapott.

Molnár 1916 április 3-án Ancona elleni légitámadásban vett részt. Visszatérése alkalmával észrevette, hogy a rajból egyik gépünk sérülése következtében ellenséges vizekre szállt le. Molnár a bajtársiasság érzésétől vezetve leszállt a sérült gép mellé, hogy a bentlőket saját gépén megmentse. A túlterhelt gép azonban a hullámzó tengerből nem tudott felszállni. Az L—71. számú gép szállott le Molnár megmentésére, amely Vámos tengerészhadapród gépe volt. Gépe közben súlyos sérülést kapott és nem szállhatott fel, melyet Molnár, hogy az ellenség kezére ne jusson, felgyujtott. Mindezt Molnár a legnagyobb ellenséges elhárító tüzben tette meg. Sterta hadnagy szállt le mellé-jük, aki gépével aztán Vámost megmentette. Molnárnak sikerült szintén gépével felemelkednie. Arany vitézségi érmet kapott. vitéz Bokszay Antal.

VITÉZEK LAPJA KÉPES HIRADÓJA



Fáji Fáy István Pestvármegye újonnan kinevezett főispánja esküt tesz.

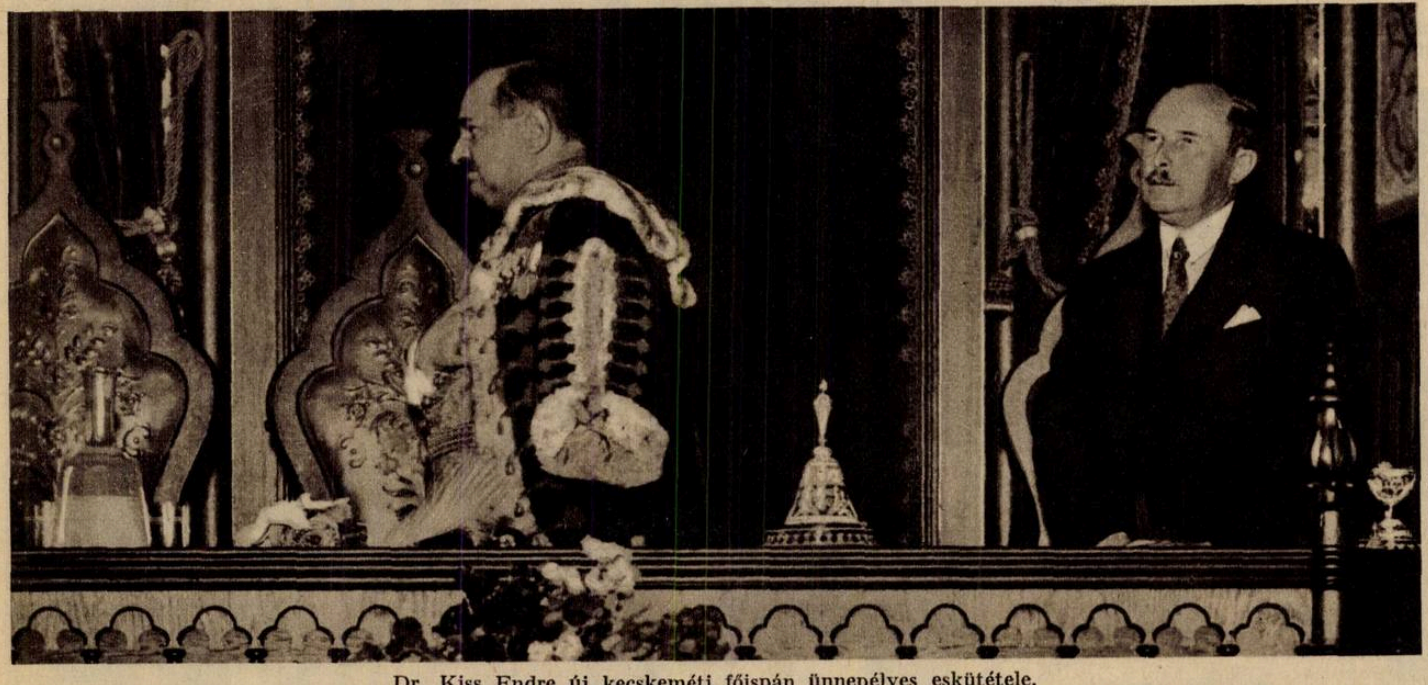

Dr. Kiss Endre új kecskeméti főispán ünnepélyes eskütétele.

A „VITÉZEK LAPJA" INGYEN MELLÉKLETE
1938 JULIUS 11



Dr. Antal István államtitkár Kadarkúton vitéz Csicsery-Rónay István országgyűlési képviselő beszámolóján.



Mayer János beszél a közönséghez.

Tasnády Nagy András (×) ny. államtitkár, a „NÉP" orsz. alelnöke Barcson Mayer János (××) ny. földművelésügyi miniszter, országgyűlési képviselő beszámolóján beszédet tart.



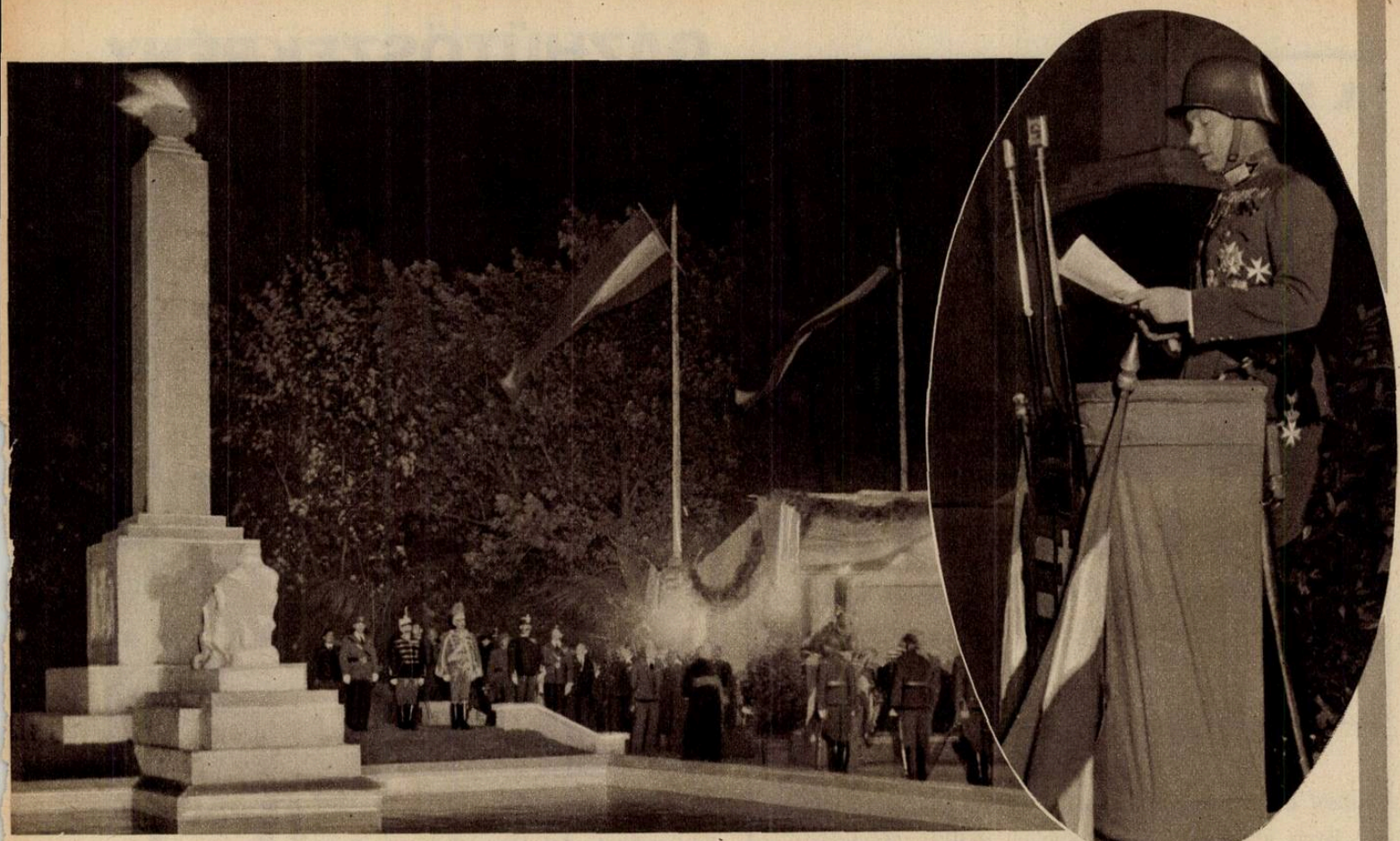

A Hősi Emlékmű felavatása Győrött. Fent jobbra: vitéz Albrecht kir. herceg beszédet intéz a sokezer főnyi közönséghez.

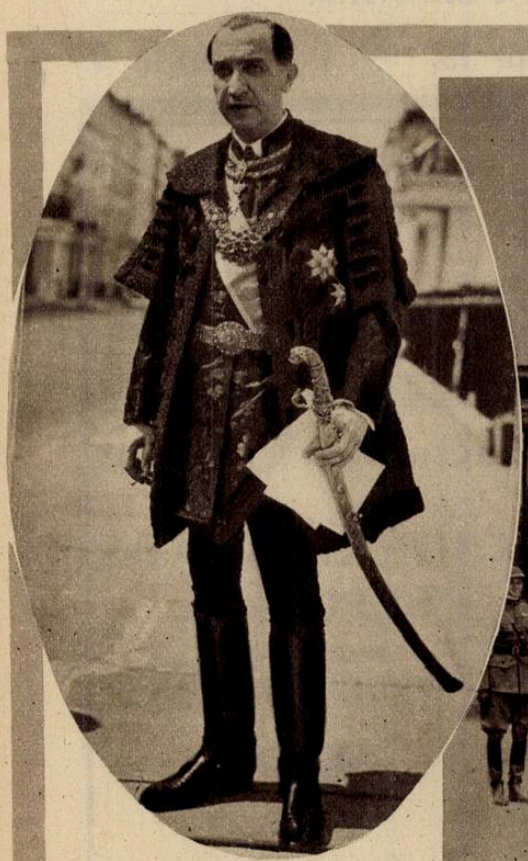

Dr. Nagyalásonyi Barcza György, Magyarország újonnan kinevezett angol követe a Buckingham palotába indul, hogy megbízólevelét bemutassa a királynak.



A magyar-lengyel-svéd öttusa verseny résztvevői a Hősök Emlékműve előtt.

A FÜRDÉS – EGÉSZSÉG!



A LAMPART
FÜRDŐGARNITURA (kád és kályha)

Vízvezeték nélkül! Szerelés nélkül! Tanyán, faluban felállítható és azonnal használható!

SZELVÉNY

Vitézek Lapja propaganda irodája, Budapest, 4, Postafiók 315.

Kérek a **Lampart** fürdőgarnitúráról részletes tájékoztatást, a kedvezményes részletfizetési feltételekről is.

Név_____ Cím_____

Vi

GÁZHŰTŐSZEKRÉNY



72 havi részletre, havi részlet 6-50 P

Kérjen díjtalan felvilágosítást, prospektust, helyszíni szemlét az igazolt gázszerelő mesterektől, vagy a Gázművektől.

VII. Rákóczi út 18. — I. Alagut u. 3.

Virágzás utáni permetezéshez

Arzola
Darsin
Nosprasen

AGRO
Növényvédelmi Részv.-Társ.
Budapest, IV, Hajó ucca 2. sz.

Szerencsés vétel



Standard
RADIO

A megbízhatóságukról közismert

CSONKA

mótorokat gyártja:

CSONKA JÁNOS GÉPGYÁRA
BUDAPEST,
XI, HORTHY MIKLÓS UT 31

AUTO- ÉS TRAKTOR MÓTORJAVITÁS

nak az országos mozgalomnak, amely minden magyart szívben és lélekben egybekapcsol." Köszönetet mondott annak a lelkes vitéznek, ki nemes áldozatkészséggel a díjat felajánlotta.

Szarka Lajos főtitkár a lövészek nevében tett ígéretet, hogy szeretettel fogják gondját viselni a vándordíjnak az alapítólevél célkitűzései szerint és híven kitartanak jelszavuk mellett: „Becsülettel a Hazáért".

A díszgyűlés után a MOVE-toronyban társas összejövetel volt. A vándordíj már a folyó évben kiírásra kerül. A győztes a vándordíj kisebbített mását kapja. A díjat Budapesten vitéz Szénásy Béla Kossuth Lajos-utcai papírkereskedésében állították ki.

BUDAPESTI HIREK

A Bp. T. B. nyári hivatalos órái: A Társadalmi Bizottság a nyári idény alatt, július és augusztus hónapokban kizárólag esütörtökön tart hivatalos órát délután fél 6-tól 7 óráig. Kérjük a Rendtársakat, hogy kéréseikkel vagy jelentkezéseikkel fenti időkben forduljanak a társadalmi bizottsághoz.

Társadalmi Bizottság elnöke.

Az 1. honvéd gyalogezred országos érdeklődésű ünnepség keretében avatta föl hősi emlékművét a budapesti Fővám-téren. Az ünnepi beszédet József kir. herceg mondotta, aki kiemelte, hogy az 1-ső honvéd gyalogezred egymaga mintegy 480.000 embert küldött a frontokra és közülük 25.000 halt hősi halált. Az ünnepségen a felsőház, a képviselőház, a főváros és a bajtársi egyesületek képviseltették magukat. A nagyhatású szobor Marton Ferenc és Siklódi Lőrinc alkotása.

Dalos világ. Ezen a címen, mint az Országos Dankó Pista társaság közlönye érdekfeszítő zenei közlöny jelenik meg vitéz Kéray Endréné kitünő szerkesztésében Szegeden.

VIDÉKI HIREK

Miskolc városa székház részére való háztelek adományozással ünnepelte meg a Kormányzó Ur 70-ik születésnapját. Miskolc városa legutóbbi közgyülésén nagy ünnepség keretében ünnepelte meg a Kormányzó 70-ik születése napját. A közgyülésen a polgármester bejelentette, hogy a város telket ajánl fel vitézi székház építésére és egyben elhatározta a közgyülés, hogy hódoló felirattal üdvözli az Államfőt. A nagy lelkesedéssel fogadott határozat után vitéz Kiss Vilmos bizottsági tag, a Vitézi Szék széktartója köszönetet mondott a város határozatáért. — „Miskolc város — mondotta többek között a Széktartó, — telekadományozásával élénk vitézi életnek veti meg alapját a körülbelül mintegy 200 vitézi családnak és a megye székhelyéhez utalt közel 500 főnyi vitéznek és vitézi városnyosnak a számára. Majd a Kormányzó Urat köszöntötte 70-ik születésnapja alkalmából.

— Ha átérezzük az országlásnak tengernyi munkáját — mondotta többek között, — az irtózatos felelősséget, mely a Főméltóságú Urat az ország és történelem előtt s a kérlelhetetlenül bíráló saját lelkiismeretével szemben terheli, s ha lelkiszemeinkkel felmérjük azt a roppant haladást, melyet Magyarország a polgári rend, a nemzet és a gazdasági élet megerősödése terén, — megújúló kríziseken át, — a mai napig tett: akkor először igazán a Mindenhatónak kell hálát adnunk azért, hogy Őt nemzetünk számára kiválasztotta és felruházta azokkal a kivételes emberi, hadvezéri és államfői erényekkel, melyeknek birtokában biztos kézzel vezeti országunkat a jobb jövő felé!

— Amikor most szemünk Budavár urának kenderesi kúriája felé tekint és tudjuk, hogy 70 éves Kormányzónk — az egész világ megbecsülésétől kísérve, s alattvalóinak gyermeki ragaszkodásától övezetten — töretlen friss egészségben s fiatalos kedvvel tartja kezében a magyar sorsot, úgy érzem, hogy a legelső magyar katona harcos erénye, a védőpajzs és sujtó kard őre, az ősöktől átöröklött magyar vitézség az, amely előtt elsősorban hódolnunk kell".

Budapesti Rendtársaink figyelmébe!

Miután sok budapesti rendtársunk fényképe a „VITÉZEK ALBUMA" szerkesztőségéhez nem érkezett be, tisztelettel segítségükre óhajtunk lenni a fénykép beszerzésében. Ezen célra megállapodtunk a kitünő hírű Ravazzini elsőrangú fényképműteremmel (II., Margit krt. 13.) aki kizárólag rendtársaink részére bezárólag július 15-ig a következő rendkívül olcsó áron

3 drb- vizitképet 1·10 P-ért készit

és ebből 1 drb-ot az Album részére közvetlen nekünk ad át.

Kívánságra a műterem nagyobb fényképeket is készit a következő kedvezményes áron:

Levelezőlap nagyság fénykép diszkartonra montirozva 1 P
30x40 cm. méretü művészi nagyitás üvegezett keretben 7 P.
Ugyanez kézi szinezéssel 8 P 50 f.

Aki ezen kedvezményt igénybe óhajtja venni, szíveskedjék az alábbi szelvényt kitöltve hozzánk juttatni.

A „VITÉZEK ALBUMA"
szerkesztőbizottsága.

— Itt levágandó! —

'A „VITÉZEK ALBUMA"
nemzetes Szerkesztő Bizottságának

Budapest 4.
Postafiók 215.

Értesitem, hogy lefényképezésem céljából a Ravazzini műtermet f. hó .....-n ..... órakor fogom felkeresni.

Vitéz _____

_____
(állás, lakcim)

A volt m. kir. 1. honv. gyalogezred Bajtársaihoz! A haretéren volt 1 honvédek julius hó 14-én esütörtökön este 7 órakor a Schultz-féle vendéglőben (Aréna út és Thököly út sarok) összejövetelt tartanak. **Legyünk együtt minél többen.**

Alkalmi vétel. Családi villa, Pestszenterzsébet Aulich-u. 16. Egy nagyobb és egy kisebb lakás két üvegezett és egy nyitott veranda, városi vízvezeték, fürdőszobával, villanyvilágitással, eszlingeni redőnyös ablakokkal. A nagyobbik lakás ebédlője 5-ször 9 m, mely két szobára alakitható. Egy különálló házmester lakás 200 n.-öles kerttel, két uteára való bejárattal 15.000 pengőért szabadkézből eladó. Bővebbet, vitéz Babesányi **Lajos Pestszenterzsébet Aulich-u. 16. Budapestről megközelithető a 32-es villamossal.**

A győri hősi emlékművet a héten avatják fel Albrecht kir. herceg jelenlétében, aki az avatóbeszédet tartja. Az ünnepségen az egész Győr vármegyéből számítás szerint mintegy 40.000 ember vesz részt.

Vitézi értekezlet Balatonfüreden. Folyó hó 3-án vitézi értekezlet volt Balatonfüreden, melyen vitéz Tiszabeői Hellebronth Antal ny. tüzérségi tábornok, a vitézek főkapitányának helyettese is megjelent. A Főkapitány helyettesét a vitézek lelkes szeretettel vették körül. Önagyméltósága a hősök emlékművének megkoszorúzásán és a viézi áldomáson is együtt volt a vitézekkel. Az Országos Vitézi Széktől vitéz Földházy Pál őrnagy, törzsszéktartó jelent meg az értekezleten.

A tiszai középjárás vitézei, hadirokkantjai, frontharcosai és hadiözvegyei a nemzeti hadseregben szolgálatot teljesített fiatal bajtársak bevonásával, dr. vitéz Bisztray I. Jeromir a tiszai középjárás vitézeinek hadnagy rendezése mellett, Fegyverneken; Tiszaroffon; Tiszabőn és Tiszabura községekben látogatott tüzharcos gyüléseket tartottak. A gyüléseken a tüzharcosok hangulata lelkesen nyilatkozott meg a nemzeti politika mellett és a gyülés végén tomboló lelkesedéssel követelték a bajtársnak és nagy katonának, vitéz Nagylaki Rátz Jenő honvédelmi miniszternek távirati üdvözlését, kit igaz magyar szeretettel és ragaszkodással várnak képviselőjükül. A szomszédjárások részéről a gyüléseken tevékeny részt vettek vitéz Mártha Béla Kisujszállás és vitéz Nagy Lajos Kunhegyes.

A honvédelmi miniszter a közeljövőben a 60 éven felüli hadiözvegyek részére rendkívüli segélyt fog kiutaltatni.

Vitézi nap Dunaharasztin. A pesterzsébeti járás, — Pestszenterzsébet, Soroksár, Dunaharaszti — vitézeit július 3-án vasárnap szemlélte meg vitéz Zákányi Győző tábornok, székkapitány. A székkapitány vitéz Mihályi Jenő alezredes széktartó és vitéz Kásás Árpád százados T. B. elnök kiséretében a dunaharaszti községháza udvarán fogadta dr. vitéz Andriska Ödön gyógyszerész, járási hadnagy jelentését, a szent mise után vitézi szemle volt a községháza udvarán, ahol v. Zákányi Győző székkapitány felemelő beszéd kíséretében biztosította a vitézeket atyai gondoskodásáról és egyben támogatást ígért minden jogos kérelmükben. A vitézi családtagok nevében vitéz Tóth István Kató leánya köszöntötte a tábornokot, virágcsokrot nyujtva át neki, a községek nevében pedig Földváry Aurél főjegyző a dunaharaszti Frontharcosok elnöke köszöntötte őt. Az előkelőségek és a Frontharcos közgyülés meglátogatása után a vitézek a hadirokkantakkal és frontharcosokkal együtt a Hősök emlékművéhez vonultak és itt vitéz Andriska Ödön vitézi járási hadnagy helyezte el koszorújukat az emlékművön, majd a kispesti frontharcos zenekar indulója mellett díszmenetben vonultak el a székkapitány előtt a csapatok. Az 500 terítékes vitézi áldomáson vitéz Kásás Árpád százados a Kormányzó Urra mondott felköszöntőt, és még Wieland Mihály taksonyi esperes plébános, Loskay István hadirokkantak társelnöke, Balogh Sándor református lelkész, dr. Szelmár Aladár tartottak felköszöntőket. A csajkás ebéd és a dísztáborozás megrendezése vitéz Jákó Lajos érdeme, segítőtársai voltak vitéz Székely Rezső, és vitéz Tóth István. A vitézi napot tüzijáték és motoros séta hajózás zárta be.

A jobboldali magyarság hétfői lapja a VIRRADAT

PÁLYÁZATI FELHIVÁS.

a Vitézi Rend örkényi Fonó-szövő Tanüzemébe.

Az Országos Vitézi Szék az örkényi Fonó-szövő Tanüzemének f. é. szeptember 1-én kezdődő 1938—1939. tanévre pályázatot hirdet.

A Tanüzem célja: 2 tanév alatt gyakorlati és elméleti oktatással a gyapjúfonó textiliparra előképezni főleg nem gazdálkodó vitézi családokból származó 15. életévüket betöltött vitézi ifjat, akik a textiliparra hivatást éreznek és ebben szakképesítést akarnak szerezni. A 2 tanév után a növendékek vizsgát tesznek és bizonyítványt kapnak ,mely a négy polgárit végzett tanulóknak az állami textil-iskolára felvételi elsőbbséget, a 6 elemi végzettségű tanulóknak pedig az iparban szakmunkásként való könnyebb elhelyezkedést és megélhetést biztosít.

A kérvényeket a f. é. augusztus hó 10-ig kell az illetékes Vármegyei Székkapitányságokkon át az Országos Vitézi Széknek címezve benyujtani. A kérvényre okmánybélyeg nem ragasztandó és tartalmaznia kell a pályázó személyi adatait kor, vallás, iskolai végzettség, testi alkalmasság, vagyoni állapot, családi viszonyai, stb.

A növendékek oktatása és ellátása ingyenes. A felvett tanulók a szükséges felső és alsó ruházatot, fehérneműt, lábbelit, 1 lepedőt, 2 törülközőt, evőeszközt, tisztitó szereléket és évi 4 kg. mosószappant kötelesek magukkal hozni.

A tanév szeptember 1-én kezdődik. A felvételről és bevonulásról a felvett tanulók irásbeli értesítést kapnak.

Országos Vitézi Szék.

PÁLYÁZATI FELHIVÁS.

az örkényi Gazdaképző Iskolába.

Az Országos Vitézi Szék a Vitézi Rend örkényi Gazdaképző Istkolájának f. évi okt. 1-én kezdődő 1938—1939. tanévre pályázatot hirdet. Az iskola ingyenes és alapítványi helyeire felvétetnek 15. életévüket betöltött, elemi iskolai végzettségű, egészséges vitézi vármányosok és gazdaifjak.

A felvételi kérvényeket f. évi augusztus hó 10-ig kell a vármegyei Székkapitányságon át az Országos Vitézi Szék-nek címezve benyujtani. A kérvényre okmánybélyeg nem kell. A kérvényeknek tartalmaznia kell a pályázó személyi adatait. (Életkor, vallás, iskolai végzettség, egészségi állapot ,vagyoni viszonyok. stb.)

A felvétel a pályázatok beérkezésének sorrendjében történik. A megyei székek a kérvényekre véleményezésüket vezessék rá. Az alapítvánnyal bíró megyei székek az alapítványra kiválasztott pályázó kérvényét az alapítványt tevő közület (járás, város, vármegye) vezető tisztviselőjével (főszolgabíró, polgármester, alispán) hozzájárulás végett láttamoztassák. A felvett tanulókat bevonulásra az Országos Vitézi Szék irásban külön utasítja.

Az Országos Vitézi Szék felhívja a figyelmet arra, hogy az iskolába felvett tanulónak a legszükségesebb felsőruházatot, lábbelit, fehérneműt, 1 lepedőt, 2 törülközőt, evőeszközt, tisztító szereléket és egész évre 4 kg. mosószappant a bevonuláskor tartozik magával hozni. Ugyancsak minden tanulónak hoznia kell 1 ásót, 1 nagy- és 1 kis-kapát, 1 gereblyét és 1 vasvillát.

A Vitézi Rend Gazdaképző Iskolája 1 éves. Tanulóit kiképezi és okszerű gazdálkodásban, növénytermesztés, gyümölcs-, és konyhakertészet, talajmüvelés és állattenyésztésben. Az iskola elvégzésekor a tanulók bizonyítványt kapnak, amely az állami mezőgazdasági szakiskolák 2. évfolyamába való felvételre jogosit. A tanulók a hasznos háziiparban is oktatást kapnak.

Az Országos Vitézi Szék felhívja a figyelmet arra, hogy a vitézi telepítéseknél, telekjuttatásnál elsősorban veszi tekintetbe a gazdasági iskolát végzett vitézeket és várományosokat.

Országos Vitézi Szék.

A földmüvelésügyi minisztérium tavaszi állatösszeírása szerint, állatállományunk észrevehetően növekedett. E növekedés a mult évi jó tengeri terménsek a következménye, minthogy a gazdák saját szükségleteikre használták fel a gazdag termés nagyobb részét. Különösen a sertésállomány növekedett.

A Vitézi Állásközvetítő Iroda közleményei

12—14 éves vitézi leányt keres mindenes munkára vitéz Rétay Oszkár ny. tábornok, Bp. III. Kolostor-u. 27.

A Magyar Magánfelügyeleti és Őrző Vállalat Budapest V., Szent István park 10. **gyalogos és kerékpáros éjjeliőröket keres.** Jelentkezni a fenti címen kell.

Állást keres. Gyakorlott varrónő, 22 éves vitézleány elmenne női ruhaszalonba, készruha-üzemekbe dolgozni, esetleg házivarrónőnek szerény igényekkel. Kéri a Nemzetes asszonyok és urak szíves támogatását. Juhos Erzsébet Gyoma, Békés megye.

Vitéz családból származó, jómegjelenésű **21 éves** fiú, kevés gyakorlattal, de jó bizonyítvánnyal szobainasnak vagy bármilyen állásba elmenne vitéz-családhoz. Cím: özv. vitéz Sajtos Jánosné, Kálóz, Vitéz u. 93.

Állást keresek, fűszer és csemege szakmában vagy egyéb vállalatnál raktárnoki vagy ehhez hasonló állást. A bajtársak szíves pártfogását kéri vitéz Fejér Sándor Győr, Kálvária utca 45/a.

Gyakornoki állást keres gazdaságba, az ország bármely részében 4 középiskolát végzett vitézi váromá nyos. Cím a kiadóban.

Vitézi asszonytársaim! Aki nyaralás miatt nem tud befőzni, különleges, szép befőttel megtöltöm üvegeit olcsó árban.

Felesleges, régi befőttes, ízes, uborkás üvegeket új árban átveszek. özv. vitéz Féris Richárdné, VIII. Ráday-u. 5. III. 7.



MEZŐGAZDASÁG

Mit kell tenni a száj- és körömfájás megakadályozására.

1. **A fertőzött községekben a fertőzött helyeket** (udvarokat) és azok környékét kerülni kell és ezenfelül kerülni kell a fertőzött községekben lakó személyekkel való érintkezést is.

2. **Az istállóba ne engedjünk idegen embereket és** állatokat bemenni **és idegeneknek** (vándorlóknak, kéregetőknek, házalóknak, stb) ne adjunk az istállóban szállást.

3. **Ne engedjük meg, hogy az udvarban** (tanyán, majorban, stb.) levő vályúból idegen állatok igyanak és az etető-itató edényeket ne kölcsönözzük másoknak.

4. **Állatainkat idegen helyen a saját edényeinkből etessük, itassuk** és ne engedjük, hogy a más állatok által meghagyott takarmányt egyék.

5. **Állatainkat ne állítsuk be idegen istállóba** és ne engedjük, hogy más állatokkal összeszagolgassanak, vagy összekeveredjenek.

6. **Állatoknak a vásárokra hajtásánál legyünk elő**vigyázatosak, megokolatlanul ne járjunk vásárokra, ok nélkül ne cserélgessük állataínkat. Ne engedjük, hogy idegenek a marha száját kinyissák a kor megállapítása miatt, vagy más okból, ha szükség van a száj kinyitására nyissa azt ki a tulajdonos vagy alkalmazottja.

7. **Állatokat még olcsón se vásároljunk nem megbízható helyről és az újonnan megvásárolt állatokat** — ha van külön helyük — ne tegyük azonnal állataink közé, hanem tartsuk 10—14 napig elkülönítve, megfigyelés alatt.

8. **Külföldről csempészett állatokat még olcsón se vegyünk,** mert azokkal betegséget hurcolhatunk be az állatállományunkba.

9. **Ne vizsgáltassunk beteg állatokat,** mert ha ragadós betegségben szenvednek, elhurcolhatjuk a betegséget saját állataink közé.

10. **Fertőzött helyek környékéről ne vegyünk szálastakarmányt.**

11. **Herélők és miskárolók** kezeit, eszközeit ruházatát lábbelijét tisztíttassuk meg, mielőtt működésüket megkezdenék, mert ezek sok helyen megfordulnak, és közvetíthetik a betgeség ragályanyagát.

12. **Minden gyanus esetet jelentsünk az elöljáróságnak** mert csak így tudjuk a veszélyt helyhez kötni s országunkat millió és millió pengőt jelentő kártól mentesíteni

*

Minthogy a tej is tartalmazhatja a kórokozó anyagot nem szabad emberi táplálkozásra felhasználni az olyan tejet, mely hólyagos tőgyből származott, vagy amelyik tej sárgás, nyúló cafatos, törmelékes s igy kétségkivül beteg tőgy terméke. Az ilyen tejet felforralás után állatokka lehet csak megitatni. Ha a tőgyön kiütések nem mutatkoztak és a tej nem különbözik a rendestől akkor a tejet alapos felforralás után emberi táplálkozásra is fel lehet használni, ill. forgalomba hozni.

Az általános tapasztalat az, hogy a betegség legsúlyosabban a teheneket viseli meg és hogy a körmök megbetegedése a veszélyesebb. A száj majdnem minden marhánál a betegség fellépte után 4—5 nap mulva gyógyul úgy, hogy alig 2—3 nap van amig az állat nem eszik. Azonban a körom betegsége sokáig tart látszólagos gyógyulás után újra mutatkozik és sokkal jobban megviseli az állatot mint a száj betegsége. 12—14 nap után, de néha már 5—6 nap mulva is — leginkább a teheneknél — szívgyengeség jelentkezhetik, ami a legnagyobb elővigyázat mellett is elhullást okozhat.

A földmívelésügyi miniszter elrendelte, hogy a ragadós száj- és körömfájás hatósági megállapítása esetén, a betegség elterjedésének megállapítása végett az elsőfokú állategészségügyrendőri hatóság tartozik intézkedni aziránt, hogy a fertőzött helytől számított 5 kilométeres távolságon belül tartott hasítottkörmű állatállomány darabonként megvizsgáltassék.

Olyan állatvásárra, állatkiállításra vagy állatdíjazásra, amelyet a ragadós száj- és körömfájással fertőzött község (város) határától számított 10 kilométer távolságon belül eső községekben (városokban) tartanak, hasítottkörmű állatokat felhajtani tilos.

1. A ragadós száj- és körömfájás elleni védekezési rendszabályok kiegészítése tárgyában kiadott rendelet kiegészül azzal, hogy kóbor (vándor) -cigánynak a Dunántúlról a Duna-Tisza közére átmenni (átkelni) tilos; kóbor (vándor) -cigányt a Dunántúlról a Duna-Tisza közére átvinni, (átszállítani) tilos.

Eladó Ganz-féle 4½ lóerős villany-motor, elsőrendű, kipróbálható, komplett. Fordulatszáma 1440, váltóáramú. Eladási ár egyezség szerint. Vitéz Gyümölcs Imre Csabrendek Zalamegye.

TERMÉNYTŐZSDE.

GABONA: A budapesti határidőpiacon tovább folytatódott az elmult napok szilárd irányzata. A júliusi és augusztusi tengeri 10—10 fillérrel drágult.

Tengeri júliusra: 18.00, 17.80, zárlat 17.90—18.00, augusztusra: 17.45, 17.22, zárlat 17.43—17.45, szeptemberre: 17.10, 17.05, zárlat 17.10.

A készárúpiac irányzata a napokban általában szilárd volt, csak az új-búza irányzata gyengült. Az ó-búza 15, az árpa 25, a zab 40, a tengeri 15—20 fillérrel emelkedett.

Búza: tiszavidéki felsőtiszai, fejérmegyei, dunántúli és duna-tiszaközi 77 kg-os 22.95—23.55, 78 kg-os 23.25—23.85, 79 kg-os 23.50—24.05, 80 kg-os 23.65—24.15.

Rozs: pestvidéki 16.20—16.30, más származású 16.30—16.50.

Takarmányárpa, új: középminőségű 15.25—15.75.

Zab: elsőrendű 18.70—18.90, középminőségű 18.50—18.70.

Tengeri: tiszántúli 18.30—18.45, egyéb áll. 18.30—18.40.

Liszt: A budapesti lisztárjegyző-bizottság árjegyzései: Búzaliszt: dara 40.75—41.75, 0gg 39.75—40.75, 0g 39.75—40.75, 2gg 38.75—40.25, 2g 38.75—40.25, 2f 38.75—40.25, 4-es 38.00—38.75, 5-ös 37.00—37.50, 6-os 34.25—35.25, 7-es 24.25—25.50. Rozsliszt: 0-ás 32.50—33.50, 01-es 30.25—31.50, 1-es 25.75—27, 2-es 23.25—24.25.

Takarmányliszt: Búzakorpa 16.00—16.25, 8-as liszt 20.50—21.00.

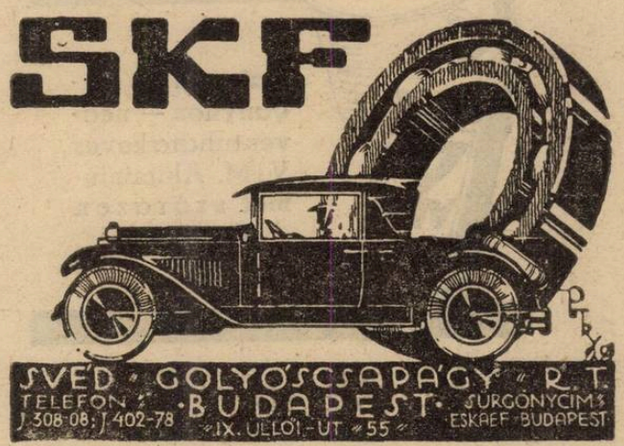

STOWASSER J.
ELSŐ MAGYAR HANGSZERGYÁRA
Gyárt és javit mindenféle fuvós, vonós, huzó és jelző hangszereket.
BUDAPEST, II., LÁNCHID-UTCA 5. SZ.
Árjegyzéket ingyen küldünk!

BUTOR
tartós, modern kivitelben, kényelmes részletfizetésre kapható:
Kisipari Termékek Bútorcsarnoka rt.
Budapest, VI., Dohány-utca 66. sz.
Telefon: 1-361-19.
Vitézi Rend tagjainak kedvező fizetési feltételek!

Vitez Csébi Miklós polgári katonai szabó.
a Máltai lovagrend szállítója. Készít mintagyüjteményes választás alapján 8 havi részletfizetésre ruhákat. Budapest, IV. Váci-u. 59. földszint

Felelős főszerkesztő és kiadó: VITÉZ BARCY GÁBOR.
Telefon: 1—370—24.
Kiadótulajdonos: az ORSZÁGOS VITÉZI SZÉK.
BUDAPEST, KIRÁLYI VÁR.
Centrum Kiadóvállalat rt.
Budapest, VIII., Gyulai Pál-utca 14.
Felelős üzemvezető: Telegdy Lajos.

Gazdák Biztosító Szövetkezete

Igazgatóság
BUDAPEST,
IX, Üllői-út 1. szám.
Telefon: 1-878-70.

Vitézi kedvezmények!
Képviselet minden községben!
Kartelen kivül

ÜZLETAGAK:
Tűz-, jég-, élet-, baleset-, szavatossági, gépjármű-, betöréses lopás elleni és állatbiztositás

Országos Magyar
TEJSZÖVETKEZETI KÖZPONT
BUDAPEST, XI., HORTHY MIKLÓS-ÚT 105-113,
Sürgönycim: Tejközpont. Tel.: 25-88-40.

A M. Kir. Földmüvelésügyi Minisztérium megbizásából szervezi és ellenőrzi a tejszövetkezeteket, tejszövetkezeti, alakulási, értékesitési és mindennemü szakkérdésben dijtalanul ad tanácsot és felvilágositást a tejtermelőknek és szövetkezeteknek.

A kézbesitő postahivatalok figyelmébe.

Címváltozás esetén kérjük a 111.545/4-1935 sz. rendelet (P. R. T. 1935-21) értelmében az uj címet megállapitani, ide feljegyezni és a lapot nem utánnanem visszaküldeni.

UJ CIM:

VISSZA A FELADONAK!

VITÉZEK LAPJA
BUDAPEST VIII., ÜLLŐI-UT 8.

Utánküldés kizárva!

VITÉZEK LAPJA

XVI. ÉVFOLYAM. 22. SZÁM | A VITÉZI REND HIVATALOS LAPJA | 1938 AUGUSZTUS HÓ 1

Szerkesztőség és kiadóhivatal: Budapest, VIII., Üllői-út 8. II. em. 19. — Telefon: 1-370-24. — Postacsekkszám: 35.785.

Előfizetési ára a „Képes Híradó" c. melléklettel együtt egész évre 20 P; vitézi szervek és vitézek részére 3 pengő 60 fillér. Megjelenik minden hó 1-én, 11-én és 21-én.

A gazdasági pályák előnyei

Régi idők óta hagyományossá vált tévhit, hogy a keresztény magyar középosztály gyermekei nem éreznek megfelelő hajlamot és kedvet, sokszor talán megfelelő képességet sem a szabad gazdasági pályákon való elhelyezkedésre. Ez a káros jelszó valósággal megbénítja e társadalmi réteg fiatal és ambiciózus egyéniségeinek az érvényesülését éppen azokon a pályákon, amelyek komoly és tisztes munka útján anyagilag a legkedvezőbb lehetőségeket ígérik, amely pályákon azonban elsősorban az önbizalom, a csüggedés nélküli erős akarat és a mindenkori viszonyokhoz való tisztességes, de józan alkalmazkodás viheti előre az embert.

Sajnos, ez a téves felfogás annyira elterjedt a keresztény középosztály köreiben, hogy a fiatalság maga is minden törekvését és egész szellemi láthatárát a hivatalokban való elhelyezkedés felé irányítja. Ha sok olyan fiatalember, aki évek hosszú sora óta minden összeköttetését, energiáját igénybe véve törekedett elhelyezkedni a hivatali pályákon és ezek a törekvései sikertelenek maradtak a hivatali pályák nagy túlzsúfoltsága következtében, avagy csak olyan ki nem elégítő eredményekre vezettek, hogy az illetőnek egy egészen alárendelt kis pozíciót tudtak biztosítani, amely alig nyujtott kilátást lényegesebb előremenetelre és anyagi gyarapodásra, visszagondol törekvéseire és magába száll, számtalan esetben meg kell állapítania azt, hogy soha, egy pilanatig sem törekedett komolyan arra, hogy a szabad gazdasági élet pályáin helyezkedjék el.

A mult pedig azt mutatja, hogy ez régebben nem volt így. A magyar kézműiparosságban, amelynek körében százezrei dolgoztak az önálló egzisztenciáknak, mindig volt arra hajlam, hogy gyermekeit olyan szellemben nevelje, amely lehetővé teszi azok számára, hogy szintén a szabad gazdasági pályákon találják meg élethivatásukat. Legtöbbször egyenes irányban folytatva a szülői hagyományokat s továbbvezetve az üzemet, végül is kifejlesztve a vállalkozást középipari, nagyipari üzemmé. Ez is a fejlődés természetes útja.

Hasonlóképen régi multra tekintenek vissza a keresztény társadalmi osztályok köreiben a kereskedelmi szellemnek és a kereskedelmi pályákon való boldogulásnak hagyományai. És itt a magyarországi városok németajkú és származású, de az idők folytán szívben és lélekben teljesen asszimilálódott és a magyarság érzésvilágát, hitét magáévá tett polgárságán kívül rámutathatunk olyan városi polgári hagyományokra, amelyek magyar gazdákból és kézműiparosokból formáltak az idők folyamán tisztes kereskedő-nemzedékeket, civiseket és patriciusokat. Elég itt Debrecen vagy Komárom város jellegzetesebben magyar kereskedő társadalmára rámutatnunk.

Annak, hogy a magyar fiatalság mentől nagyobb mértékben helyezkedjék el a szabad gazdasági pályákon, kettős célja és értelme van. Az egyik cél az, hogy magának a keresztény magyar fiatalságnak számára biztosítsunk olyan polgári életformákat, amelyek önérzetének, önbizalmának, erkölcsi és anyagi függetlenségének kialakítására előnyös hatással vannak, hogy eléjehelyezendők az alkalmazotti, tisztviselői életpályák kétségkívül igen jelentős, de ezeket a lelki erőket és hagyományokat kialakítani kevésbbé alkalmas hivatásának. A kereskedő és ipari életpálya ugyanis sokkal nehezebb és fáradságosabb, sokkal nagyobb kockázattal jár, mint a fixfizetéses élethivatás, de egyrészt sokkal nagyobb anyagi érvényesülési lehetőséget ígér, mint emez és nemzedékeken át, egyéniség és jellemformáló erejében is feltétlen előnyben van. Ez az utóbbi szempont az, amely azt sugallja, hogy necsak magának az elhelyezendő ifjúságnak érdekében, hanem a mindennél magasabb célból, a nemzet egészséges fejlődésének és jövő létérdekeinek szempontjából is tegyünk meg mindent, hogy a fiatalságban kialakítsuk azt az erkölcsi önbizalmat, erőt, a felelősség vállalásának merészségét, amely szükséges ahhoz, hogy ne a szerény, de biztosítottnak látszó hivatali pálya felé törekedjék, hanem a bizonytalan jövőt ígérő, de egyben korlátlan kilátásokkal kecsegtető szabad pályák felé induljon el életpályájának kezdetén.

A magyar közélet nagy, hivatott vezérei minden korban a legnagyobb jelentőséget tulajdonították annak, hogy a magyar fiatalság a kereskedelmi, ipari, forgalmi, közlekedési és hajózási életpályát válassza hivatásának. A magyar gazdasági élet megújhodásának széle látókörű apostola, gróf Széchenyi István mellett Kossuth Lajos volt az, aki megalakította annak idején a Védegyletet, aki élére állt az iparpártolásnak, aki a Pesti Hírlapban írt számtalan cikkében, törvényhatósági és országgyűlési beszédeiben hirdette azt, hogy a magyarságnak az ipari, kereskedelmi és közlekedési pályák felé kell fordulnia érdekődésével. Ő adta ki a jelszót: „Tengerre magyar!"

És úgy érezzük, hogy jelképes jelentősége van annak is, hogy vitéz nagybányai Horthy Miklós, Magyarország kormányzója, fiatal gyermekéveiben éppen ennek a nagy expanzív erőnek és szellemiségnek a jegyében, amelyet ez a mondás kifejezésre juttat, kezdette meg élthivatását. Ez vezette őt hosszú, dicsőséges életpályáján addig, amig Otrantó hőse, azegész nagy kettős birodalom tengerészetének szemfénye lett. Ez a szellemiség vezette őt azonban akkor is, amikor a magyar közélet legnagyobb és legmagasabb hivatásában kétévtizedes államfői tapasztalatok eredménye alapján nagy hatást keltett szózataival, a csepeli kikötő alapkőletételekor a tengerészeti emlékmű felavatásakor és legutóbbi nagy rádiószózatában állástfogalt amellett, hogy a magyar fiatalság forduljon nagyobb mértékben az ipari, kereskedelmi és tengerhajózási problémák felé. Mutassa ezek iránt az életpályák iránt ugyanazt az érdeklődést, amelyet az angol és holland polgárosztály mutatott a történelem során és amely naggyá tette Angliát és Hollandiát.

Az időszaki lapok engedélyezéséről és a zsidók sajtóbeli számarányának bejelentéséről szóló rendelet

A Hivatalos Közlönyben megjelent rendelet az időszaki lapok alapításához szükséges engedélyt megint a miniszterelnökre ruházza, másrészt meghatározza azokat az adatokat és körülményeket, amelyeket a kiadónak elő kell terjeszteni. (Cime, jellege, felelős szerkesztője, külalak, méret, nyomda stb. mellékletek, születési, állampolgársági, erkölcsi, és lakás-bizonylatok. Hogy kiadó ellen nem nyítottak csődöt, nem áll gondnokság alatt, tagja a sajtó-kamrának stb. Ugyanezek az adatok a felelős szerkesztőről is.) A már fennálló időszaki lapok további megjelenhetését a kiadónak ujra kérnie kell 1938. augusztus 31-ig. Ha a kiadó december 31-ig az engedélyt meg nem kapja akkor 1939. január 1-én már nem jelenhetik meg.

Másik megjelent rendelet szerint minden lapvállalat tartozik augusztus 16-ig összefoglaló kimutatást beterjeszteni az ez ügyben kinevezett miniszteri biztoshoz. Ha ebben az időpontban a zsidó munkatársak számaránya illetve illetményeik aránya nem haladja meg a 20 %-ot akkor ennél a lapválalatnál a zsidómunkatársak száma, illetve illetményeik aránya az 1939. december 31-ike előtti átmeneti időben 20 százalék fölé nem emelhető. Fontos rendelkezések vannak a szinház és film vállalatok számára is, amelyek mind itt is ugyanazokat a célokat szolgálják, mint a sajtó területén.

Az új sajtórendelkezések végrehajtására valamint a sajtó-kamara felállításának előkészítésére miniszteri biztos *Traeger Ernő dr.* miniszterelnökségi miniszteri osztályfönök személyében.

Keresztény frontharcos cég!
KERN és TÁRSA
OPTIKA-FOTO
Budapes, IV. Kossuth Lajos-utca 3. Telefon: 186-604
Fényképezőgépcsere, Kedvező fizetési feltételek
vitézeknek szemüvegből 20 százalék engedmény!

József főherceg a vitézek között falukutatás közben

József Ferenc főherceg tudvalevően foglalkozik a magyar falunak a sorsával, a magyar nép életével, így újabban a magyar tanyavilággal. Gyakran lehetett látni nemrég a szegedi tanyákon, legújabban pedig a hódmezővásárhelyi határokat járta be. Erről a nemesebb értelemben vett falukutatásról emlékezik meg az Ujmagyarságban az egyik tudósítás —y. F— jelzéssel.

Az érdekes cikkből azt a részt, amely a vitézekről szól az alábbiakban közöljük:

*

Hódmezővásárhely északi végétől alig egy kilométerre álltunk meg először, annál az építkezésnél, ahol a vásárhelyi tűzharcosok, csupa urak: Dietrich Lajos dr. bankigazgató, vitéz Koncz Péter építőmester, vitéz Erdős János festőművész, rakták a vályogot. Az emelkedő falakból már kitetszett egy csinos, tágas, korszerű családi ház képe. A hajlék egy sokgyermekes, koldusszegény tűzharcosnak készül, a pénzt a bajtársi szervezet adta össze és maguk a bajtársak végzik az építés bizony nem könnyű munkáját is, társadalmi és vagyoni különbség nélkül.

Batidán, Mátélytól délnek, harminc kilométerre, **vitézi telkek vártak** bennünket, tanyás vitézek, akik egy Károlyi birtok földarabolásakor jutottak földhöz. Vitéz Tóbiás Jánosnak hét gyereke orgonasípok módjára állott sorban a főhercegi előtt s ott volt édesapja is, Tóbiás Imre bácsi, aki 83-ik évét tapossa már, de még olyan erős, hogy sok hatvanesztendőssel felvenné a versenyt. Télen-nyáron gatyában jár, gatyában volt most is. Hogy a főherceggel kezelt, megemelte a kalapját, de le nem vette, mert csak vigyázni kell már az ilyen öreg embernek. Bátran mosolyogva rázta meg a főhercegi kezét:

— Örülök, — mondja —, hogy láthatom. Sose gondoltam volna. Nagyatyjával, az öreg fenséges úrral többször is találkoztam katonakoromban.

Tóbiás bácsinak hét fia volt oda a háborúban és huszonhét élő unokája van. Dédunokáinak számát tán maga se tudja.

Vasas Imre, a másik vitéz, így búcsúzott a főhercegtől:

— Köszönöm, fenséges uram, hogy megtisztelt magas látogatásával. Ki sem mondhatom, milyen jól esett, hogy itt láthattam az én kis tanyámon József főherceg fiát, azét az emberét, aki a tűzvonalban mindnyájunknak édesapja volt.

Könnyes szemmel vallott a szépszál, egyszerű vitéz, de a főhercegnek is könny szökött a szemébe.

*

Vitéz Kérdő Ferenc, egyik legvitézebb 46-os baka, annak a híres Kérdő Mártonnak az unokája, aki 48 után megtagadta az adót, de magának Ferenc Józsefnek is, szemtől-szembe, mondván, hogy ő nemes ember, de, ha paraszt volna, akkor se fizetne, csak a királynak. Az unoka az ősi birtokon, Erzsébet falu helyén gazdálkodik és hét vármegye legszebb pár almásszürke arab lovát dédelgeti féltő büszkeséggel. A főherceg megnézte a két gyönyörű jószágot és tágra nyilt a kék szeme. Erre Kérdő Ferencnek is megoldódott a nyelve.

— Nagyapán is nagyon szerette a szép lovakat, — mesélte. — De ő még keményebb ember volt, mint én. Az osztrák bankót nem fogta meg. Az osztrák-magyart is csak a magyar oldalánál, ahol nem volt rajta a császár képe.

— Jól tette, — helyeselt kacagva a főherceg.

Mikor kiderült, hogy Kérdőéknek épp most van a huszadik házassági évfordulójuk, papirt kér és tintát, hogy néhány sorban megörökíthesse elismerését, jókivánságait.

— Nemességet — nyujtja át az emléklapot — sajnos, nem adhatok, de van itt olyan nemesség, amilyet akkor sem adhatnék, ha király volnék.

Még a főherceg búcsúzó szavait idézzük, amiket a látottak után mondott:

— Csodálatos erő van ebben a népben. Akinek megrendül a hite fajtája sorsában, jöjjön ide s újra bízni fog.

V.itézi szemmel...

Az új lélek szárnya.

Még csak I. és II. osztályos tanulók, derék magyar vitéz családok gyermekei. Az első fiatalság kívánságával várják az élettől vágyaiknak teljesülését és a kis lehetőségek közt adódó apró örömök után is boldog örömmel nyujtják kezüket. Legfőbb örömük az a kis heti zsebpénz, az a kis jutalomösszeg, amit szorgalmukkal érdemelnek ki. Hétről-hétre kell azt is gyüjteni, hogy összeg legyen, hogy valamit vásárolni is lehessen érte, ami a tanulmányhoz vagy a megélhetéshez, ruházkodáshoz kell. Csak I. és II. osztályos gy melkengyérexzöü?isax.vbgkqj Csak I. és II. osztályos gyermek legénykék. És mégis, egy cselekedettel, egy gondolat erejével férfiakká válnak, többé még a férfiaknál is: kis hősökké, akik arról a kevésről is lemondanak, hetikeresményüket, netipénzüket odaadják a — nemzetnek. Mert a nemzetnek repülőgép kell, szárny kell mert hallják a szózatot: „Szárnyat a nemzetnek!" Akik nevelik őket, büszkék lehetnek, a parancsnokuk szeretettel nézhet rájuk, ahogy az oktatókra és parancsnokokra egy ilyen nevelésükért hálával tekinthet a nemzet. Az örkényi vitézi fonó-szövő tanüzem I. és II. osztályos húsz növendéke példát adott arra, hogyan kell vitézi szemmel látni és cselekedni. És nemcsak a pénzükből, az adományukból lesz repülő-szárny, de a cselekedetükből is szárny lesz, szárnyat adnak a léleknek, az új magyar léleknek, amely az ő lelkük és amilyen új lélekké ragadják magukkal a többi lelket is, akik még nem értették meg az új történelmi idők parancsszavát. Hányan robognak tovább a kiáltásra: „Szárnyat a nemzetnek!" Hányan nem mondanak le nem heti, de napi egyórai szórakozásuk összegéről sem és nem gondolnak arra, hogy a nemzetnek szárny kell, mert letörték, és a szárny újranövesztéséhez olyan könnyen volna lehetőség, ha mindenki lemondana eg yheti öröméről, mint az örkényi fiuk. Talán nekik is szárnyat adtok, szegénysorsú, derék örkényi vitéz fiuk, nekik és mindenkinek, aki lemondhat, mint ti, egy heti öröméről. Mert ha ezt a szárnyat, a ti új magyar áldozatos lelketeketnek a szárnyát adnátok a felszállni, magasabb, eszmei magasságba felszállni nem tudóknak, akkor a leghatalmasabb, legyőzhetetlenebb szárnyat adjátok példátokkal, cselekedetetekkel az egész nemzetnek.

Amit meg kellett volna érezni.

Mennyire más szellemet árul el, olyan látást, ahogyan nekünk vitézeknek nem szabad látnunk, az a pécsi közgyűlési határozat, amely legutóbb a pécsi színházat, pedig tehette volna, még sem adta nemzeti szellemű vezetés alá. A bérbeadás már egy éve húzódott, szinte meddő maradt, mikor egy vitéz is adott be tervezetet a színház nemzeti szellemű vezetésére. De ez nem volt főszempont a közgyűlésnek. A főszempont a pénz volt, ami a szerencsésebb pályázónak meg volt, a vitéznek meg állítólag hiányzott. És úgy szólt a pécsi ítélet: vitéz Jakabbfy Dezső, a vitéz pályázó becsületes magyar ember, meg is érdemelné a vezetést, mert nem üzleti spekulációkkal és idegen slágerekkel, hanem frontszolgálattal és tiszta magyar érzéssel a nemzeti gondolatot szolgálja elsősorban; de — nincs pénze. A régi szellem ítélete. Mintha a megbizatás után nem lett volna ,még ha előtte talán csakugyan nem volt is. Nem a pécsi magyar keresztény közönség, nem a pécsi ifjúság akarata, nem a nemzeti szellemű egyesületek támogatása, nem a hazájáért teljesített szolgálat a fontos, hanem a pénz. Ott, ahol a magyar szellem lelki táplálásáról van szó. Pedig még áldozatot sem kellett volna hozni. Csak érezni kellett volna, hogy egy harcot-próbát vitéznek kell kenyeret adni, csak érezni kellett volna, hogy nemzeti művészetre van szükség, amit csak a mi lelkünkből lelkedzettek teremthetnek a mi lelkünk számára; csak azt kellett volna érezni, amit a vitéz érzett akkor, amikor harcolt, életet kockáztatott, országot védett, vidám szívvel, készséggel, odaadással: a bajtársias magyar egymástsegítést. És annak a megbecsülését, aki a többiért is élt, nemcsak önmagáért.

PÁLYÁZATI HIRDETMÉNY.

(Közzététetik a m. kir. vallás- és közoktatásügyi miniszter 21.070/1936. IV. számú rendelete alapján.)

A budapesti Horthy Miklós Kollégiumban megüresedett tagsági helyekre pályázat hirdettetik.

Pályázhatnak a Kir. Magyar Pázmány Péter Tudomány Egyetem, a m .kir. József nádor Műszaki és a m. kir. Képzőművészeti főiskolára készülő szegénysorsú és jó előmenetelű ifjak, valamint a fenti egyetemek és főiskolák olyan hallgatói, akik legalább féltandíjmentességre jogosító tanulmányi eredményt igazolnak.

A felvétel iránti kérvények a m. kir. vallás- és közoktatásügyi miniszter úrhoz címezve 1938. évi augusztus hó 10-ig a Horthy Miklós Kollégium igazgatóságánál (Budapest, IX., Üllői-út 51.) nyujtandók be.

A kérvényekhez melléklendők:

1. az érettségi bizonyítvány, illetőleg leckekönyv, szigorlati bizonyítvány hiteles másolata;

2. a szülők családi, vagyoni és társadalmi helyzetéről az illetőség helyén kiállított újabb keletű hatósági bizonyítvány;

3. hatósági orvosi bizonyítvány arról, hogy folyamodó testi hibában és fertőző betegségben nem szenved, kollégiumi bennlakásra alkalmas:

4. szülő vagy gyám nyilatkozata arról, hogy a kollégiumi díj szabályszerű befizetésére kötelezettséget vállal;

5. a folyamodó nevére megcímzett postai levelezőlap.

A kérvény külzetén feltüntetendő a választott egyetemi, főiskolai tanulmányi szak, magasabb évfolyamú hallgatóknál a félévek száma.

Szabályszerűen fel nem szerelt, vagy elkésve benyujtott kérvények figyelembe nem vétetnek.

Minden kollégiumi tag felvételi díjként 5 pengőt, kollégiumi díj fejében havi 10 pengőt tartozik fizetni. A kollégiumi díj három részletben és pedig szeptember —december hónapokra a felvétel alkalmával, a második részlet január hó 1-én, a harmadik részlet április hó 1-én fizetendő és abból visszatérítés nem igényelhető.

A kollégiumi díjért lakás, fűtés, világítás, reggeli, tanulóterem-, könyvtár-, betegszoba-használat, könnyű betegségnél ingyenes orvosi kezelés és ágyneműmosás jár. Négy darab lepedőt, egy darab téli takarót a felvett hallgatóknak magukkal kell hozniok.

A felvett hallgatók helyüket legkésőbb szeptember hó 23-ig elfoglalni kötelesek. A kollégiumi díj későbbi jelentkezés esetén is szeptember hó 1-től fizetendő.

A kollégium tagjai egyúttal a Nemzeti Munkavédelemnek is tagjai s a felvételi kérvény benyujtásával kötelezik magukat az előírt gyakorlaton való részvételre.

A kollégiumi menzán ebéd 70 fillérért (leves, főzelék húsfeltéttel, vagy sült körettel, tészta és kenyér), vacsora 50 fillérért (húsétel, kenyér) kapható. Ezekre együtt, vagy külön-külön havi bérletjegyek is válthatók.

Budapest, 1938. évi június hó.

Dr. Csoma Kálmán s. k.
a Horthy Miklós Kollégium igazgatója.

VILÁGPOLITIKA

Csehszlovákiában a nemzetiségek alkotmánymódosítást követeltek, de Hodzsa az alkotmánymódosítás helyett „az állam átépítését" helyezte kilátásba.

Az egyes népcsoportok vezetőinek nyilatkozataiból és a nemzetiségi lapok cikkeiből ítélve a nemzetiségek ezzel még távolról sincsenek megelégedve és nem találják meg benne az állam átépítését. A javaslat megreformálja a közigazgatást, megszünteti az úgynevezett központosítást, különböző önkormányzati szerveket állít fel és kulturális, gazdasági, valamint népjóléti kérdésekben a nemzetiségek képviseletére bizza az intézkedés jogát, de ennél tovább nem megy és a nemzetiségek lényeges követeléseit megoldatlanul hagyja. Mindezzel szemben a magyarok, mint a Felvidék őslakosai, a szintén őslakos szlovákokkal egyetértésben kívánják önkormányzati követeléseik elintézését.

Kárpátaljának a cseh alkotmány értelmében 15 éven belül meg kellett volna kapnia az önkormányzatot, ez azonban máig sem történt meg.

A nehéz helyzet megoldására kiküldött angol megbizott majd a legfőbb három nemzeti sérelem tekintetében vizsgálja meg a kérdést: a nyelvi, a földreform és a közhivatal viselési egyenjogúság kérdésében. A csehek sehogysem akarnak belemenni abba, hogy úgy az iskolákban, mint a közhivatalokban a nemzetiségi nyelvek nagyobb szerephez jussanak, vagy a földreform tekintetében jóvátegyék pl. a felvidéki magyar birtokos osztály tönkretételét. De még kevésbbé hajlandók könnyen engedni abban a kérdésben is, hogy közhivatalokban a nemzetiségek megfelelő arányban nyerjenek hivatali állásokat. Általában úgy látják, hogy Hodzsa inkább engedékeny, de maguk a pártok a legvégsőkig ellene vannak az engedményeknek, ami természetes is, mert ez létérdekük. Runcimannak, az angol tanácsadónak érkezésétől nem sok jót várnak a csehek, mert az angol lord a pártatlan szemlélő és bíró hírében áll és őt alig tudják úgy félrevezetni, ahogy a csehek eddig félrevezették elsősorban a francia politikusokat.

A távolkeleti japán-kínai harcokban az egyik legvéresebb most dúl. A Jangce völgyében, ahol a főhadak állnak állandó harcban.

Még ennél a harcnál is nagyobb izgalmat vált ki a világpolitikában az orosz-japán viszony kiélesedése, amely a mult héten majdnem háborúra vezetett, csak a japánok óvatossága hárította azt el. A szovjet elfoglalt a mandzsu határon bizonyos területeket, összeütközések is voltak japán-orosz osztagok között. Az orosz provokációt az a remény szitja, hogy esetleges háborúkeltéssel a bonyolult kínai-japán ügyben érdekelt Amerika, Anglia, Ausztrália is háborúba sodródna. Az oroszok helyzete egyébként kedvezőbb, mert állandóan veszélyeztethetik a japán hadak jobbszárnyát, másrészt repülőikkel felégethetik a japán fa-városokat és iparteleppeket.

A spanyolországi harcok áttolódtak az Ebro környékére. Az Ebrón a vörösök mintegy 50.000 embert szállítottak át, hogy a szorongatott Valenciát felszabadítsák, de ezeket a nemzetiek most elzárták a folyón való visszavonulástól.

BELPOLITIKA

A magyar miniszterelnök és külügyminiszter római útjáról az európai sajtó terjedelmesen számolt be és azt fontos politikai eseményképen állapították meg, mint amely látogatás és a magyar kormány férfiak tanácskozása ismét megpecsételte az olasz-magyar barátságot. A Vatikánban XI. Pius pápánál és Pacelli államtitkárnál való tisztelgés is fényes keretek között folyt le. A pápa magas kitüntetéseket adományozott a magyar kormányférfiaknak és kitüntette vitéz Imrédy Bélánét is.

A látogatás visszonzására is ígéretet tett Mussolini, de látogatásának időpontjáról még nem nyilatkozott.

*

Az országos frontharcos szövetség elnöksége az összes frontharcos szervezeteket kötelezi arra, hogy a f. évi szeptemberéig pontos kimutatást készítsenek tagjaikról, hogy megállapíthassák, a kétszázezernyi frontharcosból mennyi a volt tiszt és legénységi állományú és hogy oszlik meg ez az óriási frontharcos tábor vallásfelekezetek szerint. A budapesti alakulatoknál júniusban 1081-en jelentkeztek felvételre, akik közül a szövetségbe 393-at vettek fel. 119 tartozik a volt tisztek, 139 a volt altisztek és 135 a volt legénységi állományába. A 393 új szövetségi tag vallási megoszlása a következő: római katolikus 257, protestáns 103, izraelita 26.

*

Az Epol, Egészségpolitikai Társaság a legfiatalabb orvosnemzedék egyik szövetsége, tervezetet dolgozott ki az új házasulandók támogatására, ha ezek teljesen vagyontalanok és a családi tűzhely megalapításához semmi tőkével nem rendelkeznek. Egy-egy házasulandó 400 pengőt kapna és ezt tíz éven belül kellene vissza fizetnie. Ha ezidőn belül 4 gyermekük születik, akkor az adósságot törlik. Általában minden gyermek születésével 100 pengőt töröltnek. Az egyesület egyelőre csak négy családnak tudott kölcsönt juttatni.

*

Házassági tanácsadó irodákat tervez a Magyar Családvédelmi Szövetség a fővárosban és a vidéken mintegy kisérleti kezdeményezést azokhoz az intézményekhez, amelyeket a kormány a házasság előtti kötelező orvosi vizsgálatról szóló és előkészítés alatt álló törvényjavaslat keretében tervbe vett. A szövetség elnöknője Bornemisza Gézáné, a miniszter felesége, ősszel „Magyar család — magyar jövő" kiállítást tervez az iparcsarnokban.

*

A Szent István-év nagy ünnepségei Veszprémben, Székesfehérvárott, Esztergomban és a fővárosban előreláthatóan nagy tömegeket vonzanak. Most vasárnap folyt le a veszprémi ünnepség, az ottani Szent István kilátó felavatása a Somlón. A székesfehérvári országgyülés és az esztergomi ünnepségek országos jellegűek lesznek, a fővárosban már aug. 12-től kezdődően megindulnak a Gyöngyös Bokréta előadások, valamint a többi, az ünnepi hétre tervezett látványosság.

*

„Szárnyat a Hazának." Imrédy Béla javaslatára tudvalevően Horthy Miklós nemzeti repülő-alap létesült minisztertanácsi határozattal és a repülő-alap érdekében az egész magyar társadalomban megindult a széleskörű mozgalom. A mozgalom megindulása óta az egyesületek kü'önféle érdekeltségek, magánosok a legszegényebb néposztálytól a legmagasabbig, nagy lelkesedéssel adakoznak az alapra, amely így örvendetesen gyarapszik.

A jobboldali magyarság hétfői lapja a VIRRADAT

A MAGYAR KATONAESZMÉNY SZOLGÁLATA

A VITÉZI REND ZRINYI CSOPORTJÁNAK ROVATA

„Jobbítsuk meg magunkat, szabjunk más rendet dolgainknak, tegyük régi helyére és méltóságára a katonai fegyelmet" Zrinyi: Áfium.

„Én itt tanítást irok, nem panegricumot (dicséretet), *tanulhatsz pedig attól, aki megmondja, miből vétkezel, nem attól aki dicsér."* Zrinyi: Aphorizma.

A Zrinyi Csoport hivatása

Irta: dr. vitéz Homa Gyula

A nemzeti érdekszolgálat erkölcsi, értelmi, hatalmi, társadalmi, gazdasági és történelmi erőforrásokból táplálkozik. Ennek a legsajátosabb nemzeti munkaszolgálatnak kétségtelenül még számos más tényezőjét, összetevőjét tudnánk felsorolni. Most azonban nem ezen van a hangsúly s fejtegetésünk lényege a Zrínyi Csoportra vonatkozva abban áll, hogy megállapítjuk, mi hozta életre a Zrinyi Csoport gondolatát; mennyiben különbözik és mennyiben rokon, minden más hasonló mozgalommal való egybevetéskor; mik a Zrinyi Csoport elgondolásának eszközei s ezeknek segítségével milyen eredmény várható működésétől.

Ide- s tova jó néhány esztendeje annak, hogy „A magyar katona eszmény szolgálata" címmel a sajtóban megjelent az eszmei hitvallás, a szervezeti utasításra váró, s ezt szükségképen igénylő programmadás. Belekerült a nemzeti köztudatba, a közvéleménybe, s itt olyan termékeny és maradandó becsű hatást váltott ki, ami minden igazságosan és jóakaratúan gondolkodó magyarban nyomot hagyott, sőt sokakat cselekvésre is késztetett.

Ez a hatás természetesen igen különbözőképen nyilatkozott meg, illetőleg fordult gyakorlati megoldásban. Feltétlenül bizonyos: a katonaeszmény szó, gondolat és nemzeti hivatástudat ebben az egyszerű, megkapó és kifejező formában a fentebb említett irodalmi munkában jelentkezett először a magyar szellemvilágban lenyűgöző és elkötelező erejével.

Ma már sokan, hála Istennek nagyon sokan, mondják ki ezt a szót a legilletékesebb ajkaktól kezdve a szántóvető közvitézig. Nem szerénytelenség vagy becsvágy sugallja azt az óhajt és kívánságot, hogy milyen szép, testvéri összefogást, elismerést és megbecsülést juttatna kifejezésre sok ténymegállapítással szemben az, ha egyesek, nemcsak alkalmas szólamként használnak „A magyar katona eszmény szolgálata" című tanulmányban megalapozott mondanivalókat, hanem ittott hivatkozás is történnék a Zrinyi Csoport munkássága elindítására, amely ehhez fűződik, ezzel elválaszthatatlan kapcsolatban áll s a Vitézi Rend felsőbb vezetőségének védelme, támogatása és irányítása mellett működik.

Az önkéntes és önzetlen nemzeti érdekszolgálat hirdetése magyar viszonylatban és magyar szellemiségben sehol nem jelentkezett előbb és határozottabb alakzatban, útjelzéssel és célkitüzéssel, mint a Zrinyi Csoport megalakításakor.

A Vitézi Rend cselekvő, állandó és harcos képviseletéhez juttatta a Zrinyi Csoportot. Ezen keresztül a vitézektől és a nemzet nagyjaitól is sokszor bűnösen megtagadott, elhallgatott katonai, emberi és nemzeti értékeink elismerését, megbecsülését és a nemzeti közszolgálat teljesítését érhették el.

A magyar szellem világának „nagyhatalmi eszközeit" hivatott fegyverbe szólítani a Vitézi Rend Zrinyi Csoportja, mert első hivatalos szerv volt ahhoz, hogy a vitézi gondolat a nemzet nemzethű rétegei egyetemének közkincse lehessen s a Zrinyi Csoportban találkozott először az esküt tett vitézzel az alkotó magyar, aki erkölcsi, értelmi, hatalmi, társadalmi, gazdasági és történelmi erejével ebben a nemzeti munkaszolgálatban vitézkedhetnék a vitézekkel egybeforrva a magyar nemzeti közcélúság fejlesztésére.

A Zrinyi Csoport fegyvertárában a derék hadat azok az „Ólomkatonák" alkotják, amelyek hadrendjéről, hivatásáról a Vitézek Lapja egyik legelső Zrinyi mellékletében szólottunk. Az ólomkatonák mellett felsorakozik minden erkölcsi, szellemi erő, amely a magyar élet multja szépségeinek, értékeinek, harcainak tanuságából meríti történelmi jelentőségű hivatástudatát a magyar sorsközösség megértéséhez, átéléséhez. Ez a Zrínyi Csoport egyik legsajátosabb hivatása. A magyar történelemben a hagyományokban, a vérségi és élménykapcsolatokban gyökeredző nemzeti erőnek olyan csoportosítása, felhasználása ez, amely a mai magyar útvesztőkben is mindenkor újértékelésű, fejlődőképes erejű irányt tud szabni a nemzeti közszellem kialakítása, magyarázata és javítása szolgálatához.

A Zrinyi Csoport ebben is teljesen új és eddig járatlan utakat tör fel. Mikor idézi a multat s a dicső nagy magyar szellemeket, a küldetés titkát keresi, hogy a harcos jelen törekvéseiben is, nemes és méltó feloldást adjon a magyar titkok-titkának, a magyar nemzeti élet beteljesedése isteni végokának, isteni céljának fürkészésében, az apostoli hivatás mártiromságát is vállaló vallásához.

Végül, ha nézzük a magyar közéletet, a magyar közhatalmat irányítók ténykedéseit, különös örömmel, mintegy elégtételképen érintjük, hogy a Zrínyi Csoport hivatása párhúzamos és egymással ölelkező kapcsolatokat tud felfedezni abban a törekvésben, amellyel nemzeti kormányzatunk a nemzetvédelem és nemzetnevelés ügyét intézményesen kívánja új propaganda szervezésében az ólomkatonák harcos, tudatos, tervszerűen fejlesztett síkjára helyezni.

A Vitézek Lapja „Magyar katonaeszmény" című egyik régi mellékletében a nemzetvédelem és a nemzetnevelés tudomány-technikájának neveztük, a nemzeti propaganda alapvető megoldását. Ez az elgondolás ugyancsak a Zrínyi Csoport-féle elgondoláshoz és hivatáshoz tartozik.

Hivatást keresni, megtalálni nem nehéz feladat; betölteni önkéntesen és önzetlenül alkotni már nehezebb, rögösebb út. A Zrínyi Csoport ezt az utat járja és az eredmények nem születhetnek meg csak „a pusztába kiáltó" szavától.

SZÉLJEGYZETEK

Vörös hazafiak

Éjfélkor, csendben lopakodva a kihalt városon keresztül, vörös szalagos koszorút helyeztek el a nemrég felavatott győri honvédemlékmű talapzatára. Ott virított egy éjszakán keresztül a vörös szalagos csempészkoszorú a délelőtti avatás piros-fehér-zöld koszorúi között, míg csak polgármesteri rendeletre el nem távolították onnan.

Vajjon milyen látványt nyujthatott a vörös koszorú ott, az elhalt hősök síremlékén? Mit érezhetett az a győri éjszakai járókelő, akinek útja az új emlékmű mellett vezetett el. És mit érezhettek azok az elhunyt győri ezrek, akiknek soha el nem múló emlékezetére emelték ezt a díszes emlékművet, és akiket akkor koszorúztak meg vörös szalagos virágokkal, amikor egy nap tízezrek rótták le kőbefaragott hálájukat azokkal szemben, akik az életüket adták a hazáért. Volt ebben az éjszakai vörös koszorúzásban valami gúny, valami „majd mi megmutatjuk" gesztus. Arculcsapása volt a magyar nemzeti érzésnek.

A város közgyülésén az eset után interpellációk hangzottak el. Az egyik oldalon fájdalmas szemhunyorgatással tiltakoztak a vörös kozezorúk eltávolítása miatt, a másik oldalról kimondták az ítéletet a vörös koszorúzással kapcsolatban. Az egész keresztény magyar társadalom egyetért ezzel az ítélettel.

Meggyalázza ez a vörös szinű szalag azoknak a magyar hősöknek az emlékét, akik a Magyar Hazáért adták életüket, amelyet a vörös lobogó csőcseléke döfött le orvúl és adott az ebek harmincadjára.

Z. Gy.

Az istentelenek

gyülést tartottak több külföldi városban, keleten és nyugaton. Olvashattuk a feltünő híreket a lapokban. Megdöbbenjünk-e a romlottságon, vagy mosolyogjunk azokon, akik Istennel szembeszállva, komolyan veszik önmagukat?

Teremtett lény nem érhet fel odáig, hogy a Teremtő védelmére keljen.

A föld hátán embernek nevezett lények élnek, akik Istent tagadják, pirulnunk kell, mert mi is emberek vagyunk.

De vajjon élnek-e? Élet-e, az önmaguk elől való menekülés, a hiábavaló futás a sirtalan sirig, az örök kételkedés éjszakájába? . . . .

Aki kételkedik, az hisz! De nincs bátorsága azt önmagának bevallani. Istennek elszámolni tartozunk. Aki nem tud elszámolni, számadását nem hozta rendbe azzal, hogy Istent megtagadta.

Istenadta bátorsággal a sátáni vakmerőség nem mérkőzhet.

A Teremtő megalkotta az embert és elültette lekében az Őt megérző ösztönt. Az ősembertől a ma művelt emberig a távolság annyi, mint az ösztöntől a hitig.

Aki olyan oktalan, hogy a napba néz, az megvakul. Azért, mert nem láthatja többé a napot, nem állíthatja, hogy nincs. Hiszen a ráborult sötétség pillanata óta csak azt az izzó tűzgolyót látja, amely földi életének éjszakájában, mint egyetlen emlék, megmaradt . . . .

Valljuk be, hogy a Teremtővel szemben félénkebbeknek és gyengébbeknek tudjuk magunkat, mint amazok. De meggyőződésünk, hogy bátrabbak és erősebbek vagyunk, mint ők.

Gy. I.

GYÖNGYSZEMEK.

a magyar vitézség kincsestárából.

Irta és tanulsággal ellátta: vitéz Nagymegyeri Nagy Károly ny. altábornagy.

vitéz Erdei Ferenc tiszthelyettes (földműves). A cs. és kir. 32. gyalogezred II. zászlóaljának géppuskásosztagánál volt beosztva, mikor ezrede 1914. augusztus 19-én Sabactól délre a szerbekkel harcban állott. Mikor a szerbek a 32. gyalogezredet, ezen ezrede balszárnyának igen veszélyezteteett helyzetbe jutása folytán visszanyomták, Erdei egy géppuskával az ellenség erős tüzelése ellenére, miközben **kétszer is megsebesült,** odament, hogy a balszárnyat megerősítse. Mire azonban a balszárnyhoz ért, az állásban — részben legalább — már szerbek voltak, úgyszintén az a néhány gyalogos rajunk, amelyek a visszavonulásról **nem értesültek. Ez a kis** csapat tehát a géppuskával együtt, a két sebtől vérző Erdei törzsőrmester parancsnoksága alatt és bátorító magatartása mellett az utolsó pillanatig kitartott, jóllehet a szerbek több elszánt és vakmerő rohamot intéztek ellenük. Mikor Erdei látta, hogy már majdnem körül van véve és a géppuskáját már nem mentheti meg, a **géppuskát** egy búzaföldön **rejtette el** anélkül, hogy a szerbek azt észrevették volna, ő maga pedig **keresztülvágva** magát az ellenségen, visszatért osztagához.

Erdei azonban sehogysem akart belenyugodni abba, hogy elrejtett géppuskája esetleg mégis a szerbek kezére kerülhet, miért is századosától egy szakaszt kért, amellyel éjjel a szerbeken rajtaütve, nemcsak géppuskáját hozta vissza, hanem még egy szerb géppuskát is.

Hősies magatartásának elismeréséül az arany vitézségi éremmel tüntették ki.

Tanulság: Ettől a lelkesítő történetkéből azt látjuk, hogy mit jelent **egyetlen embernek** is magabízó, haláltmegvető magatartása, mely a legváltságosabb pillanatokban **sem veszti el lelki egyensúlyát.** Milyen nagyfokú lehetett Erdeiben a katonai becsület, kötelességérzet és a vitézség **egysége,** vagyis az ú. n. **magyar virtus,** mikor súlyos sebesüléseivel nem törődve, önelhatározásból odamegy, ahol **legnagyobb a veszély** és ott embereivel nemcsak a végsőkig kitartott, de **leleményességével** — hogy t. i. géppuskáját elrejtette, éjjel pedig visszahozta azt — mindent elkövetett, amit emberileg egyáltalán meg lehetett tenni.

Jegyezzük meg ebből, hogy **nem a számerő a fontos, hanem hogy mennyi ember van azok között ilyen „Erdei"-féle, akik kötelességük teljesítésében, sőt kezdeményező magatartásában a halállal is dacolva, igazi hősi és lelkesítő példát tudnak nyujtani a csapatnak.**

SZEMÉLYI HIREK

Vitéz Szakváry Emil kitüntetése. A Kormányzó Úr az iparügyi miniszter előterjesztésére megengedte, hogy vitéz Szakváry Emil miniszteri tanácsosnak a közszolgálatban kifejtett rendkívüli értékes munkásságáért elismerését tudtúl adják.

Kinevezések. A Kormányzó Ur Őfőméltósága az igazságügyminiszter előterjesztésére:

vitéz Somody János dr. pestvidéki ügyészségi alelnököt a pestvidéki törvényszékhez tanácselnökké, vitéz Borobkay István dr. a II. fizetési csoport jellegével felruházott budapesti ügyészt a budapesti ügyészséghez alelnökké kinevezte;

a földmívelésügyi miniszter előterjesztésére vitéz Lomjapataky Bélának az V. fizetési osztály jellegét adományozta, dr. vitéz Bene Gyulát telepítésügyi főtanácsossá a VI. fizetési osztályba, vitéz Takács Ferenc szeged-királyhalom-i m. kir. erdőmérnök-gyakornokot a X. fizetési osztályba m. kir. erdőmérnökké, vitéz Ortutay Pál gödöllői okleveles erdőmérnököt a X. fizetési osztályba ideiglenes minőségű m. kir. segéderdőmérnökké kinevezte,

vitéz Tóth Lászlót a VI. fizetési osztályba főerdőtanácsossá léptette elő, vitéz Kiss Lajos a m. kir. főerdőmérnöki címet és jelleget, vitéz Kovássy Lajos a VIII. fizetési osztály jellegét kapta, dr. vitéz Bittera Miklós az V. fizetési osztályba lépett elő;

vitéz Illésy Zoltán a miniszteri tanácsosi címet és jelleget kapta, vitéz Ottó Ernőt m. kir. gazdasági felügyelővé, vitéz Kiss Gyulát VIII. fizetési osztályba m. kir. gazdasági felügyelővé, dr. vitéz Iszkay Lászlót, vitéz Kovács Dezsőt a X. fizetési osztályba ideiglenes minőségű m. kir. gazdasági segédfelügyelővé, dr. vitéz Vadai Ferencet a VIII. fizetési osztályba sorolt m. kir. főállatorvossá nevezte ki,

a honvédelmi miniszter előterjesztésére dr vitéz Kapossy Miklósnak a miniszteri osztálytanácsosi címet és jelleget, dr. vitéz Ibrányi Zoltánnak a miniszteri titkári címet és jelleget adományozta.

vitéz Oskó István a XI. fizetési osztályba ideiglenes minőségű segédellenőrré, vitéz Mádai Istvánt irodasegédtisztté nevezte ki.

A pénzügyminiszter előterjesztésére vitéz Tanka Tibor dr. pénzügyi tanácsosi címmel és jelleggel felruházott budapesti, vitéz Gácsér József pénzügyi tanácsosi címmel és jelleggel felruházott budapesti pénzügyi titkárokat a VII. fizetési osztályban pénzügyi tanácsossá, vitéz dr. Varga Sándor kecskeméti pénzügyi fogalmazót a IX. fizetési osztályban pénzügyi segédtitkárrá kinevezte.

A földmívelésügyi miniszter előterjesztésére vitéz Hídvéghy Lajost az Orsz. Mezőgazdasági Biztosító Intézet számtanácsosává nevezte ki.

Vitéz Fraknóy Gyula dr. postatakarék-pénztári igazgatói címmel felruházott postatakarékpénztári főtitkárnak a postatakarékpénztári igazgatói jelleget adományozta.

Vitéz Balogh Géza dr. budapesti pénzügyi számvizsgálói címmel és jelleggel felruházott számellenőrt a IX. fizetési osztályba számvizsgálóvá, vitéz Folthy Lászlóné dr.-nét pénzügyi kezelőt ideiglenes minőségű kezelési gyakornokká, vitéz Biró Józsefné, pénzügyi díjnokot, vitéz Papp József adóhivatali irodai segéderőt pénzügyi kezelőkké nevezte ki.

A kereskedelmi és közlekedésügyi minisztérium vezetésével megbízott miniszterelnök előterjesztésére vitéz Szebeny Andor budapesti havidíjas gépészmérnököt, posta műszaki ellenőrré, vitéz Hódossy Lajos debreceni posta segédtisztet II. osztályú postatisztté a XI. fizetési osztályba nevezte ki, vitéz Lázár János dr. miniszteri osztálytanácsosnak, a miniszteri tanácsosi címet adományozta, dr. vitéz Héjjas Iván miniszteri osztálytanácsost miniszteri tanácsossá, vitéz Bakó Gábor segédmérnököt mérnökgyakornokká, vitéz Vináry Ödönt főintézővé nevezte ki.

Köszönetnyilvánítás, példás és hazafias tevékenységért. Vitéz Tábory Zoltán m. kir. rendőrfelügyelő, a X. ker. vitézi hdgy-helyettese, a m. kir. rendőrség budapesti őrszemélyzetének főparancsnoksága f. évi VI. hó 30-iki napiparancsában, a Légoltalmi Liga Főcsoportjának Elnöksége által a X. ker. csoportjánál, a lakosság önvédelmének megszervezése körül önzetlenül kifejtett példás és hazafias nemzetvédelmi tevékenységéért, köszönetnyilvánításban részesült.

Halálozások. Vitéz Horváth Jánosné sz. Szép Mária elhunyt. Az élete virágában elhalálozott nemzetes asszonyt férjén kívül 3 apró árvája gyászolja. — Vitéz Galgóczy Lajos hajózási üzemfőnök, t. főhajónagy édesapja elhunyt 78 esztendős korában, házasságának 58 esztendejében a megszállt Komáromban. — Vitéz Verbói Márton ny. áll. iroda főmester, elhunyt. — Vitéz Mészáros József, gönyűi telkes vitéz elhunyt. Halálát háborús sérülése is siettette. Temetésével Gönyű községe megbecsülte az elhunytban a vitézt, amikor az előljárósággal az élen úgyszólván az egész község kísérte utolsó útjára.

VITÉZI ÉLET

A Vitézi Közlöny legutóbbi július 21-i számában, a 3-ik oldalon „III. Megbízás" alatt vitéz Miháldy Jenő ny. alezredes széktartói megbízatása január 1-ével van jelezve. A megbízatás január 15-ével történt.

Vitézi Székkapitányok hivatalos közleményei

Felhívás jelentkezésre! Felhívom vitéz Végh Kálmán várományos színművész urat, ki 1905 január 3-án született Budapesten, hogy jelen hirdetésemre azonnal jelentse Csongrád vármegye Vitézi Kálvin-tér 6.) állandó tartózkodási helyét. Székkapitány.

Felhívás jelentkezésre: Veszprémvármegye Vitézi Szék állományába tartozó alábbi vitézek azonnal jelentsék pontos lakcímüket

I. Vitéz Bévárdy András (2356/T. színházi titkár. Eddigi lakcíme: Somogyapáti volt előjegyzésben.

II. Papp Vincze molnársegéd, ki Radics községben született, a háborúban a cs. és kir. 48. gy.-e.-nél szolgált, lakhelyét azonnal közölje a Vitézi Székkel.

Amennyiben ezen felszólításnak eleget nem fognak tenni, országos viszonylatban leendő lekőrözésük, illetve feltalálásuk után ellenük a fegyelmi eljárást megindítom. Székkapitány.

Felhívás az I., ker. vitézeihez! Felkérem az I., ker. tiszti és legénységi állományú vitézeit, hogy az Ö. V. Sz. 1361/Biz. V—1938. sz. rendelete értelmében hozzám (Tűzoltófőparancsnokság VIII., Kun-utca 2.) augusztus hó 1-éig írásban jelentsék, **mely társadalmi vagy politikai szervezetnek tagjai.** Dr vitéz Kiss Lajos tűzoltófő parancsnok, kerületi hadnagy.

Felhívás a IX. ker. vitézeihez! A kerület vitézi had nagya augusztus 6-án, szombaton este 8 órakor a Ferencvárosi Keresztény Kaszinó kerthelyiségében (IX., Ráday-utca 46.) bajtársi összejövetelt tart. Székkapitány.

STOWASSER J.
ELSŐ MAGYAR HANGSZERGYÁRA
Gyárt és javit mindenféle fuvós, vonós, huzó és jelző hangszereket.
BUDAPEST, II., LÁNCHID-UTCA 5. SZ.
Árjegyzéket ingyen küldünk!

Komárom vármegye vitézeihez! Folyó évi augusztus hó 7-én délelőtt 9 órai kezdettel Tóváros on, a széktartói irodában vitézi kihallgatást tartok, mely alkalommal a vitézek kéréseiket, panaszaikat stb. adhatják elő.

Székkapitány.

Komárom-Esztergom vármegye vitézeihez! F. év május hó 11-én e helyen már közöltem, hogy augusztus hó 14-én délután Esztergomban zászlót avatunk és leleplezzük nagy lantosunknak Balassa Bálintnak szobrát. Amit mások eredménytelenül kíséreltek meg, az sikerült a vitézi akarásnak. Az egyesített megyék vitézei jó szívvel nagyban adakoztak a költségekre, mi pedig mindnyájunk megjelenésével tegyük lehetővé, hogy az ünnepség méltóképpen is sikerüljön. Ruházatunk is legyen megfelelő: vitézi formaruha, vagy egyéb ünneplő az összes kitüntetésekkel. Minden tudnivalót postán a vármegye vitézeinek a napokban megküldtünk. Ép így fogják a kedvezményes utazás okmányát is kézhez venni. Igen ajánlom ez alkalomra Esztergom nevezetességeinek megtekintését is. A nemzetes urak első királyunk születésének helyén sok szépet láthatnak. Esztergom megye társadalmi bizottsága mindenben rendelkezésre fog állani. Székkapitány 237/msz. 1938.

BUDAPESTI HIREK

Munkaalkalmat, üzlet-, és iroda fellendítést, felek szerzését biztosítandó a Budapesti Székesfővárosi Vitézi Társadalmi Bizottság, a folyó év végén szaknévsort fog kiadni az összes szabadpályán lévő (iparos, kereskedő, mérnök, vegyész, gyógyszerész, orvos, ügyvéd, dohányárus, írók, művészek, tőzsde-, és egyéb bizományos, nyelvmester, stb.) fővárosi és környékbeli nemzetes urakról és nemzetes asszonyokról, városonyosokról.

Az eddig már megjelent fővárosi vitézi iparos- és kereskedők névjegyzéke ugyanis bebizonyította, hogy menyire hasznos az ily együttes szaknévsor, melynek előnyét a V. T. B. a jövőben a többi szabadpályán dolgozó vitézi rendtársra és rendtársnőkre is ki akarja terjeszteni. Mindazok, akik e névsorba felvételüket óhajtják, jelentkezzenek írásban a V. T. B. vitézi iparos- és kereskedők csoportjának vezetőjénél (vitéz Kócsy Elemér m. kir. ezredes, Bpest, VIII., Üllői-út 8. Vitézi Rendház.) Ezen jelentkezésnél feltüntetendő a pontos és teljes név, foglalkozás, iroda és lakcím és telefon.

Egyszeri felvétel 6 pengőbe fog kerülni.

A szaknévsornak külön ára nem lesz, és terjesztése katona- és polgári hatóságoknál, irodákban és minden elképzelhető helyen külön költséget a jelentkezőknek nem fog okozni, a jelentkezéseket kérem szeptember 1-ig beküldeni.

V. T. B. elnök.

OLCSÓBB LETT A

PÉTI SÓ

amely nagyobb és jobb minőségű terméstbiztosít

VIDÉKI HIREK

A Kormányzó Úr Békésszentandráson megtekintette a duzzasztómű építkezését. Vitéz Nagybányai Horthy Miklós, Magyarország Kormányzója, július 26-án Békésszentandrásra érkezett, megtekintette a duzzasztómű munkálatait. A Kormányzó Úr innen Szarvasra utazott, ahol a Tessedik Sámuel középfokú gazdasági tanintézet bikazugi 108 holdas öntözőtelepét tekintette meg.

Vitéz Szarka Béla tanár elbeszélései a Rádióban. A Rádió augusztus 20-ára (Szent István napján) 18.30 órás kezdettel műsorra tűzte vitéz Szarka Géza székesfehérvári tanár két novelláját a szerző felolvasásában (Bp. II.). Egyik elbeszélés cselekménye Szt. István halálához fűződik. (Bakonyi legenda.)

Az örkényi vitézi fonó-szövőtanüzem tanulóinak gyüjtése a Nemzeti Repülő alapra. A Vitézi Rend állandó háziipari tanfolyama gyapju feldolgozó fonó-szövő tanüzeme első és második éves tanulói adták heti zsebpénzüket és utalompénzüket a Horthy Miklós nemzeti repülőalapra összesen 84 P 20 fill. összegben. Azt az összeget, amelyet heti munkájuk után a tanüzemtől kapnak jutalmul és zsebpénz címén. Annál is inkább ki kell emelnünk ezeknek a lelkes fiúknak az áldozatkészségét, mert valamennyien szegény vitézek gyermekei lévén hazulról semmit vagy csak nagyon keveset kapnak, tehát egész jövedelmük az a kis pénzösszeg, amit ruházkodásuk és tanszereik pótlására fordítanak és amelyet szorgalmukkal és munkájukkal érdemelnek ki. Ez a 20 kis diák megérdemli, hogy példaképül állítsuk őket a felnőttebb nemzedék elé, mert hiszen ha összegszerűen talán nem is adtak sokat, de nekik ez az összeg is nagy lemondást jelentett és cselekedetük vitézi lélekből fakadt.

Vitéz Takács Mihály tragédiája. Tizenkét gyermeket hagyott árván s azok édesanyját özvegyen vitéz Takács Mihály, ambrózfalvi rokkant magyar, aki szemevilágát hagyta a háborúban katonaáldozatul. Sokan emlékeznek még az ujságok híradására, hogy vitéz Takács Mihály elindult egy este a szomszéd falu felé s másnap délben találták meg a holttestét a malomárokban. Valahogy letért az útról s miközben botjával tapogatva kereste az irányt, belezuhant a vizesárokba.

Ennek a tragikus sorsú hős magyarnak írta meg az élettörténetét vitéz Kusztós Sándor. Megírta háborús katonatetteit és a háborút követő, talán még hősibb életszakát, amikor vakon kellett nagy családjának kenyeret adnia. Példaadó lehet mindenki számára ez az élet. A hitnek, kitartásnak, lelkibátorságnak ragyogó példája. Melegen ajánljuk minden bajtársunknak: vegye meg ezt a kis könyvet. Meghatottan, felemelő érzésekkel teszi le elolvasás után. És vegye meg minél több bajtársunk azért is, mert a könyv jövedelme az árvákat illeti, a szerző önzetlenül, segítőszándékkal írta meg. Az Országos Vitézi Szék maga is a nagy család segítségére sietett, de kell azonfelül is a támogatás: apró árvák várják a segítséget.

A Vitézi Állásközvetítő iroda közleményei

Két gyakornokot keres a Szalay István Rt., villamos szerelési anyagok és készülékek gyára, Budapest, V., Falk Miksa-utca 2. Gyár: VI., Eötvös-utca 38. Eladási osztálya részére. Előfeltétel, négyosztályú középiskolai végzettség és lehetőleg szép írás. Azok a vitézi szülők, akik fiaikat erre a pályára óhajtják nevelni, jelentkezzenek a fenti vállalatnál.

Kereskedelmi részvénytársasághoz férfi és női alkalmazottak irodába felvétetnek. Sajátkezűleg írt ajánlatukat eddigi működési és fizetési igény pontos megjelölésével a lap kiadóhivatalába „Kezdő tisztviselő" jeligére küldjék.

Ismeretlen a lakhelyük a következő vitézeknek:

Alább felsorolt rendtársakat kérjük, közöljék a kiadóhivatallal lakhelyüket. Azokat a rendtársakat, akik a zalábbiak lakóhe yét ismerik, szintén kérjük, közöljék azt a kiadóhivatallal.

Vitéz Bakó István földmíves, Rohod, Szabolcs vm.
Vitéz Balás Imre tiszthelyettes, Budapest, VI., Lehel-utca 41.
Vitéz Balázs István próbacsendőr, Szekszárd, Tolna vármegye.
Vitéz Benke István, Pilisesaba, Észak-pest vm.
Vitéz Bognár Sándor üzemvezető, Mezőkomárom, Veszprém vm.
Vitéz Borda Károly postás, Miskolc, Rudolf-laktanya.
Vitéz Budavári Ferenc telepfelügyelő, Rákosesaba, Bodra-telep.
Vitéz Csizmadia Gyula kereskedő, Szeged, Somogyi-utca 11.
Vitéz Dégi Ferenc földmíves, Dég, Veszprém vm.
Vitéz farkasfalvi Farkas Zoltán főhadnagy, Székesfehérvár, huszár-laktanya.
Vitéz Ferenczi Ferenc, Szeged, Délibáb-u. 26.
Vitéz Fodor Mihály, Demecser, Nyírbéltek
Vitéz Fodor Mihály földmíves, Nagyhidegkút, Veszprém
Vitéz Gera Sándor földmíves, Szeged, Vásárhelyi S.-utca 6.
Vitéz Gerő István nyomdai gépmester, udapest, II., Medve-utca 34. f. 4.
Vitéz Hajnóczy Zoltán, Székesfehérvár, 2 vddr. par.-ság.
Vitéz Hazay Antal, Rákosliget,
Vitéz Hermándy Berecz György hadnagy, Budapest, IX, Üllői út 121., V. 3.
Vitéz Holényi Zoltán hadnagy, Budapest, Károly király Laktanya.
Vitéz ifj. Hontai István műsz. rajzoló, Budapest, IV., Ferenciek tere 3.
Vitéz Imrei Mihály forg. adóellenőr, Budapest, V., Kálmán-utca 9
Vitéz Jámborházy József alezredes, Székesfehérvár, Felsőkirály sor 47.
Vitéz Juhos János rendőrfelügyelő h., Budapest, Angyalföldi Elmegyógyintézet
Vitéz Kisóczi Kálmán Imre alezredes, Nyiregyháza, Szabolcs vm
Vitéz Keszői András, Marcaltő, Liliom-major.
Vitéz ifj. Kiss József kéményseprősegéd, Csenger, Szatmár vm.
Vitéz Kiss Ödön mészárossegéd, Balatonzamárdi, Somogy vm.
Vitéz Kocsis Vilmos I. osztályú l. segéd, Budapest, XI., Baróci út 1.
Vitéz Koltay Gyula, Pilisvörösvár, É-pest vm.
Vitéz Kovács Ferenc alhadnagy, Budapest, IX., Ferenc-utca 30.
Vitéz Kovács Ferenc hadnagy, Komárom, Komárom vm.
Vitéz Kovács Ferenc igazgató, (földmíves) Derekegyháza Csongrád vm.
Vitéz Lengyel István pü. szemlész, Kisbér, Komárom vármegye.
Vitéz ifj. Litkey György rajztanár, Budapest, XII., Városmajor-utca 19/b, III. 15.
Vitéz Markáczi Ferenc kocsis, Kemeneshőgyész, u. p. Mezőlak, Vas megye.
Vitéz Márton Károly őrnagy, Komárom, Klapka György utca 66.
Vitéz Mecsekfalvi József ny. alhadnagy, Budapest, XIV, Várna-utca 13., fszt 3.
Vitéz Mezei János, Szemeséd, Tolna vm.
Vitéz Mezei József póstaaltiszt, Budapest, XIV., Vitézi kertváros 31.
Vitéz ifj. Mészáros Pál, Budapest, VI., Teréz-körút 37., földszint 5.
Vitéz Mihály Lajos é. ü. főmester, Budapest, VII. Barcsay-utca 8.
Vitéz Miklós István, Budapest, I., Enyedi-u. 10.
Vitéz Muzsnyai Ferenc vámszaki tiszt, Szob, Petőfi-Sándor-utca 29.

PÁLYÁZATI FELHIVÁS.

a Vitézi Rend örkényi Fonó-szövő Tanüzemébe.

Az Országos Vitézi Szék az örkényi Fonó-szövő Tanüzemének f. é. szeptember 1-én kezdődő 1938—1939. tanévre pályázatot hirdet.

A Tanüzem célja: 2 tanév alatt gyakorlati és elméleti oktatással a gyapjúfonó textiliparra előképezni főleg nem gazdálkodó vitézi családokból származó 15. életévüket betöltött vitézi ifjat, akik a textiliparra hivatást éreznek és ebben szakképesítést akarnak szerezni. A 2 tanév után a növendékek vizsgát tesznek és bizonyítványt kapnak ,mely a négy polgárit végzett tanulóknak az állami textil-iskolára felvételi elsőbbséget, a 6 elemi végzettségű tanulóknak pedig az iparban szakmunkásként való könnyebb elhelyezkedést és megélhetést biztosít.

A kérvényeket a f. é. augusztus hó 10-ig kell az illetékes Vármegyei Székkapitányságokon át az Országos Vitézi Széknek címezve benyujtani. A kérvényre okmánybélyeg nem ragasztandó és tartalmaznia kell a pályázó személyi adatait kor, vallás, iskolai végzettség, testi alkalmasság, vagyoni állapot, családi viszonyai, stb.

A növendékek oktatása és ellátása ingyenes. A felvett tanulók a szükséges felső és alsó ruházatot, fehérneműt, lábbelit, 1 lepedőt, 2 törülközőt, evőeszközt, tisztitó szereléket és évi 4 kg. mosószappant kötelesek magukkal hozni.

A tanév szeptember 1-én kezdődik. A felvételről és bevonulásról a felvett tanulók irásbeli értesitést kapnak.

Országos Vitézi Szék.

PÁLYÁZATI FELHIVÁS.

az örkényi Gazdaképző Iskolába.

Az Országos Vitézi Szék a Vitézi Rend örkényi Gazdaképző Istkolájának f. évi okt. 1-én kezdődő 1938—1939. tanévre pályázatot hirdet. Az iskola ingyenes és alapitványi helyeire felvételnek 15. életévüket betöltött, elemi iskolai végzettségű, egészséges vitézi városmányosok és gazdaifjak.

A felvételi kérvényeket f. évi augusztus hó 10-ig kell a vármegyei Székkapitányságon át az Országos Vitézi Szék-nek címezve benyujtani. A kérvényre okmánybélyeg nem kell. A kérvényeknek tartalmaznia kell a pályázó személyi adatait. (Életkor, vallás, iskolai végzettség, egészségi állapot ,vagyoni viszonyok, stb.)

A felvétel a pályázatok beérkezésének sorrendjében történik. A megyei székek a kérvényekre véleményezésüket vezessék rá. Az alapitvánnyal bíró megyei székek az alapitványra kiválasztott pályázó kérvényét az alapitványt tevő közület (járás, város, vármegye) vezető tisztviselőjével (főszolgabiró, polgármester, alispán) hozzájárulás végett láttamoztassák. A felvett tanulókat bevonulásra az Országos Vitézi Szék irásban külön utasitja.

Az Országos Vitézi Szék felhivja a figyelmet arra, hogy az iskolába felvett tanulónak a legszükségesebb felsőruházatot, lábbelit, fehérneműt, 1 lepedőt, 2 törülközőt, evőeszközt, tisztitó szereléket és egész évre 4 kg. mosószappant a bevonuláskor tartozik magával hozni. Ugyancsak minden tanulónak hoznia kell 1 ásót, 1 nagy- és 1 kis-kapát, 1 gereblyét és 1 vasvillát.

A Vitézi Rend Gazdaképző Iskolája 1 éves. Tanulóit kiképezi és okszerű gazdálkodásban, növénytermesztés, gyümölcs-, és konyhakertészet, talajmüvelés és állattenyésztésben. Az iskola elvégzésekor a tanulók bizonyitványt kapnak, amely az állami mezőgazdasági szakiskolák 2. évfolyamába való felvételre jogosit. A tanulók a hasznos háziiparban is oktatást kapnak.

Az Országos Vitézi Szék felhivja a figyelmet arra, hogy a vitézi telepitéseknél, telekjuttatásnál elsősorban veszi tekintetbe a gazdasági iskolát végzett vitézeket és városmányosokat.

Országos Vitézi Szék.

Nyugállományú tisztek (hasonállásúak) öltözete ünnepélyes alkalmakkor. A „Honvédségi Közlöny" f. évi 18. számában közzétett 27199/eln. 2—r. 1938. számú körrendelet szerint a Kormányzó Ur Ofőméltósága legmagasabb elhatározása alapján a Honvédelmi Miniszter elrendelte, hogy a mai m. kir. honvédségben 1919. év óta szolgált nyugállományú tisztek (hasonállásúak) ünnepélyes alkalmakkor, ugyanolyan díszöltözetet viseljenek, mint amilyent a mindenkor érvényes szabályok állománycsoportjuk tényleges tisztjei (hasonállásúak) részére, a rendes és soronkívüli díszben való megjelenés esetére előírnak.

MEZŐGAZDASÁG

A száj- és körömfájás a mult hét folyamán átterjedt a Duna—Tisza-közére. Terjedését nagymértékben elősegíti a bérlegeltetési rendszer, mert sokszor távoli vidékről hajtják a marhát a legeltető gazdaságba és vissza, amiáltal eddig még vésztől mentes területek fertőződhetnek. Az állatforgalmon kívül a gazdaságok személyforgalmát is mindenáron korlátozni kell. Elsősorban az idegenek istállóba való beengedését kell megtiltani. Kívánatosnak látszik a védekezés módozatait a gazdaközönség legszélesebb rétegeivel megismertetni. Az ország egyes részeiben, így Baranya és Fejér vármegyében a száj- és körömfájáshoz csalódásig hasonló megbetegedést észleltek. A tünetek annyira megtévesztők, hogy egy ilyen betegségben szenvedő nagyobb állományt több napig zár alatt tartottak. A betegség tulajdonképpen traumás szájgyulladás, amelyet a kiszáradt legelőkön előforduló tüskés gyomok okoznak az állatok szájának felsértésével A betegség nemcsak a gazdát, hanem még az állatorvost is tévedésbe ejtheti és csak tüzetesebb vizsgálattal állapítható meg, hogy nem ragadós száj- és körmfájás.

A gabonafeleslegek értékesítése biztosítva van. Gabonafeleslegünk egy részét Olaszországnak, és Németországnak szállítjuk, de jelentékeny mennyiséget tudunk más külföldi piacra juttatni. Egyéb szemes terményeknek, a cukorrépa és a burgonya termése is igen jó kilátásokkal biztatnak. A kedvező terméskilátás emeli a gazdák vásárló képességét, javítja a népélelmezést és erősíti az általános gazdasági helyzetet. A jó termés az állatállomány helyzetét is javítja. Bár az állatárakban az utóbbi időben csökkenés volt, a közeljövőben emelkedésre lehet számítani. A borárak már megszilárdultak és valószínüleg javulni fognak. A gabona tartalékolásánál a földmívelésügyi kormányzat helyzetekre való tekintettel járt el.

Dohánytermelési előlegek. A M. kir. Dohányjövedéki Központ igazgatósága a folyó évi termelési évre a rendes holdpénzelőleg összegét az engedélyezett és dohánnyal tényleg beültetett terület minden kat. holdja után 40 pengőben, a zsinórpénzelőleg összegét pedig a zsinórfelvétel alapján előirányzott minden métermázsa száraz dohánylevél után 4 pengőben állapította meg. Azok a termelők, akik rendkívüli vagy rendkívüli kivételes holdpénzelőlegben részesültek, sem rendes holdpénz-, sem zsinórpénzelőlegre igényt nem tarthatnak.

Mérsékelték a Péti-só árát. A kormány részéről már eddig is sürgették, hogy a műtrágyák árát a gyárak tegyék olcsóbbá, mert ez a mezőgazdaság érdekét szolgálja. A Péti-Nitrogén műtrágyagyár vezetősége már a multban is a a magyar mezőgazdaság egyetemes érdekét tartotta szem előtt, tehát most is sietett ezt a célt szolgálni és az eddigi olcsóbbítások után megint 5—10 százalékkal szállította le a Péti-só árát.

Uj vitézi vállalat. Vitéz Pálmay Ferenc, a Szalay István rt. villamos anyagok gyárától megvált és több mint másfélévitizedes tapasztalat és gyakorlat után önálló vállalatot alapított, a villamosság körében előforduló összes anyagok és készülékek árusítására.

A budapesti gabonapiac á[illegible]gyzései: Ujbúza: tiszavidéki 77 kilós 1935—20.10, 78 kilós 2016—02.50, 79 kilós 20.35—20.50, 80 kilós 20.45—20.60, felsőtiszai 77 kilós 19.85—20.05, 78 kilós 20.05—20.25, 79 kilós 20.25—20.45, 80 kilós 20.35—20.55, fejérmegyei, dunántúli és duna-tiszaközi 77 kilós 19.85—20.05, 78 kilós 20.05—20.25, 79 kilós 20.25—20.45, 80 kilós 20.35—20.55. — **Ujrozs:** pestvidéki 15.60—15.70, más származású 15.85—16. — **Takarmányárpa, új:** középminőségű 17.70—17.80, új 16.50—16.70. — **Tengeri:** tiszántúli 18.50—18.65, egyéb állomásról 18.35—18.50. — **Liszt:** A budapesti lisztárjegyző bizottság árjegyzései: (az 1938. évi gabonából készült őrlemények): **Búzaliszt:** dara 37.75—38.75, Ogg 36.75—37.75, 0g 36.75—37.75, Of 36.80—37.80, — **Rozsliszt:** 0-ás 31.50—32.50, 01-es 29.—30, 1-es 25.25—26.25 P.

A GÁZÁLARC-RENDELET

A rendelet szerint a polgári lakosság számára légoltalmi célokra a következő álarcok szolgálnak: 1. A légi támadás elleni védekezésre igénybevett polgári személyek (cselekvő polgári lakosság) számára a munkagázálarc; 2. a légi támadás elleni védekezésre igénybe nem vett polgári személyek (védekező polgári lakosság) számára a népgázálarc; a tűzoltóság akár a munkagázálarcot, akár pedig a részére készült tűzoltógázálarcot használhatja.

Július 1-től kezdve csak a szájrész-kilégzőszelepes munkagázálarc hozható forgalomba. A munkagázálarc ára hordozótáskával 23 pengő, kartonpapírból készült tartódobozzal pedig 18.50 pengő. A tűzoltó-gázálarc ára 45 pengő. A népgázálarc ára 13, illetve 11 pengő.

Szerkesztői üzenetek

Dr. M. G. Bp. Pályázathoz nem kell az erkölcsi bizonyítvány. — **M. H. Kőbánya.** Az illetékes népgondozó kirendeltség útján. — **v. B. M. Mezőberény.** Amint már közöltük, nincs. — **v. T. P.** A pártbért kötelesek vitézek is fizetni. — **v. B. MM. Izsák.** Kérelmét terjessze elő az O. T. B.-hoz a Székkapitányság útján, de pontosan megjelölve, hogy mi volna a kérése.

v. Sz. M. A tűzharcosoknak megjáró adókedvezményekről a helybeli adóhivatal részletesen felvilágosítja. A Károly csapatkereszt elengedhetetlen. Tekintetbe veszik a gyermekek számát. — **M. G. Balatonendréd.** Más úton adjon fel esetleg közleményt erre vonatkozóan, vagy küldjön számunkra részletes kis életrajzot és azt véleménynyilvánítás végett illetékes helyre juttatjuk. Vagy pedig ismerősei közüt keressen olyat, aki erre hajlandó.

v. L. Mihály. Kőbánya. A Károly csapatkereszt-igazolványokra vonatkozó kérelmét adja át a Népgondozó Hivatalnak, az továbbítja. — **v. N. A.** A sárgarigó úgyis visszatér évenkint, ha gondoskodik fészke körül táplálékról, az éneke így biztosítva van, de ha kalitkába fogná, elhallgatna. — **v. K. J.** Ha az illető hazafias, sőt nemzetvédemi testület mellőzte a vitézekkel való levelezésben a vitézi megjelölést, az csak tévedésből történhetett. Jelentse be a Székkapitányságnál és onnan majd figyelmeztetik a testületet vagy egyesületet a figyelmetlenségre.

— **v. H. L. Kovácshida.** Forduljon a HONSz-hoz, vagy a Hadigondozóhoz az esettel, annak részletes körülményeivel, vagy a vitézi ügyészhez (a székkapitányságon keresztül). — **v. B. M. Izsák.** Megjelölt kéréssel forduljon hozzánk, segítségére tudunk esetleg lenni. A dohánykisárusok nehéz helyzetéről tudunk, de ez az egyes helyi viszonyokból indul ki.

— **v. Sz. I. Tar.** Előfizetése 1938 jún. 31-ig kiegyenlítve. — **v. V. P. Pécs.** A budapesti osztrák követség megszünt és megszünt az osztrák háborús emlékérem kiadása is, így hiába folyamodik, már nem szerezhető meg. — **v. K. I. Jánoshalma.** Avatási száma 9533. ig. t. sz.

VITÉZEK LAPJA KÉPES HIRADÓJA

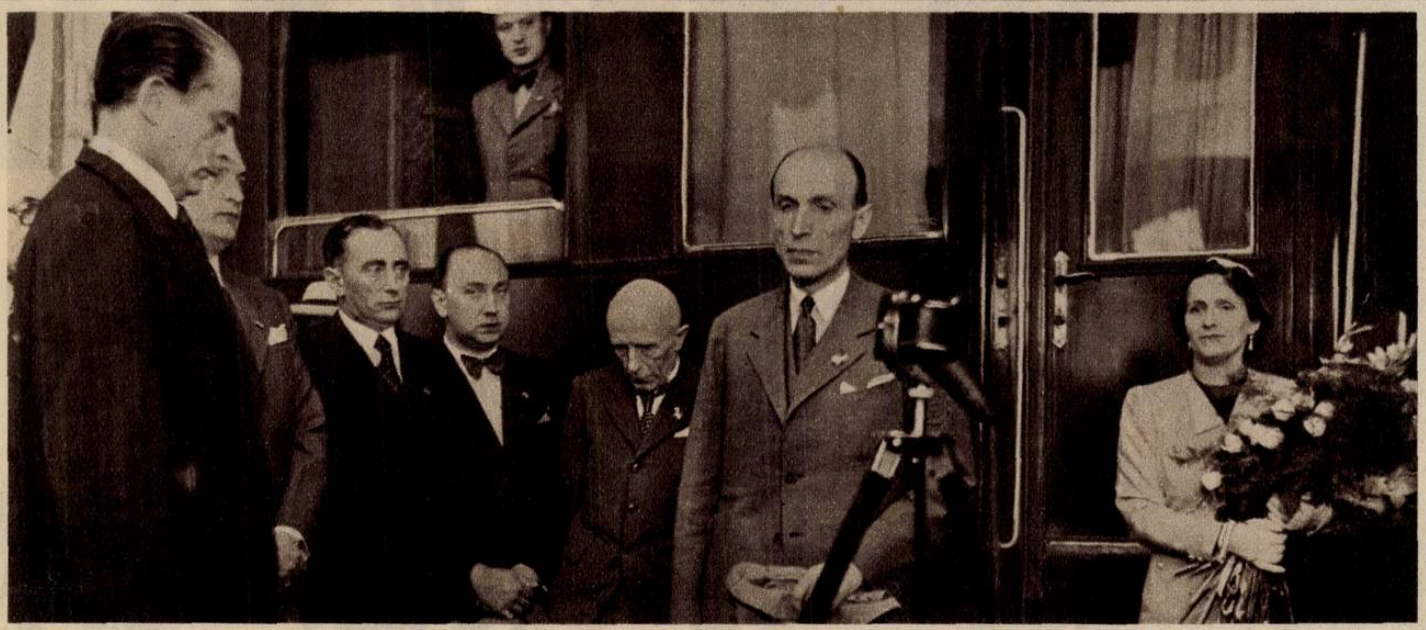

Szinyei Merse Jenő, a nemzeti egység pártja alelnöke üdvözli vitéz Imrédy Béla miniszterelnököt hazaérkezésekor. Baloldalt vitéz Imrédy Béláné, jobboldalt a kormány tagjai közül: vitéz Keresztes-Fischer Ferenc, Reményi Schneller Lajos, Mikecz Ödön és Bornemisza Géza.

Az államférfiak megelégedett mosollyal haladnak el az apró balillák tapsoló sorfala előtt. Ők az ifjú olasz birodalom jövendő reménységei és nevelésük a legfontosabb állami funkciók egyike.



A Duce a tengerészek közé is elvezette magyar vendégeit és sajátkezűleg szedte szét a legújabb gyorstüzelő kézifegyvert, hogy megmutassa az érdekes szerkezetet. Mussolini fegyverrel a kezében áll az előtérben, mögötte polgári ruhában Vitéz Imrédy miniszterelnök s mellette Ciano gróf.



A „VITÉZEK LAPJA" INGYEN MELLÉKLETE
1938 AUGUSZTUS 1

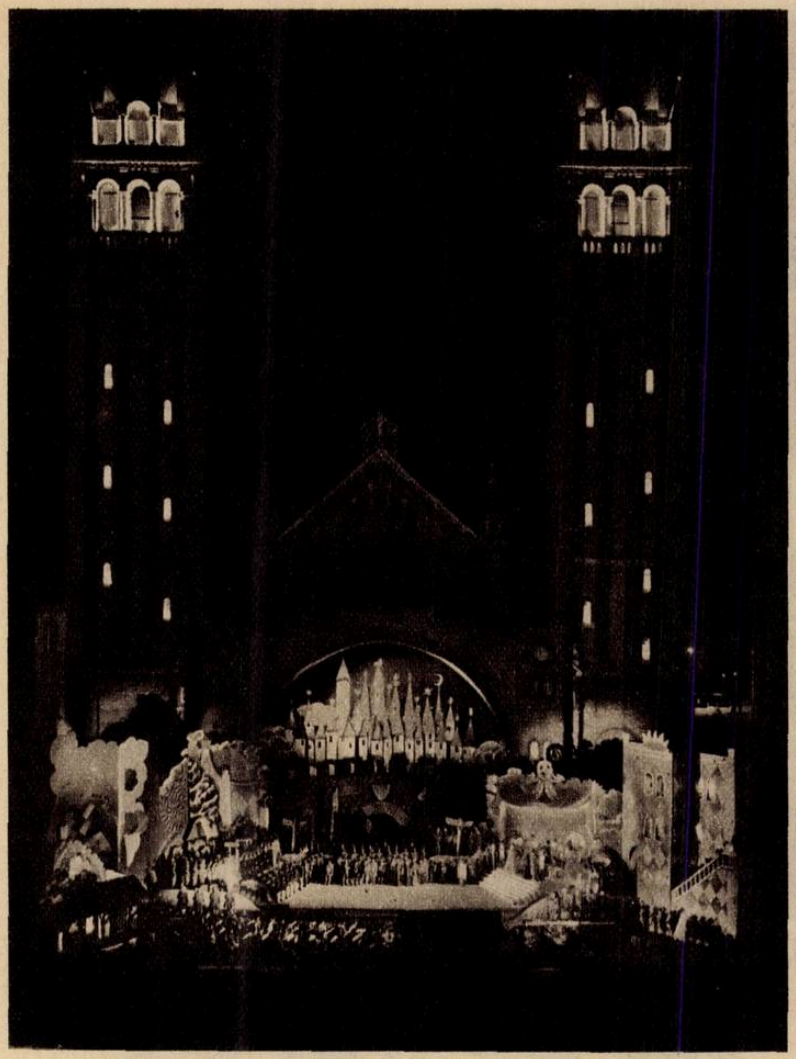

„Háry János“ mesejáték fényes előadása a szegedi Dóm téren.



Beck lengyel külügyminiszter (x) Lettország fővárosában Rigában tárgyalt a Balti államok és Lengyelország viszonyainak szorosabbá tételére.



Lebrun elnök és az angol királyi pár a Franciaországban elesett ausztráliai katonák emlékművénél.

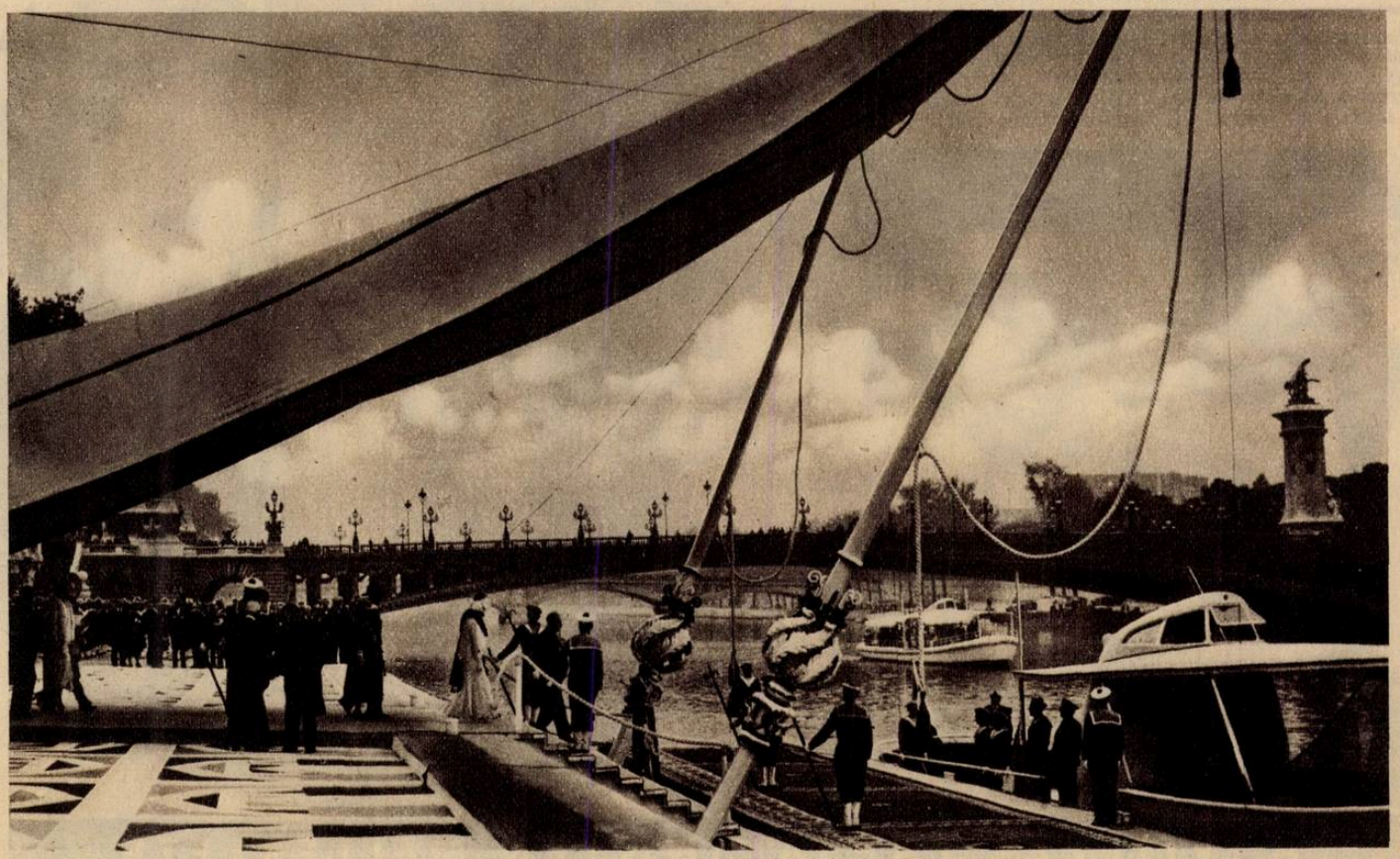

Az angol királyi pár Lebrun köztársasági elnökkel és feleségével párizsi látogatásukkor sétamótorozásra indul a Szajnán.

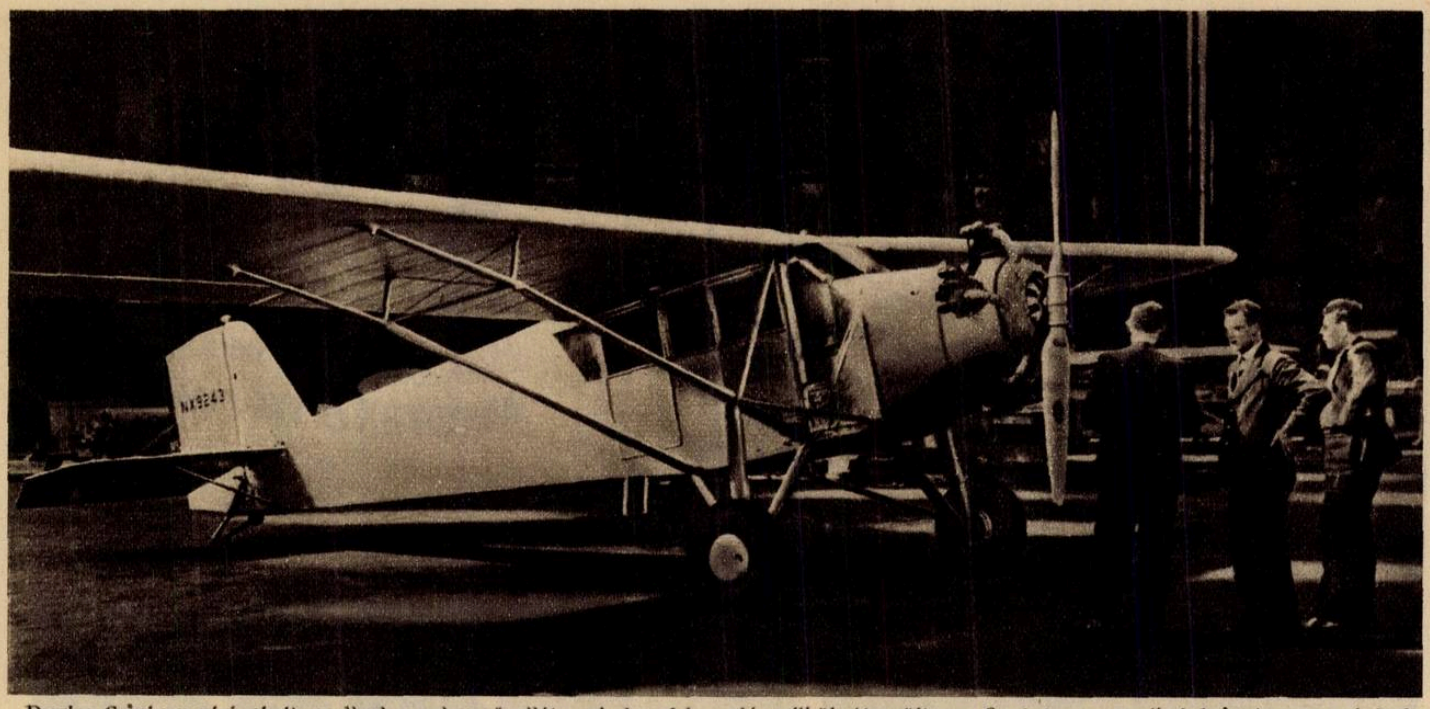

Douglas Corrigan régi gépét, mellyel a vakmerő pilóta minden felszerelés nélkül átrepülte az Oceánt, az amerikai kormány megvásárolta és múzeumba helyezi el.



Russo tábornok az olasz fascista milicia főnöke a kieli hadikikötőben tett látogatásakor ellép a díszszázad elöt.



Japán csapatok előnyomulása szétbombázott és árvízzel elárasztott kínai városban.



Most leplezték le Franciaországban a királynapok ideje alatt a „Britannia“ szobrot.

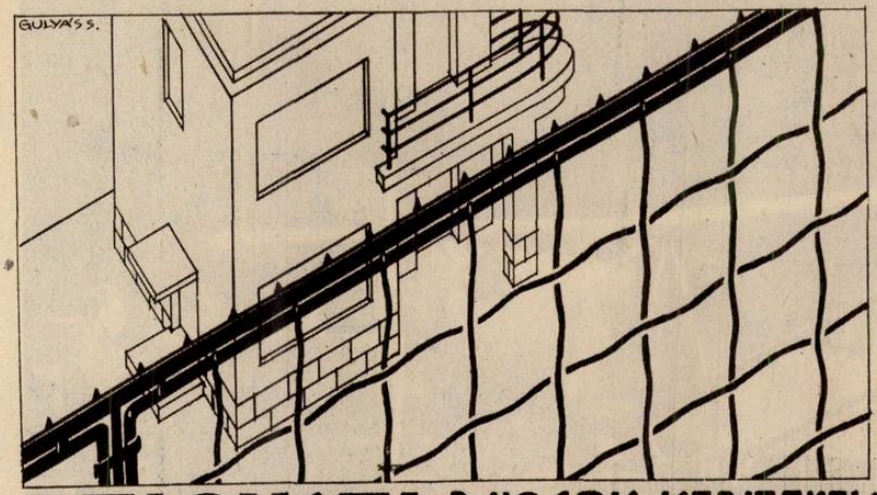

DEICHSEL RÁCSOK, KERITÉSEK
VI. VILMOS CS. ÚT 15/D.



Betyárfegyver volt a Fokos
NIKOTEX-et szív az okos!

Dolgoztass,
hogy
dolgozhass!

Pekk és Futor
az állattenyésztésnél nélkülözhetetlen

Szerencsés vétel

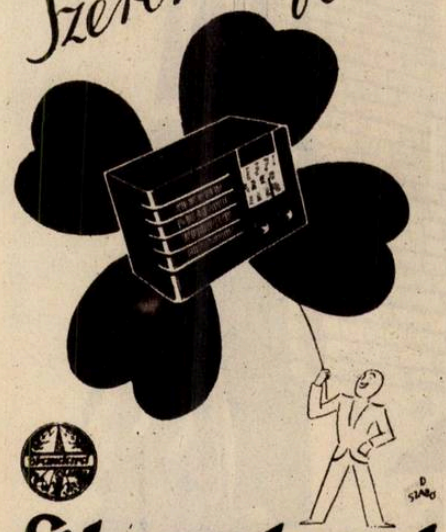

Standard
RADIO

A megbízhatóságukról
közismert

CSONKA

mótorokat gyártja:

CSONKA JÁNOS
GÉPGYÁRA
BUDAPEST,
XI, HORTHY MIKLÓS UT 31

AUTÓ- ÉS TRAKTOR-
MÓTORJAVITÁS

MÉG MOST IS
PERMETEZNI KELL
AZ ALMAFÁKAT

ARZOLA

DARSIN

NOSPRASEN

A LEGJOBB!

UJABB FELHIVÁS

a „Vitézek Albumában" közlendő fényképek beküldésére!

A „Vitézek Lapja" június 21. számában megjelent felhivás óta igen sok rendtársunk azt az óhaját fejezte ki, hogy a fényképek beküldési határidejét hosszabbítsuk meg.

Ennek az óhajnak eleget téve, kérjük azon rendtársainkat, akik fényképüket még nem küldték be, hogy

fényképüket legkésőbb augusztus 10-ig beküldeni

szíveskedjenek, mert ellenkező esetben fényképük a *Vitézek Albumából k i m a r a d* és csak nevüket, életrajzi adataikat t u d j u k közölni.

Ezúttal is megismételjük, hogy a

fényképek közlése díjmentes,

nem függ össze az album megrendelésével. Bármilyen alakú fényképet be lehet küldeni. A fénykép lehet harctéri vagy újabb felvétel. Kívánatra a fényképet felhasználás után visszaküldjük.

Legyen minden rendtársunk segítségünkre, hogy ez a körülbelül 600 oldalas, egyedülálló díszmunka: a *Vitézek Albuma* minél teljesebb és tökéletesebb legyen, annál is inkább, mert hiszen az album megrendelése nem kötelező, tehát a kisjövedelmű rendtársak is beküldhetik fényképüket, mert ismételjük, a fényképek közlése egyetlen fillér kiadástsem okoz.

Akinek módjában áll az albumot megrendelni, az használja fel az alanti baloldali szelvényt, *miután az albumot megjelenés után nem lehet megrendelni, mert csak annyi példányban jelenik meg, ahány előzetes megrendelő van.*

A Vitézek Albumának
Szerkesztő Bizottsága nevében
vitéz Szendrői Kovách Géza
ny. alezredes

Itt levágandó!

A Vitézek Albuma t. Szerkesztő Bizottságának
BUDAPEST 4.
Postafiók : 15.

Rendelőjegy

Készpénz.*

Ezennel visszavonhatatlanul megrendelem a „Vitézek Albumá"-t angolvászon díszkötésben 28 pengőért. A szállítást kérem a megjelenéskor bérmentve, utánvéttel eszközölni. Semmiféle külön költség nem számítható fel.

Részletfizetés.*

Ezennel visszavonhatatlanul megrendelem a „Vitézek Albumá"-t angolvászon díszkötésben 31 pengő 50 fillérért. Ezen összeget 12 havi részletben fizetem meg; az első részletet kérem a mű leszállításakor utánvételezni.

*) Nem kívánt törlendő.

..... 1938 ..... hó ..... -én.

..... aláírás, állás

..... Pontos cím és megye

A Vitézek Albuma t. Szerkesztő Bizottságának
BUDAPEST 4.
Postafiók 315.

Fénykép szelvény

Csatolt an megküldöm fényképemet a *Vitézek Albumá*-ban való közlés végett. A fénykép hátoldalára személyi adataimat *(név, születési hely és év, illetékes Vitézi Szék.)* reávezettem. *(Egyéb adat közlése nem szükséges, mert az egységes közlés miatt ezeket a rendelkezésre álló okmányokból közöljük).*

Az albumot a baloldali szelvényen megrendelem,* nem rendelem meg,* mert .....

.....

.....

*) Nem kívánt tör endő.

..... 1938 ..... hó ..... -én

..... aláírás, állás

..... Pontos cím és megye

FELHIVÁS

Az osztrák bolgár stb. háborus emlékérmeket igazolvánnyal hiv. árban közvetitem! Portóra 20 fill., igénylési lapok darabjára 20 fillér küldendő. Kapható az összes eredeti harctéri kitüntetés. I. oszt. ezüst eredeti 6.—P. II. oszt. 5.— P. Bronz valódi 1.80 P. Ferenc Józseffel vagy Károllyal. Sebesülési 1.30, Károly cs kereszt — 76 fill., mind szalaggal, érem sáv 12 fill., szalag 16 fillér. Civil ruhán hordható miniatür érmek, szalagokon, vagy aranyozott láncon kaphatók. Rózsa Aladár tűzharcos, Hadirokkant érem és egyenruházati üzletében. Budapest, VIII., Nagytemplom-utca 55 szám.

Vitézeknek készséggel áll rendelkezésére:
BUDAPESTI SZÉKESFŐVÁROSI KÖZSÉGI TAKARÉKPÉNZTÁR RÉSZVÉNYTÁRSASÁG
KÖZPONT: Budapest, V. ker., Dorottya-utca 4. szám.
Alapittatott: 1846-ban- Sürgönycim: Főtakarék
Alaptőke: P 10,800.000·— Betétek összege: 104 millió P
Alapitása: a Budapest Székesfővárosi Állatvásár Pénzforgalmi Részvénytársaság
Érdekkörében: Parkváros Részv.-társaság

O. R. I. A m. kir. honvéd jóléti alap tulajdonát képező intézmény
A honvédtiszti és altiszti kar
bevásárlási helye
Saját méretutáni szabóság. Külön tehérnemű osztály. Utalványaink alapján szerződéses cégeinknél minden női, férfi, gyermek ruházati cikk beszerezhető.
Az összes vásárlások G. H. levonás mellett 12 havi levonásra.
Orsz. Ruházati Intézet Budapest, VI., Eötvös-tér 1. T: 184—832.

BUTOR tartós, modern kivitelben, kényelmes részletfizetésre kapható:
Kisipari Termékek Bútorcsarnoka rt.
Budapest, VI., Dohány-utca 66. sz.
Telefon: 1-361-19.
Vitézi Rend tagjainak kedvező fizetési feltételek!

Vitéz Csébi Miklós polgári katonai szabó,
a Máltai lovagrend szállitója. Készit mintagyüjteményes választás alapján 8 havi részletfizetésre ruhákat. **Budapest, IV. Váci-u. 59. földszint**



Vitézek vásároljanak keresztény frontharcosnál!
Vitézeknek 5% engedmény
Sárkány vadásztöltény
a legjobb márka
TAMAY GYÖRGY vadásztöltény és fegyverkereskedő
Budapest, Dorottya u. 9. — Telefon: 182-093

Paplan, matrac, párnahuzat, ágylepedő, paplanlepedő azonkivül gyapju- és flanell takarók és toll.
vitéz Porkoláb Györgyné
Budapest, IV., Veres Pálné-utca 8. Udvari üzlet

Vitéz SIPOSS SÁNDOR
kelmefestő és szárazvegytisztitó. Vitézeknek engedmény.
Belváros, IV., Hajó-utca 12—14. szám. Telefon: 1—812—40.

Felelős főszerkesztő és kiadó: VITÉZ BARCY GÁBOR.
Telefon: 1—370—24.
Kiadótulajdonos: az ORSZÁGOS VITÉZI SZÉK,
BUDAPEST, KIRÁLYI VÁR.

Centrum Kiadóvállalat rt.
Budapest, VIII., Gyulai Pál-utca 14.
Felelős üzemvezető: Telegdy Lajos.

Országos Magyar
TEJSZÖVETKEZETI KÖZPONT
BUDAPEST, XI., HORTHY MIKLÓS-ÚT 105-113,
Sürgönycim: Tejközpont. Tel.: 25-88-40.

A M Kir. Földmüvelesügyi Minisztérium megbizásából szervezi és ellenőrzi a tejszövetkezeteket, tejszövetkezeti, alakulási, értékesitési és mindennemü szakkérdésben dijtalanul ad tanácsot és felvilágositást a tejtermelőknek és szövetkezeteknek.

A kézbesitő postahivatalok figyelmébe.
Címváltozás esetén kérjük a 111.545/4-1935 sz. rendelet (P. R. T. 1935-21) értelmében az uj címet megállapitani, ide feljegyezni és a lapot nem utánhanem visszaküldeni.
UJ CIM:

VISSZA A FELADONAK!

VITÉZEK LAPJA
BUDAPEST VIII., ÜLLŐI-UT 8.

Utánküldés kizárva!

VITÉZEK LAPJA

XVI. ÉVFOLYAM. 23. SZÁM | A VITÉZI REND HIVATALOS LAPJA | 1938 AUGUSZTUS HÓ 11

Szerkesztőség és kiadóhivatal: Budapest, VIII., Üllői-út 8. II. em. 19. — Telefon: 1-370-24. — Postacsekkszám: 35.785.

Előfizetési ára a „Képes Híradó" c. melléklettel együtt egész évre 20 P; vitézi szervek és vitézek részére 3 pengő 60 fillér. Megjelenik minden hó 1-én, 11-én és 21-én.

A nemzet keresi régi lelkét

Az élő nemzedékek lelke, az örök nemzeti léleknek az egyes egyedekben való élete, ivadékokon keresztül, századokon át továbbadódik, a lélek törvények erejénél fogva véren, csonton, sejtmilliárdokon keresztül él tovább, tartja össze láthatatlan módon az egy-egy nemzethez tartozó millió meg millió testet.

Aimkor pedig a történelmi időtávolságok hosszú folyamata alatt vagy a vérkeveredések, a megpróbáltatások, a gazdasági kényszerek befolyásának a hatásai alatt idegen elemek közbeékelődéseitől meglazul a multtal az összetartozandóság és ennek következtében a nemzeti milliók szétesése fenyeget: akkor jelentkezik a századokon keresztül vérben, csontban, sejtmilliárdokban rejlő, változatlan lélek, hogy visszavezesse a multhoz, mint ahogyan a fának az erei visszavezetnek a gyökerekhez, az életerőért.

Mert a nemzeti lélek éltető ereje a mult. Ebből a multból táplálkozik, ettől erősödik és ha, ettől a multgyökértől elszakad, menthetetlenül elsorad az egész közösség is, mert nincs ami egybekapcsolja a maga láthatatlan erejével.

Ennek a lélektörvénynek az ereje vezette, ragadta vissza a magyarságot is a világháború halálos megpróbáltatásai után, az utolsó pillanatban, szinte már a nagy „népek halála" révületében, a messze multhoz, az éltető gyökérhez és azóta immár két évtizede keressük ezt a multat, ebben a multban az erősebb, ősibb, romlatlanabb magunkat, a bátrabb, az okosabb, a magyarabb magyart. Keressük az elfelejtett multat írásban, könyvekben, a történelem lapjain, a meg-megújuló ásatások emlékeiben, kutatunk utána régi nyomokon, régi szókban, régi viseletekben, a régiek kezemunkájában, szőttesekben, ruhákban, színekben, elfelejtett magyar nagyságok alakjainak felidézésével, megszólaltatásával, mindenben és mindenhol.

A közeledő Szent István-hét, a Szent István-esztendő záróhete, csupa ilyen magyar lélekkeresés, országos ünnepi keretekben, az egész nemzet együtt, nagyja-kicsinyje, hatalmasa-gyengéje a legfőbb állameszme képviselőjével az élen, keresi a mult újjáteremtő lelkét, hogy magába fogadja azt, magába szívja, magán keresztül fiatalabb nemzedékeibe, fiaiba átadja, velük is átvetesse, felitassa.

Esztergomban az Árpádok nyomait kutatja a magyar képzelet, a feltárt árpádházi királyi palota maradványait avatjuk, a már 400 esztendeje gazdátlanná vált királyi palota maradványai és az üres királyi palotában a valamikori magyar vérű, magyar tekintetű királyokat, akiket a korcs magyar már elképzelni sem tud. Ott lesz, a nemzeti lélek emlékei előtt a Hercegprímás, aki a szent beszédet mondja, ott lesz az államfő, az egész magyar kormányzat, mind a régi pompájú magyar országnagyok, főurak, főnemesek halvány történelmi másaképpen a mai történelmi élőkelőségek. A királyi palota avató beszédét a volt kultuszminiszter mondja, maradványait a mostani kultuszminiszter adja át a nyilvánosságnak, hogy a nemzet maga is látogassa, keresse, élje a régi királyi paloták történelem-sugárzásában a régi magyar lelket.

Még beszélőbb, történelmibb lesz a székesfehérvári országgyűlés, mint a királyi, királyválasztó és királyt koronáztató országgyűlés mai megelevenítője. Egyetlen tárgya a törvényjavaslat, amely a bennünket nyugathoz kapcsoló első keresztény királyunknak emlékét örökíti meg és, amelyet maga a miniszterelnök terjeszt elő. Mindez az államfő jelenlétében, aki ugyanakkor megkoszorúzza az Árpádházi király-sírokat, amelyekre évszázadokon át nem helyezhetett koszorút és el is felejtett koszorút helyezni a multjáról megfeledkezett nemzet.

Azután elzarándokol a nemzet képviselete az ősi székesfehérvári bazilika romjaihoz, ahol egykor az első keresztény magyarok új hitükkel is a régi magyar hadisikerek visszatértéért, a régi magyar népért imádkoztak. A Kormányzó ezt szent helyet is átadatja felavatásra, hogy azután történelmi menetben vonuljon el Szent Istvánnak, az európai lelkiségű magyar állameszme első megszemélyesítőjének szobrához.

Így keresi a nemzet a maga régi lelkét a kövek között, a sírboltok sötétjében, a történelmi országgyűlések megszólaltatásával, az egykori dicsőséges magyar királyok emlékezetében, az ősi szokásokban, a nyelv magyarabb ízében, a magyar faluk és a magyar nép őseredetiségében, a Gyöngyösbokréták pompájában, a szegedi szabadtéri előadásokon, az „István király népe", ősi jellegű jeleneteiben, keresi az égen a szentistváni ének-

kel, keresi a földön a magyar igehirdetés útján, keresi mindenütt, mert érzi, hogy a tízkörmével is fel kell kaparnia a földből, ki kell szabadítania a nemzetközi salak alól, meg kell szólaltatnia mégegyszer, életre kell ráznia a halottaiból is ezt a régi lelket, mert ha fel nem tudja támasztani, akkor meghal a test is, az ország, a föld a nép, a magyar.

Keresi a mai nemzet, az országvesztő nemzedékek sora. Szent István emlékének felidézésvel keresi az egész réig magyar lelket, hogy megtalálja benne régi önmagát és ezzel a visszakeresett, megidézett, újra magába fogadott lélekkel visszamentse, visszaszerezze a régi lélekhez a saját bűnéből-vétkéből elvesztett régi országot.

vitéz **Tóth Alajos.**

A gazdasági pályák és az egyensuly-törvény

Hazánkban több gazdasági, társadalmi és politikai tényező együttes közrehatása következtében csak a mult század hatvanas éveiben, közel félévszázados késéssel indult meg az az új gazdasági fejlődés, amelyet a közgazdaságtudomány a kapitalizmus nevével nevez és amely Nyugat-Európában már a mult század első felében kibontakozott.

Amint azt a társadalmi és gazdasági élet egyensúlyának hatályosabb biztosításáról szóló törvényjavaslat indokolása is megállapítja, ebben a korszakban hazánk régebben honos népességének alig voltak olyan rétegei, amelyek a nagy tőkén felépülő új gazdasági életbe erőteljes cselekvő tényezőként léphettek volna be. Így sajátos történelmi okokra vezethető vissza, hogy a gazdasági pályákon, elsősorban azonban a kereskedelmi és ipari élethivatás terén éppen a magyar származású keresztény társadalmi rétegek nem tudtak olyan arányban érvényesülni, amely a népesség körében elfoglalt arányszámok szerint ezeket a társadalmi rétegeket megillette volna. Nem tagadható, hogy a hazai zsidóságnak igen jelentős és sok vonatkozásban elismerést érdemlő szerepe volt gazdasági életünk fejlesztése körül, sajnos azonban azok az aránytalanságok, amelyeket ezeken a pályákon való térfoglalása előidézett, a kormányt az elé a helyzet elé állították, hogy a magyar társadalmi és gazdasági élet egyensúlyának hatályosabb biztosítása érdekében messzemenő beavatkozással intézményesen nyúljon bele társadalmi és gazdasági életünk önmagától kialakult rendjébe és azt a keresztény társadalmi osztályok súlyának, jelentőségének és nagyobb előtérbekerülésének céljából intézményesen alakítsa át.

Ezt a célt szolgálja az egyensúlyi törvény, amely a hivatalos kormánynyilatkozat és a miniszterelnöki szózat megállapításai szerint a józanság határán innen a legmesszebbre megy el a keresztény társadalmi rétegek jogainak és érdekeinek biztosítása és megvédése tekintetében. A legmesszebbre megy el abból a szempontból is, hogy ezek a nagyfontosságú érdekek úgy legyenek előmozdíthatók, hogy ezáltal a nemzeti termelés, kereskedelem és hitelélet az ország jelenlegi gazdasági szerkezete és a gazdasági fejlődés érdekei nagyobb megrázkódtatásokat ne legyenek kénytelenek szenvedni. Meg vagyunk róla győződve, hogy ez a törvény nem látszatintézkedés és kihatásaiban öt-tíz éven belül tényleg oda fog vezetni, hogy a szellemi és gazdasági értelmiség körében a vallásfelekezetek közötti egészségesebb arányhelyzet bekövetkezik és ez önmagától fog azoknak a panaszoknak az elenyészéséhez vezetni, amelyek ma olyan gyakoriak a keresztény középosztály köreiben. Amelyek megmérgezik egész közéletünket, amelyek bizonytalanná és nyugtalanná teszik társadalmi és gazdasági életünket s amelyek a nemzeti élet erőforrásait alássák. Akik tehát kritika nélkül, tetszetős jelszavak nyomán olyan törekvéseket támogatnak, amelyek a kormánynak a józanság és lehetőségek határain belül mozgó, de a kérdésnek hatékony megoldására alkalmasnak látszó intézkedéseivel elégedetlenkednek éppen a keresztény és nemzeti gondolatvilág szempontjából és a keresztény nemzeti középosztály érvényesülési lehetőségei szemszögéből ítélve követnek el felelőtlen túlkapást.

A törvényjavaslathoz fűzött statisztikai táblázatok cáfolhatatlanul bizonyítják, hogy az értelmiség körében a zsidóság számaránya nagyrészt a zsidóság szaporodásának erősen apadó irányzata következtében az utolsó 25 éven belül igen jelentős mértékben csökkent. 1910-ben az értelmiséghez tartozó kereső egyének körében a zsidóság számaránya országos átlagban 41.4 százalékot tett ki. Ezzel szemben 1935-ben ez az arány 31.5 százalékra hanyatlott. A törvény hatása következtében öt, illetőleg tíz év alatt fokozatosan ennek az aránynak is tovább kell csökkennie 20 százalékig, sőt lényegesen az alá, hiszen a 20 százalék nem olyan létszámbeli keret, amely a zsidóságnak minden vállalatnál biztosítva lenne, hanem olyan maximum, amelyet sok kizárólag keresztény alkalmazottat tartó keresztény vállalat nem is fog igénybe venni. Ennek következtében a zsidóság reális számaránya az értelmiség körében, beleértve természetesen a gazdasági átlag értelmiségét is, tíz tizenöt százalékra fog hanyatlani majd a születési arány további elkerülhetetlen csökkenése következtében még ezt is meghaladó mértékben. Ily körülmények között a törvényjavaslat a józanság és észszerűség határain belül nemzeti életerőnknek, termelésünknek, kereskedelmünknek, hiteléletünknek nagyobb megrázkódtatása nélkül is keresztül tudja vinni és biztosítani fokozatosan azt az egészségesebb arányhelyzetet, amelyet a keresztény nemzeti közvélemény kívánatosnak lát.

A törvényjavaslathoz csatolt statisztikai számadatok szerint a gazdasági ágak és a tulajdonképeni értelmiség összes száma 1935-ben 120.000 fő volt és ebből 38.000 fő tartozott a zsidósághoz. Ez 31.5 százalékkal volt egyenlő. Amint fentebb kimutattuk, öt, illetőleg tíz év alatt kb. 19—20.000 főnyi létszámmal kell a törvényjavaslat értelmében a keresztény középosztály fiatalságának előtérbe nyomulnia. Oly jelentős tömeg ez, hogy a közvetlen probléma ezentúl nem is annyira abban az irányban jelentkezik, hogy a keresztény középosztály köréből felnevelkedő fiatalságnak még nagyobb teret biztosítsunk, hanem inkább abban hogy a felszabaduló kereteket ki tudjuk-e tölteni megfelelő szakemberekkel.

Alkalmazok gazdaságomban okt. 1-ével a zalai vitézi szék állományába tartozó, nagy gyakorlattal, tapasztalattal rendelkező, megbízható gazdát, aki egyúttal a magtárosi munkát is ellátni tartozik. Illetménye megegyezés szerint. Ajánlatokat az eddigi működésnek megjelölésével, bizonyítványokkal (lehet másolatban is) fényképpel, a kor megjelölésével a kiadóhivatalhoz kérem. Jelige: „Zalai".

V.itézi szemmel...

Meg kell látnunk a mi örökké a magyart kereső szemünkkel azokat a magyar véreinket, akik az elmult héten Amerikából tértek haza, hogy meglássák hazájukat, amely az ő számukra már csak Ó-haza. Ezeknek a külföldre szorult magyaroknak, akik a magyarok világkongresszusára haza tértek vagy még haza sem térhettek, még az itthoni magyarokénál is végzetesebb sors jutott. Mert akik megpróbálták azt, azok tudják, hogy legkeserűbb magyar élet a kényszerűségből való idegenbenélés. Mert nem a legfájdalmasabb érzés-e a magyar ember számára, ha nehéz sorsa miatt idegenbe kényszerül, ahol a hazai magyartól elhagyatva idegenek közt idegenül éli le az életét, mintahogy kénytelen volt itthagyni a földet, amely annak idején nem adott neki megélhetést. Minden magyar aki kenyértelensége miatt, munka hiányában vándorolt ki annak idején, minden ilyen magyar azonban vád is egyben egy elmult magyar nemzedék, egy kor ellen, amely nem tudta őket itthontartani, nem vigyázott arra, hogy a kevés magyart is összetartsa és inkább idegeneknek adott kenyeret, mint a saját fajának. Most nekünk annál több szeretettel kell őket visszafogadni és valahogyan el kell gondolkodnunk azon, hogyan lehetne azt a több mint egy millió magyart újra itthon látni, akik elszakadtak a nemzet testétől! Mennyivel erősebbek lennénk számban is, de milyen lelkikapcsokat, összetartozandósági érzést keltene egy ilyen mozgalom, mind a 12—13 millió vérbeli magyarban, de még az ezen túli, más anyanyelvű magyar testvérekben is. És még egy gondolat jut eszünkbe, amikor a visszatért magyarok egyesületeit látjuk, köztük a Verhovay-csoportot. Az, hogy milyen sokat megmagyarázó tény, hogy annak a magyarnak nevét, aki annyi idővel előttünk hirdette a zsidóság részéről fenyegető nemzeti veszedelmet, annak a nevét csak az amerikai magyarok őrizhették és őrizték meg. Mintha érezték volna a tudat alatt is hogy csak egy idegen szellemiség vakíthatta úgy el a magyar közösséget, hogy egymás iránt elhidegült és nem érezve többé a maga fajiságát, nemzetközi világboldogító eszmék hamisgyöngyeiért feláldozta a maga legdrágább igazkincsét, fajiságának összetartozandóságának egyedül nemzetfenntartó érzését. A magyarok második világkongresszusára az első néhány száz vendég az elmult héten érkezett meg. Vonatjukat mindenhol az állomásokon végig a Dunántúlon megható üdvözlések fogadták. A budapesti fogadás után a vendégek a különböző szállodákban és magánlakásokban oszlottak el. A nagy számban érkező Verhovay-csoportot óriási tömeg várta a szállodájuk előtt. Az amerikai magyarok bejárják a vidéki városokat is, majd a Szent István héten tartják kongresszusukat.

A jobboldali magyarság hétfői lapja a VIRRADAT

»Ugy érzem férfiakká válunk és jó katonák leszünk«

(Egy várományos levele a munkatáborból.)

Apám! megigértem, hogy a munkatáborban eltöltött első napjaim után beszámolok Néked itteni életünkről és magáról a munkaszolgálatról. Te is, meg én is oly keveset tudtunk róla. Ma már sok mindenről beszámolhatok. De ne csodálkozzál azon, hogy levelem más, mint az eddigiek, amiket nyaralásból és az eddigi különféle táborozásaimból hazaírtam. A munkatábor és az én önkéntes munkaszolgálatom egészen más, egy egészen új világ!

Vitéz Szinai-Szinay Béla törzskapitány, az Egyetemi Önkéntes Munkaszolgálat főparancsnoka mondotta: „A munkaszolgálat a munkaszolgáltatásnak magasabb nemzeti célok és erkölcsi szempontok érdekében megszervezett, a köz javát szolgáló olyan formája, melyben a munkaszolgáltatások nem munkabér ellenében vesznek részt. Erkölcsi alapja a nemzetért végzett szolgálat gondolata. Céljai: társadalomnevelési, nemzetgazdasági és nemzetvédelmi célok. Szervezési alapegysége a munkatábor."

Még 1935-ben történt, hogy a magyar egyetemi ifjúság végre megvalósította az évek óta tervezett első munkatáborokat. Sokan nem tudták megérteni, miért dolgoznak fiatal Turul-bajtársak ott a csigai gát megjavításán ingyen, naphosszat, rekkenő hőségben. Dolgoznak, mikor egész napon át a Marosban is fürödhetnének, mint azelőtt minden ifjúsági tábor. Ők tudták. A sárospataki ősi kollégium fiataljai is csak önmagukban találtak megértésre és buzdítást a készülő útban. S ekkor egyesült erővel elültették a kis mustármagot. 1936-ban a sárospatakiak tovább döngetik a fákat és mind hosszabb lesz az erdei út. Ebben az évben pedig a Turulnak már 5 munkatábora áll. Felfigyel az ország, megértésre talál a gondolat. Az egyetemes ifjúsági cél anyagi megalapozást és egyetemes keretet kíván és kap. 1937 április végén Hóman miniszter úr elrendeli az Egyetemi Főiskolai Hallgatók Önkéntes Nemzeti Munkatáboraink megszervezését és azt a főparancsnokság feladatává teszi. Alig másfél hónap mulva már állnak is az első munkatáborok. 1937. év nyarán 14 férfi- és 2 női munkatáborban közel 600 főiskolás ifjú és leány dolgozott 4—4 héten át. Építettek utakat, kisvasúti töltést, sporttelepet; szabályozták a romboló hegyipatakok medrét; falvakat rendeztek, csatornákat ástak. A leányok a szegény magyar anyák segítségére siettek, dolgos karjukkal ,segítő szavukkal, tanító példájukkal. Mindezeket ingyen végezték szegény magyar magyar községeknek.

Sürgősek voltak a munkák, égetően sürgős a segítség és mégis sok helyen már 10 év is elmult a hiábavaló várakozásban.

Az önzetlen fiatal munkaszolgálatosok lelkes magyar akarása végül is megragadta a csákány nyelét, lapátot fogott, talicskát tolt s a falu népe csodálkozására a pantallós „úri fiúk" teljesítették reményeiket. A falu hálás volt és lelke a munkatábor lelkével egy új csodálatos harmóniában, megértésben és új felismerésben találkozott. A fiúk lelke pedig olyan lehetett apám,

mint az enyém. Uj látás volt ez. De meglátták ezt a magyar élet hivatott vezetői is és 1938-ban a munkaszolgálat tovább fejlődött. Ma már megkülönböztetett előnyjogokkal bír társai körében a munkaszolgálatos főiskolás. A tűzharcosokhoz hasonló elbánás van biztosítva a munkaszolgálat önkénteseinek. Ez a hasonlóság annak elismerését jelenti, hogy mi önként álltunk az országépítés tűzvonalába.

Mert valóban, apám, mit is teszünk mi a munkatáborokban? Velem együtt ezidén közel ezer főiskolás 6 héten keresztül élte és éli a munkatáborok kemény, de felemelő életét. Ötvenheten 6 barakkban elhelyezve alkotunk egy munkatábort, saját fiatal, katonaviselt parancsnokunk vezetése alatt. Szakasz- és rajparancsnokaink a tapasztaltabb bajtársaink. Eddigi szabad és felelősség nélküli, túlzottan egyéni fiatalságunkat egy határozott, katonás és tökéletesen bajtársi keret szabályozza a rend, fegyelem, áldozatosság, szociális munka és lángoló hazaszeretet jegyében. Kürt szava ébreszt mindennapi álmunkból és habozás nélkül kelünk fel. A reggeli torna alatt a napfénytől csillogó, harmatos fűben nyúlnak izmaink, tágul a tüdőnk és újjászületünk. Tuss, vagy fürdő után ruhát öltünk, csízmát húzunk, rendbehozzuk szép szabályosan ágyunkat, egész barakkunkat és apám, már a munka katonájaként ül fiad a fák alatt reggelizö társai között. Eszünk, hogy dolgozni tudjunk!

Már áll a munkaszázad, dacos ajakkal mondjuk a nemzeti imát, szél lengeti a tábor felkuszó zászlaját, tekintetünk átsiklik Rákóczi várán, — „oda túl", és mi munkaszolgálatosak keményebben fogjuk a csákányt.

„Imától!", „Jobbra át!" és indulónk dallamára a csúcs felé menetelünk. Mi itt munkánkkal a magyar repülés ügyét szolgáljuk. Mindennap 6 órát dolgozunk a nap tüzében csillogó hegytetőn, hogy a sok sziklát elhordjuk, a cserjéket kiirtsuk, a fákat kivágjuk és megszülessen a felső magyar vidék sportrepülőtere.

A gyöngyösi Pipis-hegyen ugyanez a munka folyik. Ricsén leventegyakorlótér alakul ki a munkatábor csilléi nyomán. Tihanyban ifjúsági üdülőházaknak töltenek fel egészséges alapot a munkaszolgálatosok. Bugacon már sok kilométer hosszú vasuti töltés nyúlik el a homokbuckák között és tesz tanubizonyságot a munka ifjúsága mellett. Héregen utak, utcák születnek. Ezzel lehetővé teszi a munkatábor, hogy az egyetlen iható vizű, egészséges kutat a falu nagyobbik része ősztől tavaszig is használni tudja. Tarpán Esze Tamás népe a belvizszabályozás révén végre penésztelen házakban fog lakni és a legelő csatornázása után barmai nem savanyú sarjút, hanem füvet legelhetnek.

A női munkatáborokról azt hallottam apám, hogy csecsemőgondozóikkal, napköziotthonaikkal, házi szolgálatukkal ezek az „úri kisasszonykák" köszöntésükhöz méltóan „Áldásos munkát!" végeznek.

Apám! Bizony első napokban sajogtak tagjaink, de csodálatos, itt a munkatáborban fiad le tudta győzni törődöttségét. Ma mindennap érzem, hogy növök, erősödöm ,izmosodom. Valamennyien a jó levegőn és a kemény, de egészséges munkában edződünk, kitartóak leszünk. Úgy érzem, férfiakká válunk és jó katonák leszünk. De belsőleg is változást érzek. Azt hiszem, valamennyi társam is. Mikor a mélyen beágyazott szikladarabot bontom, nehezen megy, de tudom, hogy nincs lehetetlen. Sikerül is! Ha akkora, hogy hárman, négyen fogunk neki, örömmel látjuk az egymás megsegítésének, az összefogásnak mindent legyőző erejét. És tudod apám, mindannyian büszkék vagyunk a nagy kővárra, amit sziklákból a mi munkánkkal hordtunk össze. Milyen jól fog esni rövidesen a magunkalkotta repülőtéren vitorlázni! Szeretem apám, azt az egyenességet, őszinteséget, kemény férfias barátságot, jellemszilárdságot és meleg bajtársi érzést, ami itt közöttünk parancsnokaink vezetésével egész munkatábori életünk összhatásaként mindjobban kialakul és mindinkább elmélyül. Nagyon örülök hogy én, a méltóságos nemzetes úr fia itt a munkatábori közösségben együtt verejtékezve, egyformán kérges tenyérrel végre eljutottam oda, hogy gátlás és válaszfal nélkül kezet tudok fogni másik bajtársammal, akivel egy főiskolára járok, de azelőtt mégis — csak egy bakter fia volt. Örülök, hogy ma már megtaláltam a paraszt lelkéhez vezető utat és kimenőkor a gazdakörben, mint igaz magyar testvéremmel, beszélgetek vele.

De nemcsak a munka az, ami formál bennünket. Minden foglalkozásunk, parancsnokaink minden szava, a tábor összszelleme állandóan hatással van ránk. A munkát követő ebéd, annak úri hangulata, az ebédutáni kötelező alvás, a nemzetvédelmi foglalkozás, a nemzetvédelmi előadások, a séta, a fürdés, mind-mind tényezője annak a nagy átalakulásnak amely bennünk végbemegy. Itt tanultam meg férfi módjára állni, menni, kezetfogni, a hozzámszólónak szembe nézni. Úgy érzem, hogy lassan teljesen levetem középiskolás kötöttségemet. Ismereteim bővülnek. A magyarság sorskérdéseit a maguk sallangmentes, nyers valóságában az itteni előadások nyomán ismerem meg. Most tudom csak, hogy mily roppant felelősség terhe nyugszik rajtunk és mily nagy komolyságot, elhatározást, áldozatosságot, felelősségérzetet és fanatikus hitet kíván mindez. Talpig férfiakká kell vállnunk és mi azzá akarunk lenni. Ez minden tábortüzünk vezérlő gondolata és ez jár elménkben, ha kimenő után visszatérünk a táborba. Nyilt tábortüzeknél is ezt hirdetjük.

Soraim olvasva, apám, ne hidd azért, hogy ninesenek napfényes, derüs délutánjaink, játékos fürdőzéseink, víg nótáink vagy tábortüzi tréfáink. Vannak. Mindennap. De mégis úgy érezzük, hogy nekünk ezeket a férfiélet küszöbén életcélnak vagy csak egy nap teljes programjának is tekintenünk nem lehet és nem szabad. Bennünk már csak komoly, szent akarások uralkodhatnak, napjaink csak nehéz magyar munkában találhatnak, a mi táborozásunk csak munkatábor lehet, önmagunk, a nemzet, az új országépítés jegyében

Ölel szerető fiad:

Mihály.

Tűzharcosok gyermekeinek tanulmányi kedvezményeiről. Az 1938:IV. t.-c. 15. §-a oly rendelkezést tartalmaz, hogy a tűzharcosoknak általános „jó" eredménnyel tanulmányokat folytató gyermekei a tandíjmentességért és egyéb más tanulmányi kedvezményért folyamodók között egyenlő feltételek mellett elsőbbséget élveznek.

A m kir. vallás- és közoktatásügyi miniszternek a m. kir. honvédelmi miniszterrel egyetértőleg kiadott 19.197—1938. Eln. B/3. sz. rendelete „az 1914—1918. évi világháború tűzharcosai érdemeinek elismeréséről szóló 1938:IV. t.-c. 15. §-ának végrehajtása tárgyában" megjelent a „Budapesti Közlöny" f évi július 21-i 160. számában.

A MAGYAR KATONAESZMÉNY SZOLGÁLATA

A VITÉZI REND ZRINYI CSOPORTJÁNAK ROVATA

„Emberségről példát,
Vitézségről formát
Mindeneknek ők adnak"(
Balassi

„Vitézek! mi lehet
E széles föld felett
Szebb dolog a végeknél?"
Balassi

Balassi Bálint szobrára

Irta: vitéz Rózsás József.

Minden magyar idők legnagyobb katonaköltője, a vitézi lélek halhatatlan művészetű dalosa, Gyarmati és Kékkői báró Balassi Bálint szobrot kapott Esztergomban, azon a tájon, ahol 1594-ben a vár megvívásakor halálos sebet szenvedett a Hazáért.

Kürülbelül három és fél évszázad telt el azóta, de az ő költészete és szellemi egyénisége mit sem vesztett időszerűségéből: ott él az igaz magyar szivek mélyén, mint drága hagyatéka küzdelmes-szép történelmi multunknak, vitézi példamutatása pedig állócsillagként fent ragyog az örökarcú magyar Hadak Útján.

Az irodalomtörténet minden részletében tisztázta már a vele kapcsolatos kérdéseket és elhelyezte alakját a magyar szellem világának arra a magaslatára, amely őt alkotásai és hatása alapján méltán megilleti. Mi most nem akarjuk ezeket a megállapításokat ismételni, csupán arra mutatunk rá, hogy ő adott először költői hangot a magyar lélek egyik legjellemzőbb ősi vonásának: a katonaeszménynek. A végbeli vitézi élet, a harc dicsérete, a rajongó természet-szeretet, a Hazáért, a magyar néppel való közösségérzet és áldozatkészség mind olyan tulajdonságok benne, amelyek őt — modern viszonylatban is — a magyar katonaeszmény vezéri hangadójává teszik.

Szobrának felállításakor nem annyira a költőt, hanem az embert akarjuk benne meglátni és szivünkbe zárni a halálon, a vereségeken, az évszázadok ködén át is élő és együttérző szent magyar Bajtársiasság kötelékeivel.

Mindössze 43 esztendő volt ez az élet, amely énekszerzésben és fegyverforgatásban telt el. De e mögött ott voltak az áldatlan pörösködések is, a szerencsétlen szerelem, az elromlott családi élet, a meghasonlásig sujtó belső vívódások, mikből szinte végzetszerűen alakult ki a társtalan magáramaradottság sötét terhe...

Mondják: „ingatag és féktelen természet" volt, akiben a zsarnoki hajlamú olygarcha és a betegszívű, lágyszavú poéta ellentétei egyesültek. Mondják azt is, hogy változékony érzései „csélcsap módjára" egyik nőtől a másikhoz vezették. Pedig mindez benne és nála nem volt egyéb mint a lángelme szinte sorsszerű életformája, ami nélkül tán nem is lett volna az, ami: teljes, fájdalmas önmagát adni, kifejezni akaró és tudó költő.

De egyéni életének torz keretein túl magába kellett fogadnia az egész fajtája akkori sorsát is; a szétszaggatott, területi, vallási és politikai egységét elvesztett, magyarság életpoklát, melyben a „vitézséggel, hírrel igen szép", de „megromlott magyar nép" s a „megcsorbult nemzet" áradó inségében, folyton fogyó seregével nemcsak a külső ellenséggel küzdött, hanem a „zsírokkal hízódó idegen fiak" ellenében bent is harcolt puszta megmaradásáért.

Micsoda elhivatás, igazi költősors ez! Nemcsak a saját kis bajainkat hordozni, hanem a közösség millióinak kiáltó terhét is vállalni és elmondani akkor is, ha nem látja, hallja senki.....

Balassi Bálint — mi mai bajtársaid — értünk, érzünk és dicsérünk Téged. Csodálatos nagy élet volt a Tiéd! Kardcsattogtató bátor vitéz voltál, ha nem is vitted többre, mint „50 főnyi jóruhás csapat" egyszerű kapitánya. — Szeretted, daloltad az asszonyt, de sohasem találtad meg az Egyetlent, a Nekedvaló „szép sólymocskádat". — Szeretted sebekbe marcangolt Hazádat, érte éltél s belőle mégis elbujdosni kényszerültél, amikor „őszi hegyek ormát hóval lepi be a tél". — Gazdag főúr voltál, s végezetül üldözött nyomorúságodban, bevallott gyarlóságodban csupán az Uristen „fogott temelletted". Birtokaidat s még gyermekedet is elperelték Tőled, mélységes hitedben elrágalmaztak, irígyeid kívánságára oly „keserű árvaságra" jutottál!

Mégis megmaradtál... Mint Szépség és Erő élsz és hatsz tovább.

Fellángolásaid, elbúsulásaid, érzéseid és szavaid mind-mind megújulnak és örökre megmaradnak késő bajtársaid lelkében. ✶

A vitézség lényegében cselekvés. Cselekedni, élni nehezebb, mint elővigyázatos tétlenségben várni... Az igazi vitéz nem várhat, nem várhatja, hogy mások elvégzik a kötelességeket. — Balassi Bálint szobrának megalkotása régi nemzeti kötelesség volt. Esztergom és Komárom vármegye vitézei illő módon elvégezték. Tisztelet és hála illeti őket!

A „Vitézi Rend Zrínyi Csoportja" anyagi hozzájárulást nem adhatott (nincs, miből), — de e néhány őszinte meleg szót küldi el Balassi Bálint, a nagy szellem-bajtárs újragyogású szobrára.

SZÉLJEGYZETEK

Kard és szív

Tavasszal apró hír húzódott meg az újságokban arról, hogy Balassi Bálint a nagy költő és vitéz katona emlékére szobrot állítanak az esztergomi vitézek. Ez a bejelentés szerény volt és halk éppen olyan szerény, mint a szoborállítók anyagi ereje, akik ezt a szobrot a saját erőfeszítésükből akarták megteremteni.

S a szobormű már elkészült.

Balassi Bálint s egyben az örök magyar arca tekint le ránk a bronzalkotásról; egyik keze a szívén, a másikban magasra tartott kard. — Amint nézzük a szobor fényképét a képeslap tarka összevisszaságában, úszóbajnokok, ünnepi felvonulások, idilli tájak fotografiái között, úgy érezzük, hogy ez az arc, ez a szoboralak valóban a miénk: Igazi hűséggel mintázza a magyar életet.

Kard és szív . . . Balassi Bálint éppen olyan hévvel és biztonsággal forgatta a kardot, mint amilyen biztos kézzel pengette a lélek húrjait. Életével megmintázta a magyar ember talán tragikus alakját, életével példát adott a magyar kard erejéről és a magyar szív melegéről; a minden szépért, nagyszerűért való lelkesedés bajnoka és harcosa volt és derüs, megnyugvó lélekkel adta életét Hazájáért.

Az esztergomi szobor nemcsak Balassi Bálint emlékszobra lesz, hanem az örök magyar emberé, a kard és szív néha talán el-elcsüggedő, de soha el nem muló lovagjaié.

Z. Gy.

Az Országzászló

előtt a minap ünnepélyes felvonulást, illetve őrségváltást rendezett az egyik társadalmi egyesület.

Mi a legnagyobb tisztelettel és őszinte bajtársi együttérzéssel vagyunk minden ilyen nemes, hazafias és végeredményben a magyar katonaeszményt szolgáló cselekedet iránt. De éppen ezért éber figyelemmel kisérjük az ilynemű mozzanatok lefolyását. Ez esetben például feltünt, hogy az őrségváltásról közreadott előzetes sajtóközlemények kiemelten feltüntették a szereplő szónokok nevét, majd pedig az ünnepség lefolyása után ismét csak a nevekkel találkoztunk az elhangzott beszédek tartalmára való legcsekélyebb utalás nélkül. Pedig valójában ez érdekelte volna azokat, akik nem lehettek jelen.

A díszmenetről fényképek is készültek, melyeken azonban inkább csak a diszmenetet fogadó személyiségek voltak láthatók, nem éppen a legtökéletesebb katonás rendben és alakzatban, hiszen például az egyik úr balkezében hatalmas aktatáskát lógatott.

A „Köz" s igy a katonaeszmény szolgálata is lényegében minden hátsó gondolat nélküli önzetlenséget kiván meg. Nincs szükség tehát a nevek és személyek túlságosan buzgó népszerüsitésére. E tekintetben követésre méltó példát nyujtottak az esztergomi vitézek, akik a maguk erejéből, szinte vitézi fegyverténynek számitó erőfeszítéssel felállitották Balassi Bálint szobrát, miközben a lelkes kezdeményezők és szereplők nevei közül egyet sem „ugrasztottak" ki a nyilvánosságra.

Igen, a közügy olyan, mint a csillag: távoli tiszta ragyogás, amely örök magasságokba vezérli a gyarló és mulandó embert. Csillagfénynél azonban nem lehet melegedni, vagy éppen pecsenyét sütni . . .

vitéz R.

Balassi Bálint verse:
A magyar nemzetnek romlott állapotáról

Oh szegény megromlott s elfogyott magyar nép
Vitézséggel, névvel, hírrel vagy igen szép,
Kár, hogy tartatol, úgy, mint senyvedendő kép,
Előmeneteledre nincs egy útad is ép.

Kedvelt, bölcsült véred lett csúfoltságossá,
Szablyádnak bő zsoldja nagy olcsóságossá.
Megcsorbult nemzeted változott korcsossá.
Neved ékessége nagy útálatossá.

Föld reménységére felnevelt úrfiak! .
Szemétre vettettek, úgy mint köztyúkfiak,
Zsírokkal hízódnak az idegen fiak,
Hozzád nem különbek, mint az ördögfiak.

Hazádnak szép vége mindenütt csonkán áll,
Sereged szép száma fogy, romol s szállton száll;
Inséged nő s árad, véled egy ágyban hál,
Bő étkeid helyett rakódik apró tál.

Ki szánhat? bánd magad, nyomorúságodat;
Mert nézi, nem érzi az csak romlásodat;
A ki épithetné te szép országodat,
Könnyen múlatja el csak záloglásidat.

Oh kedves nemzetem. hazám, édes felem!
Kivel szerelmetes mind tavaszom, telem:
Keseregj, sirj, kiálts Istenedhez velem;
Nálad, hogy szeretlek, légyen e vers jelem.

BELPOLITIKA

Vitéz Rátz Jenő honvédelmi miniszter a honvédelem nagy feladatairól. Nagylaki Rátz Jenő,, honv. miniszter fogadta a sajtó képviselőit és vázolta előttük a honvédelem nagy feladatait és módozatait. Egyben kérte a sajtót, hogy a honvédelem ügyét szeretettel kezeljék.

A honvédelmi miniszter többek között a következőket mondotta:

— A hadsereg nagyságát az emberanyag tekintetében a rendelkezésre álló népesség szabja meg.

— Az anyagi felkészültséget s a fegyverzet mennyiségét és minőségét pedig megköti az ország teherbíró képessége.

— De van egy tényező, amelyet a végsőkig ki tudunk használni és fokozni: a nemzet katonás szelleme. Ennek az erőtényezőnek a kihasználásánál természetesen nemzeti, faji adottságainkat kell a legmesszebb menő módon érvényesíteni. Ma a háború három dimenziójú háború, nincsen választóvonal a front és az anyaország között, hanem az ország egész területe haditerület s az ország minden egyes lakosa, akár be van sorozva a hadseregbe, akár odahaza folytatja polgári foglalkozását, tulajdonképen egyformán katona, egyformán tagja a honvédelemnek. Éppen ezért nem tudok különbséget tenni a nemzet tagjai és a honvédelem tagjai között. A honvédség ma a nemzet és megfordítva: a nemzet maga a honvédség. Amire törekedni akarunk, az a katonás szellem. Ez a katonás szellem, ez a felkészültség fogja megvédelmezni, a legszegényebb és a legszerényebb polgárt is azoktól a meglepetésektől, amelyek a modern háborúban rá várnak.

— A katonai kiképzés közben tanulják meg a fegyelmet, kapnak munkakedvet, ismerik meg, hogyan lehet egy nagy tömeg, az összesség akaratát egy cél felé irányítani és erre a célra felhasználni. A katonaságnál tanulja meg a sorvány minden egyes tagja, mit jelent, ha mindenki egyért és minden egyes egyén mindenkiért, az összességért dolgozik.

*

Németország és Olaszország külön küldöttségekkel képviselteti magát a Szent István-ünnepségeken. Németország és Olaszország a jubileumi Szent István ünnepségeken külön alkalmi küldöttségekkel képviselteti magát, amelyeknek vezetője egy-egy magasrangú tábornok.

*

Négynapos minisztertanács kezdődött a hét végén, amelyen nagy horderejű gazdasági, szociális, honvédelmi kérdéseket készít elő a kormány. Hír szerint a sajtókamarai rendelet is még e hónapban megjelenik.

*

Dr. vitéz Surányi Tivadar a „Gazdaságtanulmányi osztály" társvezetője.

A miniszterelnök rendeletére a napokban új szakosztály kezdte meg működését a „Gazdaságtanulmányi osztály", amelynek az a feladata lesz, hogy a fontosabb gazdaságpolitikai és szociálpolitikai kérdések tanulmányozása által a kormány állásfoglalását a legfontosabb kérdésekben előkészítse. Az új osztálynak az egyik vezetője vitéz dr. Surányi Tivadar közgazdasági egyetemi tanár, rendtársunk, aki tudvalevően már a külföldön is elismert művelője a közgazdasági szakirodalomnak, külföldi utazásai révén kapcsolatokat tart fenn az egyes külföldi államok közgazdasági tudósaival és gyakorlati közgazdáival, itthon pedig mint a szegedi Tudomány Egyetemen a közgazdaságtan és a statisztika tanára elismert tekintély. Rendtársunk megbízása annál nagyobb örömet kelt, mert vitéz dr. Surányi Tivadar a vitézi életben is jelentős munkásságot fejt ki, elsősorban az Országos Társadalmi Bizottság keretén belül és reméljük, hogy új munkakörében is új területeken lehet javára a vitézi rendnek és a vitézeknek.

*

Több mint ezer szellemi munkanélküli, mint szociális titkár nyer elhelyezkedést a magyar községekben. A legutolsó minisztertanács fontos szociális és politikai kérdéseket tárgyalt, köztük azt a tervet, amely szerint már a közeli napokban megkezdődik az úgynevezett községi, kisegítő, szociális titkároknak a működése a falukban. Ezek a titkárok a községi jegyzők mellé kerülnek, javadalmazásuk havi nyolcvan pengő lesz, munkakörük egyrészt a községi adminisztrativ munkában való segítség, de főleg a szociális kérdések gyakorlati megoldása a jegyzők felügyelete mellett. A titkárokat lehetőleg az egyes falukból vagy azok környékéről válogatják, hogy így már előre ismerjék a vidék szociális életviszonyait. A körülbelül 1700—1800 körjegyzőség közül több mint ezerhez kerül ilyen szociális titkár.

*

Bevezetik a kötelező nemzeti munkaszolgálatot. Az önkéntes nemzeti munkaszolgálatot tudvalevően már bevezették Európának úgyszólván minden országában. A kormány a közel jövőben nálunk is kötelezően bevezeti és a legközelebbi esztendőben már általános munkaszolgálati kötelezettség lesz. A nemzeti munkaszolgálat célja, hogy egyrészt a szellemi munkás is megismerje a fizikai munkát és megtanulja becsülni azt, másrészt a munkatáborokban való életnek általában vannak olyan nevelő tényezői és hatásai, hogy azok nemzetvédelmi szempontból az egész nemzetre kihatnak.

*

Frontharcos hitvallás. Ezen a címen vitéz Martsekényi Imre összefoglaló ismertetést adott a frontharcos célokról. A Frontharcos hitvallás, amelyet a Frontharcos Szövetség adott ki, megállapítja a magyar frontharcos társadalomnak és frontjának jobboldali és keresztény jellegét. A kereszténységgel ellentétben állónak tekinti a meglévő nyomort, a kizsákmányolást, a munka gyümölcsének igazságtalan elosztását, a dolgozó szegénységet, a dologtalanok luxusát. A hitvallás szerint az ország nem lehet a dúsgazdagok és koldusok országa, a kartelek, trösztök, gyárosok és bankok legelője és a munkanélküliek, kenyértelenek pusztasága. A legsürgősebb feladatnak tartja a népszaporodás fejlesztését. Kéri a kötelező munkaszolgálat bevezetését, a zsidó kérdésben pedig leszögezi, hogy a numerus clausus kérdését eldöntötte már az az arányszám, amely szerint a zsidók a tűzvonalban harcoltak.

A Vitézi Rend Örkényi Gazdaképzőt és a Jászberényi m. kir. Mezőgazdasági Szakiskolát jó eredménnyel végzett vitézi váromá nyos, aki a 2 évi tényleges katonai szolgálat után leszerelt mint tizedes, úgy a személy és tehergépkocsi, valamint motorkerékpár vezetésre jogosult; gazdai, gazdasági gyakornoki vagy soffőri állást keres október 1-re. Cím a kiadóhivatalban.

VILÁGPOLITIKA

Az új román kisebbségi törvény. Örömmel kell meglátnunk egy a kisebbségi magyar életben javulást igérő eseményt a román politikában. Erdélyben, ha még nem is látjuk, de mégis remélhetjük, hogy a kisebbségi életsors tekintetében javulás áll be, mert a román kormány olyan nemzetiségi laptörvényt jelentetett meg amely ha a gyakorlatban is meghozza azt, amit elméletben igér, akkor komoly eredményt jelent. Az alaptörvény 28 szakaszból áll és kimondja, hogy a román kisebbségeknek is, mint román állampolgároknak joguk van iskolákat és kulturált intézményeket létesíteni, kisebbségi anyanyelvüket használni, gyermekeiknek nemzetiségi hovatartozandóságáról dönteni és egyáltalán kisebbségi életet élni. Engedélyezi az új alaptörvény a magyar helységneveknek használatát is. A községi tanácsok kisebbségi tagjai az üléseken saját anyanyelvükön is felszólalhatnak, anyanyelvükön is intézhetnek kérvényeket a városi hatóságokhoz és a kisebbségi községekben működő tisztviselőknek ismerniök kell az illető kisebbségek nyelvét. A családneveket mindig eredeti alakjukban kell írni, a törvénykezésnél anyanyelvükön is védhetik magukat. A magyar kultúrális egyesületek, könyvtárak gazdasági szövetségek helyzetét is megkönnyebbíti az új nemzetiségi törvény. A közigazgatási szervek kötelesek tiszteletben tartani a történelmi kisebbségi egyházak jogait. Általában az új nemzetiség alaptörvény megadja azokat a jogokat amely már eddig is megillették a kisebbségeket. Az új törvény megalkotására egészen bizonyosan hatással volt az a világpolitikai irányzat hogy az utódállamokban a nemzeti kisebbség így elsősorban a magyarság sorsán könnyítsenek.

*

A Balkán államokkal megnemtámadási szerződést kötött Bulgária és ugyanekkor ez által visszanyerte teljes katonai egyenjogúságát. A megnemtámadási szerződése nagy változást jelent a balkáni politikában és ezt a változást az egész európai sajtó örömmel tárgyalja és úgy tekinti azt, mint újabb revidiálását a tarthatatlan Páris-környéki békeszerződésnek. Olaszország sajtója a szerződéssel kapcsolatban megállapítja, hogy ez a szaloniki egyezmény olyan békerevizió, amely példát mutat arra, hogy azt a békés revíziót más európai viszonylatban is keresztül kell vinni. Itt a Dunavölgyére céloz az olasz sajtó, a magyar revizió előkészítésére. Megállapítják azt is, hogy most már a balkáni államok is szakítottak a revízióellenes állásponttal.

*

Az olasz kormány megtiltotta, hogy az olasz iskolák és főiskolák az 1938—39. iskolai esztendőre külföldi zsidó tanulókat felvehessenek, még ha ezek a tanulók állandóan Olaszországban laknak is.

*

A német zsidó orvosok működési jogát egész Németországban felfüggesztették szeptember 30-tól kezdve, az így állásnélkül maradt zsidók, ha frontharcosok voltak megélhetésük biztosítása céljából támogatást kapnak.

Lord Runciman csehországi kiküldetésével és annak eredményeivel az egész európai sajtó foglalkozik. Maga Runciman lord állandóan tárgyal a nemzetiségi kérdésben, másrészt Hodzsa miniszterelnök a nemzetiségi pártokkal így a felvidéki egyesült magyar ellenzéki pártokkal. Megállapítható azonban ,hogy a cseh kormány úgynevezett engedményei úgylátszik a szudétanémetek álláspontjának ad igazat, mert csak olyan jogokat adnak meg, amelyeket már eddig sem lett volna szabad megtagadni. Maga a prágai kormány is bevallja, hogy az új nemzetiségi törvény javaslat alig több a meglévő jogok kodifikálásánál. A szudétanémetek kimutatják, hogy a tartománygyűlési megoldás csak megsokszorozná a kisebbségi problémákat, mert a tartománygyűléseken a cseh, tót vagy rutén többségek lennének fölényben a szétszórt német, magyar és lengyel kisebbségekkel szemben. Az egyik prágai lap a nemzetiségek közt való különbségtételt ajánlja vagyis, hogy a tárgyalások és eredmények csak a szudétanémetekre vonatkozzanak, míg a magyar, lengyel, rutén stb. kisebbségek kérdését kapcsolják ki ezekből a tárgyalásokból. Egyébként a cseh kormánypártok vezérei igen éleshangú beszédeket tartanak, amelyeknek az alapgondolata az, hogy a csehek nem engedhetnek és aki megakarja változtatni Csehország helyzetét, azzal szemben szükség esetén védeni fogják magukat. Németország a cseh magatartás miatt a hír szerint, komoly katonai intézkedéseket tett.

*

Az amerikai tót delegáció elhagyta a Felvidéket és magával vitte Amerikába a Pitsburgi szerződés eredeti példányát és azt csak akkor hozzák vissza a Felvidékre, ha a szerződést rendelkezései megvalósulnak.

*

A spanyol fronton nagy harcok zajlottak le az Ebrón átkelt vörös csapatok és a nemzetiek között. A nemzetiek tönkre verték a vörös csapatokat és a külföldi sajtó döntő jelentőségűnek tartja a győzelmet. Minthogy a franciák a spanyol francia határ megnyitásával fenyegetőznek, ami igen súlyos bonyodalmakra vezetne, a helyzet az európai politikában megint súlyosbodik.

*

A japán-orosz összeütközés a Csangufengi határzónában állandóan tart, és még mindig eldöntetlen, hogy lesz-e orosz-japán háború ebből az incidensből.

SZEMÉLYI HIREK

Kitüntetés. A Kormányzó Ur vitéz Marton Gábor ny. á. tábornoknak, a Magyar Érdemrend Középkeresztjét adományzta.

Esküvő. Galánthai Balogh Rózsa és Berki László m. kir. főhadnagy folyó hó 10-én, szerdán tartották esküvőjüket a gellérthegyi Sziklakápolnában.

Esküvő. Ormándlaky Edit és vitéz Szemenyei András a Pénzintézeti Központ tisztviselője augusztus hó 9-én tartották esküvőjüket a Felsőkrisztinavárosi r. kath. plébániatemplomban.

Halálozások.

Nagyatádi Visy Zoltán okl. építész Pécsett elhúnyt. Az elhúnytban vitéz dr. Visy Imre ügyvéd testvérét gyászolja.

dr. Várady-Haynal Geyza m. kir. egészségügyi főtanácsos Budapesten elhúnyt. Az elhúnytban vitéz dr. Váradi-Haynal Imre és P. vitéz Váradi-Haynal Géza András O. P. édesatyjukat gyászolják.

VITÉZI ÉLET

Vitézi Székkapitányok hivatalos közlemenyei

HASZONBÉRLETI HIRDETMÉNY.

Sarkad község Fényeres határ részében a községtől 7 km-re, a vasút állomástól 8 km-re fekvő, szurkos fekete agyagtalajú, igen jó termő erejű 31 kat. hold 525 n öl területű tanyás **vitézi telek** folyó évi október hó 1-től 3 évre az alábbi feltételek mellett haszonbérbe kiadó.

1. Az évi haszonbér 93 q 80 kg. fajsúlyú tiszta búza, melynek fele előre fizetendő minden év október 1-én, a másik fele következő év szeptember 1-én a sarkadi „Futúra" aznapi jegyzése szerint aranypengőben.

2. Adót és az épületek tűzbitosítását a bérbeadó fizeti. Terményeket és állatokat a bérlő köteles biztosítani.

3. Biztosítékul egy évi haszonbér az O. V. Székhez 61,072 számú csekkszámlájára befizetendő, vagy ennek megfelelő óvadék nyujtandó, esetleg megfelelő anyagi erővel rendelkező kezes állítandó.

Haszonbérlő erkölcsi megbízhatóságát a bérbeadó kívánságára hatósági bizonyítvánnyal igazolni köteles.

A szükséges igavonó állatokkal és gazdasági felszereléssel rendelkező haszonbérbe venni szándékozók a továbbiakért Biharvármegye Vitézi Székéhez Berettyóújfalu, Tardy György-utca 12., vagy vitéz Szentmihályi Sándor járási vitézi hadnagyhoz Sarkad uradalmi intéző úrhoz forduljanak.

165/msz. 1938. Biharvármegye Vitézi Széke.

Hajdúvármegye és Debrecen sz. kir. város vitézeinek figyelmébe. A vitézi várományosoknak f. évi augusztus hó 22-től 27-ig Debrecenben tervezett összpontosítását a vármegyei Társadalmi Bizottság anyagi okok folytán megvalósítani nem tudja. Az összpontosítás elmarad. Székkapitány.

Vitézek hajókirándulása Szegeden. A szegedi vitézek részben szórakozás, részben pedig a vitézi szellem ápolása és ébrentartása céljából, folyó hó 14-én vasárnap, társas hajókirándulást rendeznek a Tiszán, Mindszentre és vissza.

Indulás a jelzett napon reggel pontosan 7 órakor, a Pick szalámi-gyár, illetve a sóraktár előtti partról induló hajóval.

Visszatérés ugyanaznap esti órákban.

A hajóút és kirándulás alatt zene.

Részvételi díj, melyben a zenedíj is benne van, felnőtteknek 1.— P. gyermekeknek 10 éven alól fejenként 50 fillér.

Élelmezésről mindenki sajátmaga gondoskodik, de a kirándulás színhelyén lévő erdőben büffé lesz. A közelben tiszai partfürdő.

E szépnek és kellemesnek igérkező kiránduláson, melyet nemcsak vitézeket, de azok rokonait és ismerőseit is szívesen látunk, sokan fognak résztvenni.

Aláírási ívek a vitézi kerületi őrmestereknél és a Vitézi Széknél. — Székkapitány.

Vitézi család gyermekeinek zongora és zeneelméleti oktatását vállalja havi 8—10 pengőért. vitéz Takáts Tibor szkv. százados (okl. középisk. énektanár) Lakik: XIV., Vitézi Kertváros 72.

BUDAPESTI HIREK

Vitéz Szinay Béla altábornagy cikke az Uj Időkben a magyar munkatáborok célkitűzéseiről. Az Uj Idők, Herceg Ferenc irodalmi lapja, új regényeket közöl Harsányi Zsolt és vitéz Somogyváry Gyula tollából, az előbbit Május, az utóbbi a Város és a sárkány címmel. Érdekes cikket írt a folyóiratban, vitéz Szinai Szinay Béla altábornagy „Az önkéntes nemzeti munkatáborok célkitűzéseiről." A lap gazdag tartalmából kiemeljük, Gulácsy Irén történelmi portréját Zsigmond királyról, Lyka Károly képzőművészeti cikkét, Boross Elemér novelláját, az Időszerű képek egész sorát és a sok érdekesebbnél érdekesebb rovatot. Az Uj Idők díjtalanul küld tiszteletpéldányt, annak, aki kéri. Budapest, VI., Andrássy-út 16. szám.

A nemzetnek pilótára van szüksége címmel a Légügyi Hivatal felhivással fordult a 18 és 25 év közötti magyar fiatalsághoz, hogy jelentkezzenek repülő szolgálatra. Akik az előírt tanfolyamot elvégzik elhelyezkedést nyernek. A felszólításra a fiatal vitézek figyelmét felhívjuk.

VIDÉKI HIREK

Az ősi vitézi avatás a Szegedi szabadtéri előadásokon. A szegedi szent István évi szabadtéri előadások között legnagyobb sikerű a Szent István népe, Ujházi György darabjának előadása. A darab egyik legszebb jelenete az a jelenet, amelyben Géza fejedelem Attila kardjával, az Isten ostorával vitézzé avatja a fiatal Istvánt. A megkapó történelmi jelenet alatt a táltosok ünnepi menete hozza a kardot, amelyet kézzel érinteni senkinek nem szabad és a táltosok éneke és a kardok tisztelgése mellett pereg le az ősi vitézzé avatás.

Díjnyertes várományos. Vitéz Szabó Árpád soproni várományos „Történet a világháborúból" című leirásával az Országos Frontharcos Szövetség országos irodalmi diák pályázatának a második díját nyerte (30 pengőt és emléklapot).

MEZŐGAZDASÁG

A tarlószántásról

A talajművelő eljárások során sok szó esik a tarlószántásról. Nagyon helyesen van ez igy, mert a tarlószántásról lehet sokat irni és beszélni, eleget azonban nem. A szántatlan tarló nemcsak szégyen, hanem káros is, mert az elhanyagolt tarlószántás esetén a jövő évi termésünk biztosan kevesebb lesz.

Tarlószántással három igen fontos munkát végzünk és pedig megőrizzük a talajnedvességet, gyarapitjuk a tápanyagot és irtjuk a gyomokat.

Amíg a növények lábon állnak, beárnyékolják a talajt, némileg megakadályozzák a tenyészidő alatt helyreállott hajszálcsövek párologtató munkáját. A termények letakarítása után azonban védtelenül ottmarad a földünk és az erős napsütés, a szárító szelek azt a kevés nedvességet, amelyet a termelt növények még meghagytak, hamarosan elpárologtatják. Ezt a folyamatot a tarló legeltetése még elősegiti, mert a tipratás folytán megkeményedett földben a hajszálcsövek munkája tökéletesebb lesz. Szántsuk fel tehát tarlónkat letakarítás után azonnal. Különösen siessünk akkor, ha az időjárás száraz. Ilyenkor 1—2 nappal az aratás után még tudunk szántani, de később esetleg a munkánk már nem lesz jó. A

tarlószántás lazább természetű talajon 6—10 cm-re, kötött talajon pedig 16—20 cm-re végezzük. A talajunk csak így nem fog kiszáradni. Csapadékos időben szánthatunk sekélyebben. Ha a szántás rögös, a munkának nem sok értelme van. Az ilyen talaj úgyis kiszárad. Tarlószántás után mindig fogasoljunk. Hengerezni csak akkor szükséges, ha a szántás kissé rögös.

Tarlószántással gyarapítjuk talajunkban a tápanyagot, másképen a tarlószántással trágyázunk is. Ugyanis a leszántott tarlómaradványokat a talajban élő baktériumok milliárdjai humusszá alakítják át, miközben levegőből felvett nitrogént adnak át a talajnak. Kísérletezéssel megállapítást nyert, hogy a rendes időben végzett tarlószántás a talaj nitrogén tartalmát annyival gyarapítja, mint a kat. holdankint használt 60 kg mésznitrogén.

Tarlószántással igen sok gyomot pusztítunk el. Többet mint egész éven át kapálással. A gyommagvak aratáskor vagy legtöbbször aratás előtt kihullanak a talaj felszínére és tarlószántás alkalmával belekerülnek a talajba. Itt hamarosan kicsíráznak és ha virágzásuk előtt a tarlószántást az őszi mélyszántás követi, az összes kikelt gyomnövényeket elpusztítjuk.

Amint látjuk, a talaj nedvességének megőrzése, a tápanyag gyarapítása és a gyomirtás érdekében igen sokat tehetünk a tarlószántással, ne mulasszuk el tehát soha.

Gucsi.

✶

A TERMÉNYTŐZSDÉN újbúza: tiszavidéki 77 kilós 19.55—19.80, 78 kilós 19.75—20.00, 79 kilós 19.95—20.20, 80 kilós 20.05—20.30, felsőtiszai 77 kilós 19.45—18.70, 78 kilós 19.65—19.80, 79 kilós 19.85—20.10, 80 kilós 19.85—20.20, dunatiszaközi 77 kilós 19.40—19.55, 78 kilós 19.60—19.75, 79 kilós 19.80—19.95, 80 kilós 19.90—20.05, fejérmegyei és dunántuli 77 kilós 19.50—19.70, 78 kilós 19.70—19.90, 79 kilós 19.90—20.10, 80 kilós 20.00—20.20 pengő mázsánként.

Rozs, új: pestvidéki 14.65—14.75, más származású 14.75—14.85. — Takarmányárpa, új: elsőrendű 15.40—15.60, középminőségű 15.15—15.35. — Zab, új: középminőségű 15.70—15.85. — Tengeri: tiszántuli 1.10—19.30, egyéb állomás 19.00—19.10, budapesti közraktár 19.25—19.35. — Őrlemények: korpa 12.40—12.60, 8-as liszt 14.80—15.25 pengő mázsánként.

✶

Árpa vetőmagot ad ősszel a földmívelésügyi minisztérium, hogy ezáltal az árpatermelést különösen az ősziárpa termelését előmozdítsa. A terv összefüggésben van a sörárpa akcióval.

✶

A vagyonváltság búza augusztusi árát 21 arany pengőben állapította meg a pénzügyminisztérium.

✶

A tenyészállatok belföldi szállítási díját, 80%-kal csökkentette a MÁV.

✶

Az iparügyi minisztérium a mezőgazdasági érdekképviseletek sürgetésére mind több és több intézményt valósít meg a mezőgazdaság javára. Igy legújabban felkarolta azt az akciót, hogy minél több községben létesülhessen kenderáztató és ezeknek a kenderáztatóknak a felállítását az iparügyiminisztérium anyagilag is támogatja, eddig 1 községben létesült ilyen berendezés A kenderáztatók létesítése mindenesetre igen hasznos lesz az egyes községekre nézve, mert egyrészt maguk dolgozhatják fel nyers anyagjaikat, másrészt a téli időszakban munkát jelent

Igénjogosultnak dohány kisáruda átadó vagy bérbeadó. Vitéz Papp Miklós, Budapest, III., Raktár-u. 54.

Fejér megyei gazdák Nemzeti Szövetsége címen országos gazdaszervezet alakult meg Székesfehérvárott. Az új gazdaszövetség összehívó körlevele szerint is az, aki birtokosa bármilyen kis magyar földnek, az felelőséget visel ezért a földért és mindenkiért, aki ezen a földön és ebből a földből él. Az a nagybirtokos, akinek cselédje méltatlan lakásban senyved, akinek munkása méltó bérét nem kapja meg pontosan, akinek a földje műveletlen, állatja erőtlen, termelése elhanyagolt: bűnös a nemzet színe előtt. Bűnös az a kisgazda, aki nem igyekszik tanulni, akinek szántóját kiveri a dudva, bűnös az a munkás és cseléd, aki rosszakarattal dolgozik, aki a munkát nem jó szívvel állítja népe szolgálatába

A magyar gazda rendi becsületét a köztudatba akarja vinni az új Egyesület.

A földmívelésügyi minisztérium rendeletet adott ki a lovak, az öszvérek őszi összeírása és állatorvosi vizsgálat tárgyában. Szeptember 1-től 10-ig össze kell írni az összes nem állami tulajdonban levő lovat és öszvért.

A falusi utcák portalanítása. A Tiszajobbparti Mezőgazdasági Kamara régebben felterjesztésben kérte a kormányzatot, hogy a beruházási programm kapcsán létesítsen megfelelő nagságú alapot abból a célból, hogy a portalanításhoz szükséges lajtok beszerzését az önerejükből erre képtelen községek ennek az alapnak a terhére eszközölhessék. A Kamara hangsúlyozta, hogy a falu egészségügyének megjavítását a tuberkulózissal szembeni védelemmel, így többek között a falvak utcáinak portalanításával kell kezdeni.

Szőlőtej. Az egyik szaklap érdekes találmányról számol be, amely a gyümölcsnedvek készítésére vonatkozik. A találmány a gyümölcsökből mindennemű idegenanyag hozzáadása, vagy a gyümölcsből való elvonás nélkül csiramentes évekig elálló italt állít elő. Elsősorban egyenlőre a szőlőből, ez az úgynevezett szőlőtej, amely vitamin tartalma, a benne található szőlőcukor és egyéb táganyagok folytán elsőosztályú élvezeti cikk.

Az 1931. évi tűzharcos törvény módosítása. A magyar királyi honvédelmi miniszter 401390/16—1938. számú körrendelete az 1914—1918. évi világháború tűzharcosai érdemeinek elismeréséről szóló 1938. IV., t. c. 6. paragrafusával több irányban módosítja a honvédlományú egyéneket a köz- és magánszolgálatban való alkalmazásról szóló rendelkezéseket. Ezek szerint a fenntartott állások közül kivett díjnoki, kisegítő szolgai és az ezekkel egy tekintet alá eső alkalmazásokat szintén az igazolvanyosok részére fenntartott állások, illetve alkalmazások közé sorozza. A törvénycikk 6. §-ának 3. bekezdése azonban kiveszi a fenntartott díjnoki és ezzel egy tekintet alá eső alkalmazások közül a telekkönyvvezetői, továbbá a börtönügyi és javítóintézeti tisztviselői, valamint a magasabb képzettséghez kötött előkészítésre vagy ideiglenes ellátására szolgáló ily alkalmazásokat. Az 1938:IV. t. c. paragrafusának 5. bekezdése értelmében a hadirokkant, vitéz vagy tűzharcos pályázót ha az állásra megszabott elméleti és gyakorlati képesítése megvan, akkor is lehet alkalmazni, ha nincs meg az előző szolgálati ideje, amelyet az állás betöltésére nézve jogszabály határoz meg.

A Vitézi Állásközvetítő Iroda közleményei

Nőtlen vitézi váromanyos elhelyezkedést keres, mint kezdő gépkocsivezető. A rendtársak szíves pártfogását kéri vitéz Darab Lajos Bp. VIII., Örömvölgy-utca 14. IV. 42.

Fital vitézi váromanyos borbély segédnek ajánlkozik. Elmenne urasági inasnak is. Cím: Vitéz Markó Imre, Sárvár, Jókai Mór utca 20. sz.

Keresek mindenes, önálló főzőnőt, szeptember 1-re való belépésre. Kizárólag vitéz hozzátartozója jelentkezzék. Súlyt helyezek feltétlen megbízhatóságra minden tekintetben. Személyes jelentkezés vitéz Barabás Emil altábornagynál, Budapest, I., Székács-utca 26 szám alatt (Kissvábhegy).

VITÉZEK LAPJA KÉPES HIRADÓJA



Vitéz Nagybányai Horthy Miklós Kormányzó Ur Őfőméltósága megtekintette a tiszántúli öntözés munkálatait.

A Kormányzó Ur emléksorokat ír a duzasztómű emlékkönyvébe

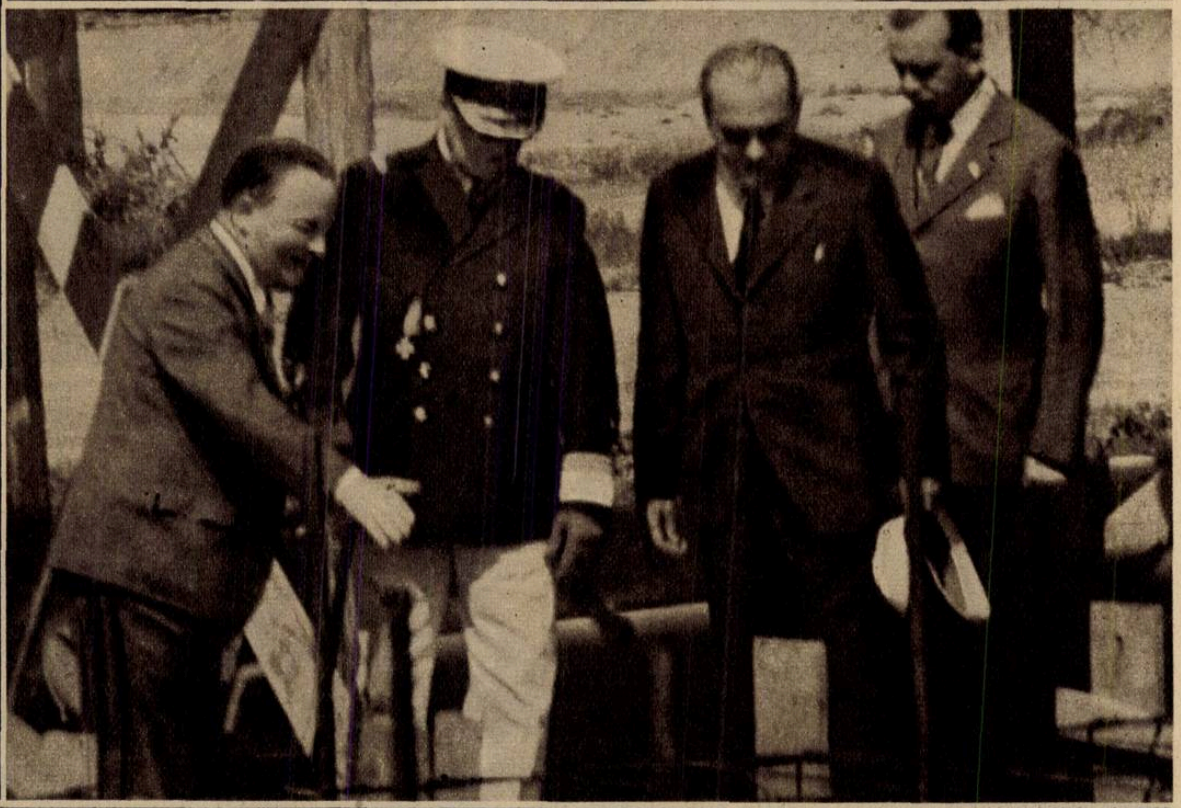

A Kormányzó Ur megtekinti a békésszentandrási duzzasztómű építését. Jobbról Kállay Miklós az Öntözési Hivatal elnöke.

A „VITÉZEK LAPJA" INGYEN MELLÉKLETE

1938 AUGUSZTUS 11

Képek a honvédség várpalotai lőversenyéről



Vitéz Nagylaki Rátz Jenő honvédelmi miniszter: „A honvédség maga a nemzet." A honvédelmi miniszter tájékoztatja a sajtót a modern honvédelem feladatairól.

Az aknavetőt beállítják.





Vitéz Sónyi Hugó gyalogsági tábornoka honvédség főparancsnoka, Németh József és vitéz Bokor Sándor ezredesek a legénység tréfás lőversenyét nézik.



Bényi Elemér főhadnagy, a hadipuska-versenyben új országos rekorddal győzött.



Nehézgéppuska tüzelőállásban.



Gyalogsági ágyúk tüzelőállásban.



VI. György angol király a skóciai Balmoral kastélyba érkezésekor szemlét tart a skót királyi gárda felett.



Az angol tűzharcosok berlini látogatásakor katonai díszszemlét rendeztek a Hősök emlékművénél.



Goebbels német propagandaminiszter megnyitja a berlini rádiókiállítást, ahol bejelentette a német rádió nagyszabású fejlesztését.

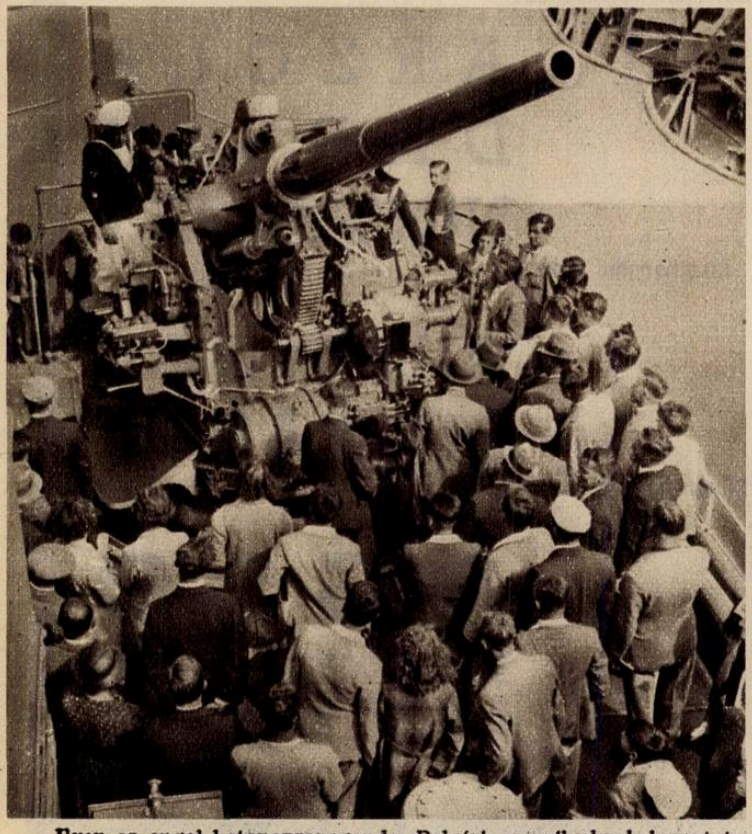

Ilyen az angol katonapropaganda. Polgári személyeknek bemutatják a Nelson angol cirkáló ágyúit és felszerelését.

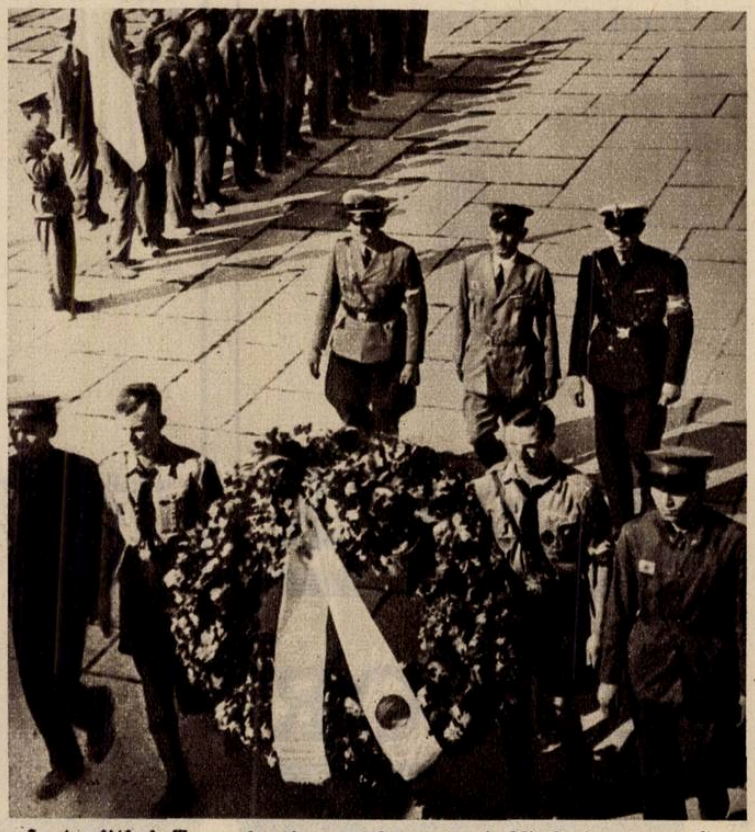

Japán diákok Tannenbergben megkoszorúzták Hindenburg marsall sírját.

DOLGOZTASS, HOGY DOLGOZHASS!

Oxigénes önmentő készülékek

Gázvédő ruhák. Belégzőkészülékek első segélyhez. Gáz- és szilánkbiztos óvóhelyajtók és ablakok. Óvóhely légtisztító berendezések. Gázálarc fertőtlenítőszekrények. Klórmészszóró készülékek.

Vadásztöltény-, Gyutacs- és Fémárugyár R.-t.

Budapest, V, Mérleg u. 3.
Telefónszám: 183—820

A megbízhatóságukról közismert

CSONKA

mótorokat gyártja:

CSONKA JÁNOS GÉPGYÁRA
BUDAPEST,
XI, HORTHY MIKLÓS UT 31

AUTÓ- ÉS TRAKTOR-MÓTORJAVITÁS



Standard RADIO

Állattenyésztésnél nélkülözhetetlen a

PEKK
ÉS
FUTOR

Szőlő- és gyümölcspermetezéshez:

ARZOLA
DARSIN
NOSPRASEN

a legjobb. — Lisztharmat ellen:

AMONIL
SULFAROL

leszállított gyári áron beszerezhető:

AGRO
NÖVÉNYVÉDELMI RÉSZV.-TÁRSASÁG

Budapest, IV, Hajó ucca 2. szám

UJABB FELHIVÁS

a „Vitézek Albumában" közlendő fényképek beküldésére!

A „Vitézek Lapja" június 21. számában megjelent felhivás óta igen sok rendtársunk azt az óhaját fejezte ki, hogy a fényképek beküldési határidejét hosszabbítsuk meg.

Ennek az óhajnak eleget téve, kérjük azon rendtársainkat, akik fényképüket még nem küldték be, hogy

fényképüket legkésőbb augusztus 20-ig beküldeni

szíveskedjenek, mert ellenkező esetben fényképük a *Vitézek Albumából k i m a r a d* és csak nevüket, életrajzi adataikat t u d j u k közölni.

Ezúttal is megismételjük, hogy a

fényképek közlése díjmentes,

nem függ össze az album megrendelésével. Bármilyen alakú fényképet be lehet küldeni. A fénykép lehet harctéri vagy újabb felvétel. Kívánatra a fényképet felhasználás után visszaküldjük.

Legyen minden rendtársunk segítségünkre, hogy ez a körülbelül 600 oldalas, egyedülálló díszmunka: a *Vitézek Albuma* minél teljesebb és tökéletesebb legyen, annál is inkább, mert hiszen az album megrendelése nem kötelező, tehát a kisjövedelmű rendtársak is beküldhetik fényképüket, mert ismételjük, a fényképek közlése egyetlen fillér kiadást sem okoz.

Akinek módjában áll az albumot megrendelni, az használja fel az alanti baloldali szelvényt, *miután az albumot megjelenés után nem lehet megrendelni, mert csak annyi példányban jelenik meg, ahány előzetes megrendelő van.*

A Vitézek Albumának
Szerkesztő Bizottsága nevében
vitéz Szendrői Kovách Géza
ny. alezredes

Itt levágandó!

A Vitézek Albuma t. Szerkesztő Bizottságának
BUDAPEST 4.
Postafiók 315.

Rendelőjegy

Készpénz*

Ezennel visszavonhatatlanul megrendelem a „Vitézek Albumá"-t angolvászon díszkötésben 28 pengőért. A szállítást kérem a megjelenéskor bérmentve, utánvéttel eszközölni. Semmiféle külön költség nem számítható fel.

Részletfizetés.*

Ezennel visszavonhatatlanul megrendelem a „Vitézek Albumá"-t angolvászon díszkötésben 31 pengő 50 fillérért. Ezen összeget 12 havi részletben fizetem meg; az első részletet kérem a mű leszállításakor utánvételezni.

*) Nem kívánt törlendő.

..... 1938 ..... hó .....-én.

aláírás, állás

Pontos cím és megye

A Vitézek Albuma t. Szerkesztő Bizottságának
BUDAPEST 4.
Postafiók 315.

Fénykép szelvény

Csatoltan megküldöm fényképemet a *Vitézek Albumá*-ban való közlés végett. A fénykép hátoldalára személyi adataimat *(név, születési hely és év, illetékes Vitézi Szék.)* reávezettem. *(Egyéb adat közlése nem szükséges, mert az egységes közlés miatt ezeket a rendelkezésre álló okmányokból közöljük).*

Az albumot a baloldali szelvényen megrendelem,* nem rendelem meg,* mert .....

*) Nem kívánt törlendő.

..... 1938 ..... hó .....-én

aláírás, állás

Pontos cím és megye

Pályázati Hirdetmény.

Jász-Nagykun-Szolnok vármegye alispánja Jászberény m. város adóhivatalánál megüresedett, választás útján betöltendő, az állami rendszerű XI. fizetési osztályban sorozott és nyugdíjjogosultsággal egybekötött végrehajtói állásra pályázatot hirdet.

Az állás betöltésénél az 1931. évi III. t.-c. és az 1938. évi IV. t.-c. értelmében igazolványosok, hadirokkantak, s Vitézi Rend tagjainak és tűzharcosoknak elsőbbségi igényük van, feltéve, hogy a 45 életévüket még nem töltötték be.

Pályázati kérvényeket 1938 szeptember hó 5. napjának déli 12 órájáig kell Jászberény m. város polgármesteri hivatalánál benyujtani. Részletes tudnivaló a Hivatalos Közlönyben és a pályázatot meghirdető hivatalnál.



Szerkesztői üzenetek

V K. I. ref. 1. Lovasberény. A tűzharcos törvénynek azzal a rendelkezésével, hogy a tűzharcos adóját virilis alapon kétszeresen számítják, a kormányzat éppen meg akarja becsülni és becsültetni a tűzharcost. Ezért emeli ki érdemüket így is. Ezáltal erősíti azt a célt, amire az értelmiségi osztály adójának kétszeres számítása is szolgál: a nemzeti gondolkozású társadalom megerősítését.

FELHIVAS

Azo zárak bolgár stb. háborus emlékérmeket igazolvánnyal hiv. árban közvetítem! Portóra 20 fill., igénylési lapok darabjára 20 fillér küldendő. Kapható az összes eredeti harctéri kitüntetés. I. oszt. ezüst eredeti 6.—P. II. oszt. 5.—P. Bronz valódi 1.80 P. Ferenc Józsefről vagy Károlyról. Sebesülési 1.30, Károly cs. kereszt — 76 fill., mind szalaggal, érem sáv 12 fill. szalag 16 fillér. Civil ruhán hordható miniatür érmek, szalagokon, vagy aranyozott láncon kaphatók. Rózsa Aladár tűzharcos, Hadirokkant érem és egyenruházati üzletében, Budapest, VIII., Népszinház-utca 55 szám.

BUTOR tartós, modern kivitelben, kényelmes részletfizetésre kapható: Kisipari Termékek Bútorcsarnoka rt. Budapest, VI., Dohány-utca 66. sz. Telefon: 1-361-19. Vitézi Rend tagjainak kedvező fizetési feltételek!

Vitéz Csébi Miklós polgári katonai szabó, a Máltai lovagrend szállítója. Készít mintagyüjteményes választás alapján 8 havi részletfizetésre ruhákat. Budapest, IV. Váci-u. 59. földszint

Felelős főszerkesztő és kiadó: VITÉZ BARCY GÁBOR.
Telefon: 1—870—24.
Kiadótulajdonos: az ORSZÁGOS VITÉZI SZÉK.
BUDAPEST, KIRÁLYI VÁR.

Centrum Kiadóvállalat rt.
Budapest, VIII., Gyulai Pál-utca 14.
Felelős üzemvezető: Telegdy Lajos.

Gazdák Biztosító Szövetkezete

Igazgatóság BUDAPEST, IX. Üllői-út 1. szám. Telefon: 1-878-70.

Vitézi kedvezmények! Képviselet minden községben! Kartelen kivül

ÜZLETAGAK: *Tűz-, jég-, élet-, baleset-, szavatossági, gépjármű-, betöréses lopás elleni és állatbiztositás*

Országos Magyar
TEJSZÖVETKEZETI KÖZPONT
BUDAPEST, XI., HORTHY MIKLOS-ÚT 105-113.
Sürgönycim: Tejközpont. Tel.: 25-68-40.

A M. Kir. Földmüvelésügyi Minisztérium megbizásából szervezi és ellenőrzi a tejszövetkezeteket, tejszövetkezeti, alakulási, értékesitési és mindennemü szakkérdésben dijtalanul ad tanácsot és felvilágositást a tejtermelőknek és szövetkezeteknek.

A kézbesitő postahivatalok figyelmébe.

Címváltozás esetén kérjük a 111.345/4-1935 sz. rendelet (P. R. T. 1935-21) értelmében az uj címet megállapitani, ide feljegyezni és a lapot nem utánfanem visszaküldeni.

UJ CIM:

VISSZA A FELADONAK!

VITÉZEK LAPJA
BUDAPEST VIII., ÜLLŐI-UT 8.

Utánküldés kizárva!

VITÉZEK LAPJA

XVI. ÉVFOLYAM. 24. SZÁM | A VITÉZI-REND HIVATALOS LAPJA | 1938 AUGUSZTUS HÓ 21

Szerkesztőség és kiadóhivatal: Budapest, VIII., Üllői-út 8. II. em. 19. — Telefon: 1-370-24. — Postacsekkszám: 35.785.

Előfizetési ára a „Képes Híradó" c. melléklettel együtt egész évre 20 P; vitézi szervek és vitézek részére 3 pengő 60 fillér. Megjelenik minden hó 1-én, 11-én és 21-én.

A magyar királyok palotájában, az ősi országgyűlésen, a Szent Korona színe előtt az Árpádok sirjai szinhelyén

Mélységes történelmi erők rengenek a magyar lelkiségi és szellemiségi területeken.

A Szent István esztendő ráterelte a nemzet nagy tömegeinek a figyelmét a magunk magyar életére, a magyar multra és ebben már nemcsak Szent István emlékét értékeli és örökíti meg, hanem feltámadóban levő történelmi érzékével, ma már szeretettel és maga-becsüléssel van minden iránt, ami ősei multjához vezeti.

A magyarságból Mátyás után és azóta valósággal kiirtották a mult iránt való érzéket, mint nemzetből, mint összességből saját értékének a tudatát és a saját vérből való királyok uralkodásának megszünésével megszünt a nemzetet összetartó történelmi erő is, amely egységes nemzetté kovácsol egy nagy közösséget.

A Szent István esztendőnek az egyik történelmi eredménye és jelentősége, hogy a maga személyi tartalmán túl megmozdította az egész nemzet megbénított emlékezését, önmagára, a maga századokkal bizonyítható értékeire. Egykori hatalmi súlyának a tudatára ébredt a nemzet, arra a hatalmi súlyra, amely Nagy Lajoson, Róbert Károlyon és legfőképpen Hollós Mátyáson keresztül világhatalommá növekedett. Kezdjük kutatni bukásunk okait, a történelmi eseményeket, Szent Istvántól kezdve nemcsak hódolattal, imádattal, de kritikával is, egyik kérdés, vagy felelet mást kérdeztet, összefüggések törvényeire jövünk rá, az idegen mérgek beszivárgásának a lassú, észrevétlen folyamatára, a magunk véreinek, fajának szintelenedésére; Látja a nemzet,, hogy amíg saját fő alatt élt, addig erős volt, világhatalomig fejlődött a nemzet, de a saját királyi főnek végzetes elmulásával csak fejetlen törzs maradt.

A Szent István esztendő eseményei annak áhitata, magyar vonatkozásai, erősitették, megsokszorozták a nemzetben már elhalványodó tudat-színeket, emlékezéseket. Az esztendő utolsó hetén pedig már szinte csak a maga megszentelt multjának élt a nemzet, és ennek az elmélyedésnek a megvilágosodásában, sugallatában ismert rá a maga volt királyaira, kereste azokat ősi királyi palotájukban, meglátta a ragyogó mult valóságait és a jelenben is rejlő erőket, lehetőségeket. Ugyanakkor meglátta és megláttatta a világgal a mai magyar nemzetet, a népet, valamennyi magyart, az elszakítottakat, a kivándoroltakat, az itthon mostohán maradottakat. Mind a tizenhárommilliót, egyetlen ember-alakban, egyetlen arculatban, egyetlen lélekformában: az örök magyarban.

Mert a Szentistváni esztendőből a szent király emlékéből, a nemzeti ünnep áhitatából ennek a gondolatnak kell kiemelkednie. Kell, hogy a valamennyiünk közösségének, együttvalóságának, összetartozandóságának a tudata, érzése, hirdetése vezessen nagy történelmi egymásratalálásunkhoz és annak fölismeréséhez, hogy a nemzet csak a saját, a magasorsát a nemzet sorsával egybekapcsoló királyok alatt élte a maga nemzeti életét és érte el kivirágzását. Hiszen csak az ilyen a népet és királyt egyetlen azonos fogalomnak tekintő történelmi élet jelenti a fő nélkül maradt csonka törzs helyett az egész nemzettestet, a corpus mysticum-ot, ennek erejét és századok hosszú során át tartó életét.

„István király népe"

A Szent István-hét előkészítőjeképen a szegedi szabadtéri előadások már a nemzeti ünnepi-hét jegyében zajlottak le. Az Embertragédiája, a János vitéz, a Háry János, de különösen az „István király népé"-nek, Ujházy György darabjának megkapó hatású előadása. Az „István király népe" visszavezet az utolsó fejedelemhez és egyben a legelső magyar királyhoz, Gézához, bemutatja hogyan lett a még sátorban lakó pogány magyarból kővárba építkező keresztény nyugati magyar. A darab főalakja maga Gécsa fejedelem, aki egész népével és bizonyos fokig saját magával vív lelkiharcot, míg a Krisztusi-hit győz benne és a magyar jövendő

biztosításának tudatában adja át a hatalmat Istvánnak.

Az első magyar királyok székhelyén

Az első országos, a maga történelmi hangulatával és ható erejével lenyügöző ünnepség Nagyboldogasszony napján Esztergomban pergett le az első magyar királyok palotájának romjai helyén, az esztergomi várhegyen, ahonnan ezeresztendővel ezelőtt a csúcson épült Bazilika és a hegyoldalban épült fényes palota ablakából a kanyargó Dunára, a messze napfényes Alföldre, a sötétellő nyugati hegyláncok felé láthatott a magyar király, ahogyan akkor a magyarok hatalma is messze-messze nyugatra terjedt, Bulcsú nyugatverő hadjáratai nyomán.

Esztergom városa fellobogózva látta falai között a fényes felvonuláson az ezeresztendővel későbbi, mai magyarság tömegeit. Az egykori árpádházi királyi palota bejárata előtt, a boltívek alatt vitéz Nagybányai Horthy Miklós kormányzó, a vitézek Főkapitánya és a Főméltóságú Asszony foglaltak helyet bíborbársony karosszékekben, körülöttük a királyi hercegek, a miniszterelnök, az összes miniszterek, az egyházi és jogi főméltóságok, a honvédség, a honvédvezérkar, az országgyűlés mindkét háza, a többi egyházi és világi előkelőségek, dísszázadok, a testületek zászlókkal magyar ruhák színfoltjaival.

Az ünnepi beszédet Hómann Bálint ny. miniszter, a Szent István-év végrehajtó bizottságának elnöke mondotta.

„Kétszáz éven által ez a királyi ház volt a magyar élet központja, tűzhelye!"

—A hely, ahol állunk — mondotta Hóman Bálint —, a magyar királyság születési helye. Itt állt egykor Géza fejedelem háza, első királyaink egyszerű hajléka. Géza itt vette fel a szent keresztséget. Itt fogadta Pilgrim papjait és Adalbertet. Követei innét jártak külországba, Nagy Ottó, Boleszláv, Sámuel udvarába barátságot ajánlani és rokonságot kötni, a bajor herceghez leánykérőben és szövetségkötésre. Itt gyüjtötte össze híveit tanácskozásra, innét küldte vitézeit és papjait szerte az országba az új hit és az új rend megalapozására. Sarolt nagyasszonnyal innét járt vadászni, torra, áldomásra, pogány szertartásra, más napon misére és szent áldozásra. Itt nevelkedett fel Géza négy leánya, itt lett a kis Vajkból keresztény István herceg, itt érett férfivá s lett fejedelemmé, mikor Géza meghalt s a jog ellenére utódává tette.

Kétszáz éven által ez a királyi ház volt a magyar élet központja, tűzhelye. A magyar királyság innét kormányozva nőtt meg s emelkedett birodalmi rangra. III. Béla, a középkori nagyhatalom megalapítója, egy évtizeden át még itt tartott udvart, de a keresztes had élén jövő császárt, Barbarossza Frigyest, már nem itt fogadta ,hanem a várhegyen felütött fényes sátrakban szállásolta el, mert az ópalota, Szent István hajléka 1184-ben tűzvész martalékává lett.

Helyén a nagy király pompás új palotát épittetett francia és angol mesterekkel. A román stílben hazánkban elsőnek felépült palota 1210 táján készült el, mikor királyaink már a birodalom állásához jobban illő, központi fekvésű székvárost kerestek. IV. Béla pedig a pesti új hegyen építette fel új királyi várát, pestújvári vagyis budavári palotáját és Esztergomi palotáját az érseknek adta.

A palotát háromszáz éven át földhalom takarta, mígnem most öt éve nyomára bukkantunk, kiástuk és helyreállítását megkezdettük, miután néhai vitéz Gömbös Gyula miniszterelnök a szükséges hitelt rendelkezésünkre bocsátotta.

Megkapó élmény volt, ahogyan a történelem távlatú beszéd utná felharsogott az:

„Ah hol, vagy magyarok tündöklő csillaga"

Az ének elhangzása után Teleky Pál gróf kultuszminiszter engedélyt kér a Kormányzó Úrtól, hogy az ősi királyi palotát, annak maradványait a nyilvánosságnak átadhassa. A Kormányzó Ur főhajtással az engedélyt megadta. Felharsant a „Szózat", amivel az ünnepség végetért.

A Kormányzó Ur ebéd után gépkocsin tért vissza Gödöllőre.

Balassi Bálint szobrának felavatása

Esztergomban már vasárnap több helyi ünnepség vezette be a Nagyboldogasszonynapi ünnepét, így Serédi Jusztinián hercegprímás ünnepi szent miséje, szent beszédje, továbbá az Esztergom-Komárom vármegyei vitézek avatása. Az ünnepségeken előkelő és nagyszámú közönség jelent meg, a Kormányzó Ur képviseletében vitéz Szinai Béla ny. altábornagy, továbbá a hercegprímás, vitéz Lipcsey Márton ny. tábornok vitézi törzskapitány, a főispán, a polgármester, az előkelőségek és a vitézek, testületileg, teljes számban.

Miután vitéz Sághy Antal járási hadnagy magas szárnyalású beszéddel felavatta az esztergom-komárommegyei vitézek Szent István zászlaját, Leopold Antal dr. pápai prelátuskanonok ismertette a Balassi-szobor keletkezését.

Az avató beszédet Szinay Béla ny. altábornagy, vitézi törzskapitány mondotta.

Vitéz Szinai-Szinay Béla ezután a kormányzó képviseletében megkoszorúzta Balassi Bálint szobrát, mely Dózsa-Farkas András szobrász művészi alkotása. A szobor a vár tövében elesett Balassi Bálintot ábrázolja, a jobb kezében felemelt karddal, balkezében lanttal.

A Corona Sacra, a Szent Korona színe előtt a budai királyi várban

A nemzeti léleknek az az elemi érvvel való általános feléledése, amely mindjobban erőt vesz az egész nemzeten, a legkisebbtől, a legnagyobbig azokon a társadalmi rétegeken is, amelyekben a nemzeti érzés inkább eszmei mint gyakorlati, a nemzeti léleknek ez a történelmi rengésű megmozdulása volt érezhető a fővárosban is, a Szent Korona közszemlére való kitételének napján.

A Szent Koronát kedden reggel ünnepélyes kísérettel hozták el a királyi palota páncél-kamrájából, hat alabárdos koronaőr vállán ,az István király koronáját tartalmazó fekete vasládában, a koronaőröktől kísérve. A Szent Korona tudvalevően 22 esztendő óta, IV. Ká-

roly koronázása óta nem volt nyilvánosság előtt, annál megilletődöttebben tekintették meg ép ezért a nap folyamán sorban először a kormány tagjai élükön a miniszterelnökkel, azután az előkelőség, délután 1 órakor a Kormányzó és családja, azután a látogatók tömegei, a Sacra Corona, a Szent Korona titokzatos ereje ezrével vonzotta a magyar fővárosi és ide sereglett vidéki magyarokat és idegeneket egyaránt. Ezért kitételét péntekre is meghosszabbították

A Szent István törvény.

A maga történelemszerűségével mélységes hatású volt az ősi Alba Regia falai között lezajlott országgyűlés, majd utána az Árpádházi királyok sírjai helyén a nemzet koszorújának elhelyezése. Valahogyan, mintha közelebb kerültünk volna a nemzeti királyok emlékéhez és az a pillanat, mikor a Főméltóságú Úr elhelyezte az ezeresztendős, a saját királyi fő nélkül élő, árva nemzet koszorúját az Árpádok sírja helyén, történelmi pillanat volt és mintha ebben a pillanatban évszázadok vaksága után kinyílt szemmel látott volna oda a nemzet, a mult, a régi dicsőség, a történelmi nagyság legfőbb erőforrásához, a nemzeti élet elengedhetetlen kiinduló pontjához, az egységbe tömörítő nemzetfenntartó nemzeti királyságig.

Székesfehérvár, Alba Regia ezen a napon az ország szíve lett újra. A város csodaszép ünneplőben várta a Kormányzó Urat. A városháza fölött mintha a történelem lelke szárnyalt volna: minden a multat lehelte, az ősi város hangulata, a régi építkezések, a magyar címerek, a tizenegy ragyogó hímzésű, címeres rudakon a hatalmas nemzeti zászlók a bíborba és aranyba öltöztetett falak, páholyok, és erkélyek.

Százegy ágyúlövés zúgása mellett érkezett a Kormányzó Úr. Fogadása után lepergett a történelmi emlékű országgyűlés a mai Magyarország minden hivatalos előkelősége, az egyház, a főhercegi vendégek, a kormány, a miniszterek, a Vitézi Rend részvételével és minden pompa és ragyogás keretében.

Az országgyűlést a felsőház elnöke nyitotta meg, majd a miniszterlnök ismertette a Szent István-javaslatot, melynek célja, hogy Szent István uralkodói államférfiúi, hadvezéri, nemzetépítő, társadalomszervező és apostoli munkájának emlékét megörökítse.

Az országgyűlés a javaslatot, nyomban tárgyalás alá vette. Első felsőházi szónokként Serédi Jusztínián bíboros hercegprómás szólalt fel, hatalmas beszédben méltatta a javaslatot, a beszéd után a hercegprímást lelkesen ünnepelték. A képviselőház részéről Hóman Bálint beszélt ,aki a történelem tükrében mutatta meg Szent István királyunkat. Volt bátorsága — mondotta — meggyökeresedett régi szokások, erkölcsök, hagyományok, rendszerek megtagadására. Volt ereje a demoralizáció útján járó régi vallás, a bomladozó ősi politikai szervezet, az idejét mult törzsszövetségi alkotmány, az elavult törzsi önkormányzat elvetésére. Volt bátorsága a pogány vérségi jog trónöröklési rendjének megmásítására s a hatalma ellen lázadó fejedelmi rokonok és törzshadnagyok kiméletlen megsemmisítésére.

— Szent István a magyar népben rejlő fajfenntartó, nemzetépítő, államalkotó erőt és művelődéskészséget teljesen kiaknázva, megoldotta a honfoglalás óta időszerű s a történet folyamán később is sokszor felmerült, alapvető nemzetpolitikai kérdéseket. Történelmi hivatása lett a Kárpátmedence egységének biztosítása a magyar határon találkozó nyugati, keleti, délkeleti erők működésének a közép-dunai központból való folytonos egyensúlyozása.

A felsőház és a képviselőház második szónakai után a kormányzói aláírás történelmi pillanatával a törvény kihirdetési záradékkal ás a Főméltóságú úr aláírásával való ellátása megtörtént. Az országyülés és közönsége hosszasan ünnepelte a kormányzót, aki a második történelmi ténykedésére indult a Bazilika-térre, ahol a romok felavatása után a Kormányzó elhelyezte az árpádházi királysírok helyére hatalmas babérkoszorúját és ezzel felavatta a Szent István által emelt Bazilika feltárt maradványait.

Azután óriási tömeg jelenlétében a Szen István szobrot avatta fel a Főméltóságú Úr.

A Szent Jobb körmenet.

Az ezévi Szent István ünnepi körmenet az elmult esztendőknél fényesebb keretek között ment végbe.

A nagyszámú idegen, az igen sok vidéki magyar, de maguk a fővárosi hivők is ellepték az utcákat és a körmenet hatalmas menetben vonult.

A vár valóságos történelmi kép volt a felvonulás alatt, ugyszólván az egész ország képviselete volt ott ragyogó magyar öltözetekben, a Kormányzó Úr Őfőméltóságával, a pápai nunciussal és a biboros herceg-primással az élen.

Ebben az esztendőben elsőízben vett részt a Szent Istvánnapi körmeneten első királyunk fejét őrző arany herma, amelyet Székesfehérvárról hoztak fel erre az alkalomra Budapestre.

De megünnepelte Szent István emlékét a külföldi magyarság is, ahol Istentiszteletek voltak.

Világraszóló pompával fogadta Németország a kormányzói párt

Az egész hivatalos Németország a magyar Kormányzó fogadásával van elfoglal. Hegyeshalomtól a nyugati és északi határokig csupa zászlódísz, német és magyar zászlókból minden. A városok Berlin, Passau, Kiel, Helgoland, Nürnberg, de különösen Berlin valósággal átalakult külsőleg a látogatás idejére. Berlinben még a nagyszámú építkezési, átalakítási területeket is bevonták különféle díszekkel, hogy a város ünnepi formát öltsön. Az Unter der Linden egyetlen egy zászlóerdő. A katonai díszszemle tribünjén bíbor mennyezet emelkedik, innen nézi Horthy kormányzó Hitelr kancellár társaságában a díszmenetet. Passauban az utcákon amerre a Kormányzó elhalad, a falakon és ablakokon két oldalt piros-fehér-zöld sáv vonul végig lámpákból és amikor kigyulladnak, magyar nemzeti színben ragyogtatják meg az utat. Tudvalevően Németországban még nem volt hivatalos látogatáson idegen államfő, de nem is volt egyetlen alkalom sem, amikor Németország ennyire díszbe öltözött volna vendége fogadására. A német sajtó a hagyományos sorsközösséget hangoztatja, behatóan foglalkozik a magyar nemzet történetével és a trianoni békeszerződés revíziója mellett foglal állást. A legnagyobb német lap kiemeli, hogy a magyar külpolitikának legfőbb biztosítéka a Kormányzó személye, valamint az, hogy német és olasz barátság segítségével Magyarország ismét visszanyerte az őt megillető helyet.

„Ez a nemzet a nehéz megpróbáltatások és lemondások közepette csak acélosodik!"

A Magyarok Világkongresszusa

A Szent István ünnep keretében tartozott tulajdonképpen a világ magyarjainak a kongresszusa is a Vigadóban, amelyen megalakították a Magyarok Világkongresszusát. A kb. 1500 amerikai magyar vendég itt tartózkodása alatt bejárta az ország nagyobb városait, a fővárosban megkoszorúzták a Hősök sírját, Washington-szobrot, ellátogattak Esztergomba, ahol a hercegprímás elé járultak. Nagygyűlésükön könnyes jelenetek között üdvözölték és ünnepelték egymást az elszakadt magyar testvérek és az itthoniak.

A Kormányzó Ur a királyi palota tróntermében fogadta a hazatért magyarok küldöttségeit.

— Ugy érzem — mondotta —, mintha személyünkben megjelent volna az ősi földön az egész világ magyarsága, amelyet mindenkor és mindenütt egyetlen hatalmas érzésbe forraszt össze a nagy magyar közösségbe tartozás törhetetlen, szent ereje.

— Eljöttek távoli országokból, hogy bizonyságot tegyenek ennek az erőnek élő és összetartó voltáról, a magyarság jövőjébe és hivatásába vetett, megingathatatlan hitükről. Ebben a hitükben megerősödve vigyék magukkal azt a bizonyságot, hogy a magyar faj életereje a végzet által reá mért súlyos sorscsapások alatt nem tört meg s ez a nemzet nehéz megpróbáltatások és lemondások közepette csak acélosodik, dolgozik keményen és épít egykori nagysága romjain új, boldogabb országot, s alkot új értékeket az egész emberiség javára.

Majd ezekkel a szavakkal fejezte be beszédét:

— Visszatérve új hazájukba, kísérje munkájukat Isten áldása és emlékezzenek szeretettel a régi hazára, amely mindenkor tárt karokkal fogadja idegenbe szakadt fiait.

A miniszterelnöki palotában a miniszterelnök fogadta a külföldi magyarokat és az üdvözlésre válaszában megköszönte mindazt a fáradságos munkát, amit a külföld magyarsága a magyarságért tett és tesz a jövőben, a magyar lélek ébrentartására.

A magyarok világkongresszusa több napon át tartott és tisztelete a külügyminiszternél fogadó est volt. A világkongresszus elhatározta a külföldi magyarok házának felépítését és egy emlék felállítását a Gellérthegy legmagasabb pontján.

A Gyöngyös Bokréta előadásai a Városi Színházban

szintén hozzá tartoztak a Szent István ünnep legszebb látványosságaihoz, valóságos seregszemléje volt a népi hagyományoknak. A szebbnél-szebb táncok, a népdalok, az eredeti ősi népszokások, az aratási, a szüreti, a lakodalmi, a fonóbeli jelenetek, kukoricafosztás, Betlehemezés, regölés, pünkösdölés, májusfa, a régi táncok, férfi tánc, párnatánc, menyasszonytánc, legényes, gyertyás, törökös táncok, az üvegcsárdás, a csapásolás, a háromugrós, ugratós, mártogatós, juhász és kanász tánc mind-mind bemutatásra kerültek, mintegy 60 községből kb. 1400 személy részvételével. A Gyöngyös Bokrétások a Székesfőváros vendégei voltak.

A Gyöngyös Bokréta-kiállítás a Nemzeti Szalon helyiségeiben

csodaszép és művészi magyar népművészeti termékeket halmozott össze az Országos Bokréta Szövetség elnökének, Paulini Bélának a rendezése mellett. A magyar faluk szebbnél-szebb népművészeti munkájának a gyümölcse ez a kiállítás, amelyen a hamisítatlan igazi népművészetnek remekei dicsőítik a magyar népi művészetnek minden más nemzetinél értékesebb voltát.

A magántisztviselő jövője

A gazdasági életben, különösen az ipar és kereskedelem terén való elhelyezkedéstől tapasztalt vonakodásnak okait kutatva, a keresztény fiatal értelmiség köreiben a legtöbbször nem is a kedvnek és a hajlamnak a hiányára bukkanunk, hanem arra a meggondolásra, hogy a teljesen vagyontalan fiatal tisztviselőnek, a közhit szerint, a mai idők erősen kapitalisztikus szervezett társadalmában, ahol a tőkekoncentráció nagymértékben előrehaladt, lényegében véve, a szabályt megerősítő szórványos kivételektől eltekintve, nincs jövője. Nemcsak nagyobb üzemek létesítéséhez, hanem olyan kisebb üzemek létesítéséhez is, amelyek alig jövedelmezőbbek a közepes tisztviselői keresetnél, aránylag számbavehető és nehezen előteremthető tőkére van ugyanis szükség. Közhitté vált, hogy a vagyontalan tisztviselők legnagyobb részében nem tud elérkezni az önállósulásig s előmenetelei aránylag korlátoltak, sokszor kedvezőtlenebbek, mint valamely közhivatalnál esetleg ennek alárendeltebb segédhivatali ágazataiban. Nincs kedve vállalni a szabad pálya kockázatát az értelmiségi fiatalságnak, mert biztosabbnak ítéli azt a szerény korlátok közt mozgó s előreláthatóan érvényesülési kilátást, amelyet egy közhivatali pályaválasztás jelent, mint azokat a végnélkül kombinálható lehetőségeket, amelyekre a gazdasági pályák nyujtanak kilátást.

Az élet ugyan számtalan esetben ellentmond ennek a látásmódnak s úgy a külföldön mint a belföldön, úgy a háború előtti időkben, mint a háború óta eltelt évtizedekben számtalan példát lehetne felhozni arra, hogy kifogástalan eszközökkel számtalan egyéniség, aki életpályájának kezdetén vagyontalan fiatal tisztviselő, iparos vagy kereskedőtanonc volt, élete delén már jelentős vállalat anyagi és erkölcsi függetlenségben élő főnöke, később pedig élete végén a gazdasági élet egyik jelentős tényezője, irányítója lett.

A MAGYAR KATONAESZMÉNY SZOLGÁLATA

A VITÉZI REND ZRINYI CSOPORTJÁNAK ROVATA

„Emberségről példát,
Vitézségről formát
Mindeneknek ők adnak"(
Balassi



„Vitézek! mi lehet
E széles föld felett
Szebb dolog a végeknél?"
Balassi

Katonaeszmény és a fiatalság

Talán nem túlzás, ha a jövő esélyeinek latolgatásánál a figyelem az ifjúságon, a fiatal magyarságon pihen mge. Ez a fiatalság érzi a feléje irányuló tekinteteket és nemcsak érzi, de tudja, hogy várnak tőle valamit, valami nagyot, valami olyat, amit éppen ennek a tragikus korban született könnyes-keserves időkben felnőtt mai magyar nemzedéknek kell majd megvalósítania.

Ezt a nemzedéket sok vád éri — mondjuk meg mindjárt, hogy igaztalanul. Szemére vetik, hogy fizikailag alattea marad a „régi jó idők" fiatalságának és úton-útfélén szemébe mondják, hogy elfásult, érdeklődési köre szük területen mozog, koravén. A körülményeket számbavéve mindez nem is volna csodálatos, az igazság azonban az, hogy elfásultsága, koravénsége mögött lehiggadt, kissé kételkedő, kritikus világszemlélet rejtőzik.

E nemzedék felfogása az emberi dolgokról merőben más, mint az előtte járó évjáratoké volt. Nem tud olyan gyorsan és elfogultan lelkesedni semmiért — ami pedig jellegzetes sajátsága az ifjúságnak. Talán azt mondhatnók, hogy sokkal ösztönösebben és mélyebben látja meg a dolgok mélyén az igazi értelmet és biztosabb érzéssel választja külön a jót és rosszat.

A mai fiatal magyarság már lelke mélyén hordozza magában a katonaeszményt. Nem zavarja össze az itt összegabalyodó zürzavaros fogalmakat. Véleményét már megalkotta a békéről és a háborúról, a pacifizmusról és a militarizmusról. A világháború és az utána következő kor nagy példa és nagy tanulság volt a fiatal magyarság életében. Véres és bárgyú romantikát, üzletieskedést és félre nem érthető politikumot ökölendező háborús filmek és regények korában ez az ifjúság megtanulta, hogy mi a katonaeszmény és mi a háború.

Ezek a fiatal kortársak meleg érdeklődéssel hallgatják meg a háborútjártak élményeit, de elolvassák a háborús szakirodalmat is S az érdeklődés nem a fiatalok mohó kíváncsisága az ismeretlen, hátborzongató és véresen érdekes dolgok iránt — érdeklődése szakszerű és megfontolt. A fiatal magyarság katonalelkű polgárban látja az ideált és azt akarja megvalósítani. Az ujságokban elolvassa a spanyol és kínai háborúkról szóló hiradásokat is és ezekben a távoli hiradásokban nemcsak a „csatát" és véres érdekességet látja, de a tanulságokat és a praktikumot is leszüri a maga számára.

Hidegebben és megfontoltabban gondolkozik ez a nemzedék és őszinte akarata, hogy a harctéren fölöslegesen nem akarja az életét feláldozni, de a hazájáért hasznositani akarja. Küzdeni akar a végsőkig, de minél kevesebb vérrel és annál megfontoltabb erőfeszítéssel. Élni akar ezért a földért, élni akar a hazájáért, de az életét is fel tudja áldozni, ha ennek árán kell megvédelmezni.

A magyar katonaeszmény minden magyar ember hitvallása. Hol erősebben, hol pislákolva és betemetve, mindig benne volt a magyar szivekben. Napjainkban új, fényes lángot vet a pirosló parázs és a fiatal magyarság ott van azok között, akik megfeszült tüdővel fújják a zsarátnokot, hogy lobogó fáklyaként világítson bele a magyar éjszakába és világítson akkor is, ha megint egyszer ennek a lángnak a világában kell elindulnia fiatalnak és öregnek.

Zimányi György.

Cikkeink átvételét csakis a forrás pontos megnevezésével engedjük meg!

SZÉLJEGYZETEK

Hatvanhat esztendő

Hatvanhatodik születési évét ünnepelte az elmult napokban vitéz József királyi herceg; ez évfordulón — elmondhatjuk — az egész ország, öregek és fiatalok Vele együtt ünnepeltek.

Kevés olyan magyar ember él ebben az országban, akit annyira és olyan meleg szeretettel zárt volna a szivébe minden magyar, mint az ősz Tábornagyot. A magyarság nagy pártfogójának és rendíthetetlen támogatójának, a nagy József nádor egyenes leszármazottjának születési ünnepén minden magyar ember meleg ragaszkodással és tisztelettel gondolt a királyi hercegre.

Egy pár héttel a születési ünnep előtt adományozta a Kormányzó ur József királyi hercegnek a József nádor második honvédgyalogezredet. Ez az adományozás fényesen jelképezte azt az eltéphetetlen összetartozandóságot, amely a királyi herceget a magyar honvédséggel összefűzte. A József nádor nevét viselő ezred a világháború „József Apánk"-jának tulajdonába került s ez az esemény nemcsak az ezrednek büszkesége, hanem mindnyájunknak jóleső öröme is.

Ezekben az időkben, mikor az események és emberek megítélésében mindnyájan kezdünk bizonytalanok és gyanakvók lenni, jóleső megpihenés megállni az olyan igazi magyar értéknek, mint vitéz József királyi hercegnek születése napján.

Színváltozás

Az egyik budapesti napilap f. évi június hó 5-i számában a következőket irta: „Magyarország a valóságos békét akarja . . . A történelem emléktárába üzzük tehát a fegyveres harcnak még a gondolatát is."

Ugyanez a „sajótorgánum" mostanában — alig két hónappal később — szinte mindenki mást túlharsogva helyeselt honvédelmi miniszterünknek a „katonás szellem" kialakítása és terjesztése tárgyában adott mélyreható nyilatkozatának.

A magunk részéről őszintén örülünk ennek a szinváltozásnak hiszen itt az ideje már, hogy a katonás szellemű közgondolkodás, a honvédelmi érdeknek mindenek fölé helyezése, a vitézi erények tisztelete és gyakorlata egyetemes valósággá legyen, vagyishogy igazában és általánosan meginduljon a „magyar katonaeszmény szolgálata", amit a Vitézi Rend Zrinyi Csoportja hirdetett meg elsőnek és végez immár évek óta szerény formák között bár, de lelkes és áldozatos odaadással.

Mi nyiltan megmondtuk: Zrinyi Miklós szelleme vezérel bennünket az ő hallhatatlan igéit újítjuk meg és igy igyekszünk korszerű valósággá tenni. Tehát: „Fegyver, fegyver kivántatik és jó vitézi rezolutio!" Továbbá: „Idegen segítség nélkül a magunk erejéből..."

Békét akarunk, igazságos békét. De most már bizonyos, hogy ehhez szükséges a helytállás szelleme és akarata is. A „történelem emléktára" tehát nem a lim-lom gyüjteménye, hanem erőtadó, iránymutató Él!

Ha ezeket az igazságokat mind többen felismerik és az „átváltozás" — az eddigi „ellenlábasok" részéről is — folyamattá válik, ismételjük: nagyon örülünk, de azért — tovább figyeljük, mert Zrinyi szerint nyugvás előtt az „istrázsákat" ki kell állitanunk.

Gyöngyszemek

a magyar vitézség kincstárából,

(összeállította és tanulsággal ellátta: vitéz Nagymegyeri Nagy Károly ny. altábornagy.

Ladányi László tényl. tiszthelyettes a cs. és kir. 85. gyalogezredben a rachamieï ütközetben 1914. augusztus 30-án eleinte tartalék viszonyban volt géppuskáival. Az ezred parancsnoka is itt tartózkodott. Itt azonban tevékenykedni nem tudott, arra kérve tehát ezredparancsnokát, engedje meg, hogy ezredének jobb szárnyát támogathassa. Ugyanis látta, hogy rajvonaluktól jobbra kb. 1000—1200 lépésre egy magányos csűr fekszik, amelyből igen hatásos tűzzel tudná az ellenséget meglepni. Kérésének helytadva, az ellenség meglepése valóban megtörtént. Fél.ra mulva távcsővel észreveszi, hogy állásunk felé az ellenség több oszlopban közeledik. Erre négy géppuskájával, ötszáz lépés mély tüzelő állásban az ellenséget alkalmas időben tüzével igen hatásosan újból rajtaüti. Majd észreveszi, hogy jobbra tőle kb. 1000 lépésre senki sincs, attól tartva, hogy az ellenség ebbe az üres térközbe esetleg könnyen beférkőzhetik, összeköttetést keres a szomszéd csapattal. Negyed óra múlva egy századunkat találja ott, amellyel együtt az ellenséget minadig feltartóztataja, míg az kb. 250 lépésre érkezik, mikor nehéz gránát és srapnel tűzben visszafordultak. Ladányinak még arra is volt ideje, hogy a visszamaradt hadianyag elszállítása iránt intézkedjék.

*

A parolowkai harcokban 1914 aug. 26-án a 27. hadosztályt felvonulása közben az ellenség tűzérsége meglepte, mely után a 85. gal. ezred a parolowkai magaslatot (haláldomb) megtámadta. Ladányi a géppuskás tűzlépcső parancsnoka volt. 11 óra körül arról értesül, hogy atűzvonalban lévő géppuskás osztag megsemmicült. Erről meggyőződni előrement. Valóban úgy volt minden. Az ellenség nagy tömegben tör előre, miközben Ladányi lőszerpótlásra nézve intézkedik. Majd az egyik géppuskával, amelyen sem irányítólap, sem cálgömb nem volt, de különben még képes volt működésre, a tüzelést azonnal megkezdte és csak így sikerült az ellenséget visszaverni.

E hős tettéért arany vitézségi éremben volt része.

Tanulság: Ladányi tiszthelyettes mindkét ütközetben mindenre keterjedő öntevékenységéről és egyben nagyfokú kezdeményezésről tett tanulságot. Csak ilyen szellemben lehet a géppuskákban rejlő hatalmas tűzerőt meglepően, vagyis hatásosan kihasználni. Ő valóban életet öntött a holt anyagba, fényes példa ez arra, hogy elsősorban az ember lelkét kell rendesen nevelni és erősíteni arra, hogy tűzgépeket válságos pillanatokban is meglepően és teljes fokban ki tudja használni. A parolowkai harcokban pl. még irányzéka sem volt géppuskájának, és mégis nagyszerűen értékesítette azt. Hivatásszeretet és az ebből fakadó hatalmas szaktudás és ügyesség nélkül mindez elképzelhetetlen. Természetesen a becsület, kötelességtudás és vitézség a magyar katonai eszmény e három alapkelléke az a buján termő talaj, amelyből az ilyen hőstettek kisarjadnak.

Kétségtelen ,hogy a többség nem ezekből kerül ki, sőt ezek még nem is a szerencsésebb felét, hanem egy kisebb hányadát alkotják a gazdasági ágak értelmiségének. Nem szabad azonban számításon kívül hagyni azt, hogy ezen a kisebb hányadon túl, a kereskedelmi alkalmazotti pályára lépők zöme, ha élete végén életpályájáról eredményességi mérleget von, az még mindég igen kedvező, rendszerint van olyan jó, különösen anyagiakban, mint az a mérleg, amelyet a közhivatali élethivatást választott állíthat fel magának. Azoknak a száma, akik még ennyire sem viszik, szintén nem a túlnyomó többség, hanem csak egy kisebb hányad.

Számtalanszor tették fel a kérdést, hogy a véletlen szerencse és a véletlen adottságok közrejátszásán túl mi a lényege ,a titka a szabad pályákon való érvényesülésnek? Kiről mondhatjuk azt, hogy az érvényesülésre rátermettséggel, képességekkel bír? Számtalan tapasztalat mutatja azt, hogy sokszor a nagyobb elméleti képzettség, szaktudás, szorgalom, megbizhatóság, takarékosság, üzletviteli gondosság egymagában nem volt elegendő arra, hogy valaki előretörjön, sőt akadnak kitűnő áttekintéssel, szaktudással, megbizhatósággal, látókörrel rendelkezők, akik sok vonatkozásban kimagaslanak és ehhez viszonyítva mégis aránylag kevésre vitték. Ezzel szemben vannak példák arra, hogy olyanok, akik például egy elméleti minősítési versenyben az előbbiek mellett egy pártatlan jury előtt is egyhangúlag lemaradnának, az életben nemcsak az önállósulásig tudtak felemelkedni, hanem a gazdasági életben kimagasló szerepre tudtak szert tenni, jelentős vagyont sikerült előteremteniük a semmiből.

A gazdasági élet teli van számtalan lehetőségekkel. S annak, aki súlyt helyez arra, hogy érvényesüljön a szabad gazdasági pályákon, nemcsak élete kezdetén, az ú. n. pályaválasztásnál kell ezeket a lehetőségeket állandóan figyelni és szemmeltartani, hanem mindég és állandóan. Maga a pályaválasztás is helytelen szó. Annak a döntésére, aki a szabad gazdasági pályákon akar elhelyezkedni nem jellemző. Az ilyenről csak általánosságban lehet elmondani, hogy pályát választ s ez a pálya a szabad gazdasági életben tisztességes és megengedett módon való érvényesülés pályája. Az a pálya, amely egy életen át szemmelkíséri az összes olyan lehetőségeket, amely mellett tőke nélkül, kis kezdőhitellel, vagy bizonyos tőke mellett hol és mikor lehet a minimális erőfeszítés mellett és a legkisebb kockázat árán a legnagyobb eredményekre szert tenni. A szabad gazdasági pályákon az érvényesülés titka, hogy az, aki érvényesülni akar, az tud is. Mindég, mindenben, megengedett eszközökkel a legkisebb áldozat és a legnagyobb haszon elvét kell követni. Elkerülhetetlen, hogy az, aki a szabad gazdasági pályákra lép, ne egyszer, hanem többször is csalódjék számításaiban, érjék nem várt meglepetések, részletkudarcok. Ezeknek azonban nem szabad csüggesztőleg hatniuk. A kezdet a legnehezebb. Ennek elsődleges célja a megélhetés biztosítása. Ha ez valamennyire is sikerül, kezdődik a voltaképpeni igazi kezdet. Ekkor már a szabad gazdasági pályákra lépettnek meg kell osztania figyelmét s azon az energián kívül, amit arra fordít, hogy a már megszerzett megélhetési kereteket szorgalommal és munkával fenntartsa és feltárja, tanácsos állandóan figyelnie a folyton változó gazdasági életben nemcsak a kínálkozó, hanem a reális elgondolással elképzelhető és megteremthető összes lehetőségeket, nem nyujtanak e azok hasonló vagy kisebb áldozat, fáradtság, munka és tőkebefektetés, kockázat mellett számbavehetően nagyobb jövedelmezőséget, mint a mindenkor adott helyzet. Ezeket a lehetőségeket akkor is kell figyelni, ha az adott helyzet a létfenntartás vagy jövedelem szempontjából kielégítő. Ha ugyanis a meglevő közt és aközt, amivel azt felcserélhetem, számbavehető különbség van, akkor annak, aki további érvényesülésre és előretörésre vágyik nem szabad megállania. Igen sok olyan életpálya van, amely nem maradt meg egy szűkebb hivatáskör, egy kiismert és kitanult szakma, vagy foglakozási ág keretei közt, hanem éppen akkor vett nagyobb lendületet, amikor az egyiket a másikkal felcserélte, mert az új út nagyobb kilátásokat igért. Aki a szabad gazdasági pályán megáll és számításon kívül hagyja az adott egyenes útirányon kívül az azzal párhuzamosan haladó vonalakat, aki megszüni állandóan figyelni és mérlegelni a kínálkozó és feltárható kereseti lehetőségeket és ezeket az adott helyzettel és egymással egybevetni, az boldogulhat az adott keretek közt, megtalálhatja megélhetését, sőt jövedelmének, idővel vagyonának gyarapodását is elérheti, arra azonban kevés kilátása van, hogy szembetűnően kiemelkedik és előretör

VILÁGPOLITIKA

Az ünnepségekre érkezett olasz, német küldöttségeket ünnepélyesen fogadta a miniszterelnök és a honvédség képviselete. A küldöttségek tisztelgő látogatásokat tettek Gödöllőn. A Kormányzó Ur fogadta őket, megtekintették a Szent Koronát, résztvettek a székesfehérvári országgyülésen, megtekintették a visegrádi és esztergomi ásatásokat. Szent István-ünnep előestéjén vitéz Nagylaki Rátz Jenő honvédelmi minisz'er estebédet adott a tiszteletükre ,Szent István napján résztvettek a körmeneten.

A csehszlovákiai tárgyalások, amelyeket Runciman lord folytat, még egyáltalán nem tisztázták a nemzetközi politikai helyzetet. Híre terjedt annak, hogy Lord Runciman személyesen akar Hitlerrel tárgyalni, de ezt a hírt megcáfolták. Prágában háborús hírek terjedtek el különösen azzal az óriási méretü hadgyakorlattal, amelyet Németország rendezett és amelyre az egész európai politikai világ felfigyelt.

Angol hírek szerint Runciman egyik terve az, hogy Csehszlovákiát Svájc módjára Kantonokra osszák.

Hlinka halála nagy csapást mért a felvidéki pártok helyzetére. Utóda Sidor képviselő lesz, aki a radikálisabb irányt képviseli a szlovák néppártban.

BELPOLITIKA

A Főméltóságú Úr tizezer pengővel járult hozzá a debreceni diákok telepítési mozgalmához. Debrecen református főgimnáziumának ifjúsága a ref. polgári iskola és a református tanítóképzőintézet ifjúságával karöltve akciót indított, hogy a Dunántúl egykés vidékeire sokgyermekes magyar családokat telepítsenek át a Tiszántúlról. Az első tiszántúli családot már le is telepítették az egyik dunántúli egykés faluba házat, tehenet, gazdasági felszerelést vásároltak a megtakarított pénzből számára. A kormányzó, aki maga is a debreceni kollégium diákja volt, tízezer pengőt adományozott a mozgalom céljaira.

A Himnusz költője, Kölcsey Ferenc halálának 100 éves évfordulója alkalmából a Gyöngyösy István Társaság országos ünnepséget rendezett.

A magyar reformátusok világgyűlése augusztus 23-án Debrecenben lesz. A világgyűlés után megkoszorúzzák a Kossuth szobrot, itt az ünnepi beszédet Takaró Géza dr. newyorki lelkipásztor mondja.

A debreceni repülőgép katasztrófa áldozatait, Tomory Endre, Bártfay Gedeon, Pázmándy Papp László, Boross József, Peller György, Simor Miklós, Szilvássy József, Valgóczy Gyula és Zombory Vilmos, Benke Tibor, Molnár Béla és Rusznyák Iván testemeit szombaton délután temették el óriási tömeg gyászkisérete mellett. A temetésen a kormányt dr. Mikecz Ödön igazságügyi miniszter képviselte. A gyászbeszédet dr. Antal István államtitkár mondta. Az Ujságíró rend nevében dr. Tóth László a Nemzeti Ujság főszerkesztője beszélt a sírnál.

A Felvidéki magyarság tüntetésszerűen nagy tömegekben látogatja Léván a János vitéz szabadtéri előadását. Léváról és a vidékről mintegy 30.000 magyar látogatására számítanak.

Megindult a harc az ormányságí egyke ellen. A kormányzó hitvesének fővédnöksége alatt álló Magyar Családvédelmi Szövetség nagyszabású akciót indított az Ormányságban pusztító egyke kiküszöbölése érdekében. Az Ormányság az ország egyik legegészségesebb vidéke és jómódú, színtiszta magyar nép lakja, amely az egyke révén pusztulásnak indult. A Magyar Családvédelmi Szövetség most több, újonnan kiképzett titkárt küldött ki az Ormányságba, akik eddig már negyvenkét faluban szervezték meg a helyi családvédelmi bizottságot.

Dr. vitéz Verőczey Béláné „Urileány Otthona"
VIII., József krt. 86. Telefon: 132—709. — Modern kényelem, kitünő konyha, gondos felügyelet. Vitéz gyermekeknek kedvezmény.

SZEMÉLYI HIREK

Halálozások:

Vitéz nemes Kéley László m. kir. alezredes, a karcagi 6. honvéd kerékpáros zászlóalj parancsnoka augusztus hó 12-én szolgálatteljesítés közben történt szerencsétlenség következtében hirtelen elhunyt. Holttestét a karcagi református templom előtti téren az ág. ev. vallás szertartásai szerint beszentelték, a gyászszertartás után holttestét Szolnokra, majd onnan szülőföldjére Késmárkra szállították. — Karcagon vitéz Béldy Alajos vezérkari ezredes, I. lovasdandár parancsnoka búcsúzott meghatott szavakkal az elhunyt bajtárstól. Az 5. vegyesdandár tiszti küldöttsége élén, valamint Szolnok vármegye Vitézi Székének nevében vitéz Udvary Frigyes ezredes, vármegyei testnevelési felügyelő és vitézi székkapitány tisztelgett. Tisztiküldöttségekkel képviseltették magukat: a m. kir. 6. debreceni huszárezred, valamint a karcagi tisztikar. — Megjelentek még a gyászszertartáson Szolnok vármegye képviseletében roffi Borbély Györgyy főispán és Alexander Imre alispán, város országgyűlési képviselője, vitéz Kenyeres János és a karcagi városi előljáróság testületileg. — Vitéz Udvary Frigyes ezredes székkapitány Szolnok vármegye vitézeinek nevében hatalmas koszorút helyezett el a ravatalon és búcsúzott az elhunyt bajtárstól.

Vitéz Murányi Nándorné szül. Kishindi Hndy Ilyke 36 esztendős korában, élete virágjában elhúnyt. Temetése augusztus hó 15-én volt Vácon, ahol a családi sírboltba helyezték örök nyugalomra.

VITÉZI ÉLET

Vitézi Székkapitányok hivatalos közleményei

Nyugállományú, vagy szkv. tiszt alkalmazása Szatmár-Ugocsa-Bereg k. e. e. vármegyék Vitézi Székkapitányságánál. Folyó évi szeptember hó 1-én Szatmár vm. Vitézi Székénél, Mátészalkán a széktartói állás megüresedik.

Ezen tiszteletdíjas állást az Országos Vitézi Szék 60 évnél fiatalabb oly nyugállományú, vagy szkv. tiszttel tölti be, ki tagja a Vitézi Rendnek és eljárás alatt nem áll.

A pályázók az Országos Vitézi Székhez címzett kérvényüket Szatmár vm. Vitézi Székkapitányságához küldjék be.

Tájékoztatásul szolgáljon, hogy azon pályázónak, aki beosztást nyer, Mátészalkán kell laknia.

Jelenlegi lakóhelyéről az állomáshelyre átköltözési költség nem igényelhető. — (1755/Biz. I. 1938. O. V. Sz.

A Budapest Székesfővárosi Községi Temetkezési Intézet hazafias érzéstől indítva felajánlotta a Vitézi Rendnek, hogy elhúnyt tagjai temetésénél a koporsót piros-fehér-zöld színű, vitézi címerrel diszített vitézi gyászlepellel letakarja és 5 drb fafaragású vitézi címert alkalmaz a ravatalon és a halottas kocsin.

A vitézi gyászlepelt, valamint a művészi fafaragású címereket a Községi Temetkezési Intézet a náluk rendelt vitézi temetéseknél díjmentesen alkalmazza.

O. V. Sz. 1760/biz. V—1938.

Komárom-Esztergom vármegye vitézeihez

Szent István évében a vármegye vitézei két ünnepséget rendeztek. Június 5-én Komáromban zászlót avat-

tak, mely alkalommal 17 telkes vitéznek ünnepélyes telekbe iktatása is megtörtént. Augusztus 15-én a vitézi kezdeményezés és kitartó munka eredményeként avathattuk Esztergomban, nagy lantosunknak, Ballasi Bálintnak szobrát, amit megelőzött az esztergommegyei vitézek zászlajának avatása.

A két ünnepség felett nem térhetünk egyszerűen napirendre. Büszkeséggel mondhatjuk, hogy ezen ünnepségeink lefolyása mindkét város életében esemény volt. E városok falai nem gyakran látnak ilyeneket.

Meleg köszönetem illeti mindazon társadalmi bizottsági tag urakat, elsősorban a nemzetes elnököket — akik a rendezésben oly nagy buzgalommal s oly kiváló eredménnyel fáradoztak. Köszönetet mondok azonban az egyesített vármegye mindennemű és rangú egyéb vitézeinek is, akik költséget és fáradságot vállaltak, az ünnepségeken megjelentek és zárt soraikkal itt is példát mutattak, hogy milyen legyen a magyar összetartás. Vitéz Pongrácz-Bartha Ede vármegyei vitézi székkapitány.

A Győr, Moson, Pozsony k. e. e. vmk. és Győr szab. kir. város területén lakó vitézekhez!

F. évi augusztus 28-án 9 órai kezdettel **Magyaróvárott** a Gazdasági Akadémián a magyaróvári járásba tartozók részére,

f. évi szeptember 4-én 9 órai kezdettel **Győrött** a városháza közgyűlési termében Győr városhoz és Tószíget-csilizközi, Sokoróaljai, Pusztai-járáshoz tartozó vitézek részére

vitézi értekezletet tartok.

Az értekezlet főtárgya: Telepítési irányelvek ismertetése meglevő v. telkek kiegészítése és új v. telkek alapítása céljából.

Megjelenés minden vitézre kötelező.

Székkapitány.

Felhivás Sopron Vármegye és Sopron vitézeihez! Felkérem a vitézeket, hogy a vitézi alapra megszavazott évi hozzájárulásokat a Vitézi Székkapitányságnak ez évre küldjék, vagy hozzák be.

Egyben felhivom mindazon vitézeket, kiknek a járási értekezleteken „Háborús Emlékérem" kérvényeket adtam ki, hogy azokat kitöltve sürgősen küldjék be a Vitézi Székkapitányságnak. Vitézi Székkapitány.

Segítsünk egy tragikusan elhúnyt bajtársunk családján!

Vitéz Zsalakó Mihály végigküzdötte a világháborút, mindenkor megtette a kötelességét és mint huszártizedes kétszer is megszerezte a nagyezüst és a bronz vitézségi érmet, a háborút követő években pedig 1923-ban a Kormányzó Ur Ő Főméltósága vitézzé avatta. A szegény és szorgalmas vitéz Zsalakó családot alapított és Váralján telepedett le. A család szaporodott ,a gazdasági viszonyok rosszabbadásával a megélhetés megnehezült, de vitéz Zsalakó lankadatlan buzgalommal dolgozott kilenc tagú családjának boldogulásáért. A faluvégén, a cigánysoron építette kis gunyhóját, a kora hajnali órákban már talpon volt, hogy keze munkájával megkeresse a kilenc éhes száj mindennapi kenyerét. S ez a korai munka okozta Zsalakó vesztét, mert a szomszédja, a cigányzenész Rupa Mihály ilyenkor tért haza, alvásra ,pihenésre s sehogysem tetszett neki Zsalakó korai munkája, favágása. Egyszer összeszólalkoztak és Rupa egy nagy követ dobott Zsalakó felé. A kő Zsalakót fején találta s vérbeborultan, holtan esett össze.

A kis faluvégi, kifizetetlen házikó a családfenntartó halála óta a nyomor és gond tanyája lett. Az özvegy és nyolc gyermeket, 5 fiú, 3 leány, a legnagyobb nyomorba jutottak, de panasz és zokszó nélkül viselik sorsukat, nem kérnek, nem házalnak, nem akarnak embertársaiknak terhére lenni. A vitéz özvegyének és családjának balsorsa és nyomora csak kerülő úton jutott tudomásunkra, s mert érezzük, tudjuk, hogy szegény vitéz bajtársunk tragikus esete részvétet fog kelteni a vitézi társadalom körében, ezen az úton fordulunk a thetősebb vitézekhez, hogy az elárvult Zsalatkó családot támogassák, szerény adományaikkal átsegítsék jelenlegi szorult helyzetükön. A legcsekélyebb anyagi, vagy egyéb adományt a legnagyobb köszönettel fogad és nyugtáz:

A Tolnavármegyei Vitézi Szék Társadalmi Bizottsága. (A küldeményeket, Tolna vármegye vitézi széke, Zsalakó-család részére kérjük.)

HAJDUVÁRMEGYE VITÉZEINEK FIGYELMÉBE!

Debrecen th. város vitézi székkapitányságának kebelében működő, Debrecen város polgári lövészegyesületnek vitézi alcsoportja f. évi szeptember hó 10-én 9 órai kezdettel és 11-én 8 órai kezdettel egész nap, a Nagyerdőn, a Polgári Lövészegyesület lőterén díjazással egybekötött kispuska céllövő házi és meghivásos egyéni versenyt rendez, melyre a céllövő alcsoport tagjait, városunyosait és Hajdu vármegye céllövészettel foglalkozó vitézeit és városunyosait, úgyszintén a Debrecen város helyi céllövő egyesület tagjait bajtársi szeretettel meghívja:

a Lövész egyesület vitézi alcsoportja.

1. Kezdők versenye.

Résztvehetnek Debrecen város vitézi városunyosai közül azok, akik 14. életévüket betöltötték, még fel nem avattattak, vagy ha felavattattak, még semmiféle nyilvános versenyen részt nem vettek, vagy a mult vitézi versenyben 1—3 helyezést még nem értek el.

Távolság: 50 m. Céltábla: egységes 10 körös céltábla. Testhelyzet: fekve, tárggyal feltámasztva. Lövések száma: 3 próba és 10 értékelt lövés egyenként bemutatva. Fegyverzet: kizárólag 6 mm „FEG" fegyver. Töltény 22 mm longriffle, magyar gyártmány.

2. „Vitéz Berényi István ny. tábornok vitézi székkapitány" vándordíj verseny.

Indulhatnak: Debrecen város vitézi székkapitányságának állományába tartozó vitézek városunyosai, akik 14-ik életévüket betöltötték, akár fel-, akár fel nem avattattak, kik magukat a versenyre képesnek érzik.

Távolság: 50 m. Céltábla 50 méteres 10 körös új nemzetközi, melyben az 1—3 kör a fehér, 4—10 kör fekete mezőnyben esik ,a 10-es kör átmérője 2 cm, minden további kör 2 mm-el növekedik. Testhelyzet: fekve, szabadkézzel feltámasztva. Leadandó lövések száma: 3 próba és 10 értékelt lövés. Minden lövés be lesz mutatva. Fegyver és töltény az 1. pont alatt. Irányzék: nyilt fegyverszíj haszánlható. Minden segédeszköz, (diopther, gyorsító, stb.) használata tilos. Ha valaki nem akarja a próba lövést igénybe venni, köteles azt a verseny vezetőségének előre bejelenteni.

3. Meghívásos vitézi verseny.

Indulhat: Hajdu vármegye és Debrecen város vitézi székkapitányságának állományába tartozó, tiszti és legénységi vitéz, valamint azok fel, vagy fel nem avatott városunyosai, az utóbbiak közül csak akik 14-ik életévüket betöltötték és már nyilt versenyen indultak, vagy a vitézi háziversenyen 1—4 helyezést értek el.

Távolság: céltábla, mint a 2. pont alatt. Fegyver és töltény, mint az 1. pont alatt. Testhelyzet: fekve. Leadandó lövések száma: 3—3 próba és 20 értékelt lövés. Minden lövés bemutattatik. Ha valaki a próbalövéseket nem akarja igénybe venni, azt a verseny rendezőségének bejelenteni tartozik. Lövések ideje: minden sorozatnál 15 perc. A szériák egymás után is leadhatók.

Eredményszámítás a M. O. C. szabályai szerint történik.

4. Meghívásos vendégverseny.

Indulhatnak: Hajduvármegye és Debrecen város vitézi szék állományába tartozó és legénységi vitézek, valamint a 3. pont alattiak és Debrecen város helyi kakatonai és polgári céllövő egyesületek benevezett tagjai. (Az utóbbiak külön meghívást kapnak.)

Feltételek:

Távolság és céltábla mint a 2. pont alatt. Fegyver és töltény mint az 1. pont alatt. Testehelyzet: fekve és állva. Leadandó lövések száma: Testhelyzetenként 3—3 próba és 10—10 értékelt lövés. Továbbiakban a 3. pont alattiak érvényesek.

5. Vadászverseny repülő vadkacsa a'akra.

Távolság: 50 m. Lövések száma: 2 próba és 3 értékelt lövés, egyenként bemutatva.

A kacsa alak fel-fel bukó. Lőidő: 8 másodperc. Testhelyzet állva, szabadkézből. (Diopther, gyorsító stb. alkalmazható).

Eredmény számításnál először a találatok száma, egyenlő találatok esetén a körök összege számít

Fegyver és töltény: mint a fenti számokban.

Indulhatnak a vitézek és városmányosok, a meghivottak közül bárki. Egy személy új jegy váltással több sorozatot is leadhat.

Vadászverseny mindkét napon tart.

Általános tudnivalók:

Az 1. és 2. pont alatt induló versenyzők a helyszínen ingyen kapnak fegyvert és töltényt, azonban saját fegyver és töltény is használható.

Az e két számban indulók nevezési díjat nem fizetnek.

A vándordíj megnyerője tartozik a vándordíjat sértetlenül megőrizni, gondozni és minden év szeptember hó 7-ig felhívás nélkül a vitézi székkapitányságnak beszolgáltatni.

A 3-ik számban a vitézi szék állományába tartozó legénységi vitézek és városmányosok (a vidékiek is) 30 fillér, a tiszti vitézek és városmányosok 50 fillér nevezési díjat tartoznak fizetni, töltényt a saját költségükön tartoznak beszerezni, esetleg a helyszínen is kapható. (10 drb. 28 fillér) Fegyver rendelkezésre áll.

A 4-ik versenyszámban indulók nevezési díja 1 pengő.

Az 5-ik versenyám nevezési díja sorozatonként 20 fillér.

A versenyszámok közül a 4. pont alattira való benevezés szeptember hó 7-ig írásban, vagy személyesen vitéz Boskó Mihály m. kir. rendőrfőfelügyelő, a céllövészet ügyvezető elnökénél (Debrecen, Kossuth-u. 26. II. em. 70.) jelentendők be, annál is inkább, mert ez a szám csak megfelelő számú jelentkező esetén nyer lebonyolítást és miután gondosabb előkészítést igényel, így a későbbi benevezések figyelembe nem vehetők.

A többi pont alatt jelzett versenyszámokra a nevezést a helyszínen is elfogadjuk.

Az 1. és 4. pont alatti versenyszámok 10-én 9 órakor kezdődnek és ugyanaz nap lebonyolítást nyernek. A 2. és 3. pont alatti versenyszám 11-én 9 órakor kezdődik és 17 órágig tart.

Az 1—5 versenyszámoknál az első 3 helyezett (az indulók számától függően esetleg több)plakett, vagy érem díjazásban, esetleg rendelkezésre álló tiszteletdíjban részesül.

Eredmény kihirdetés, érem és tiszteledíj kiosztás 11-én 20 órakor a vitézi székházban történik vitézi táborozással egybekötve, melyre szeretettel hívjuk meg az érdeklődőket és családtagjait.

MEZŐGAZDASÁG

Az Export-kiállítás vigadói megnyitásán Kunder Antal államtitkár a külföldi magyarok boldogulása elősegítéséről beszélt és arról, hogy a külföldi magyaroknak betekintést kell nyerniök a régi haza mezőgazdasági és ipari fejlődésébe. Ezért rendeztette a kormány a Külkereskedelmi Hivatallal az amerikai magyarok kongresszusával egyidőben az Export-kiállítást. A kiállítás érdekes összefoglalást nyujt arról, hogyan terjed a magyar áru az egész világon és mennyire becsületet szerez ma a magyaráru mindenütt a magyar iparnak. A megszállott területtel együtt több mint négymillió magyar él külföldön és mindenhol a világon találunk magyarokat, pl. még Észak Afrikában is, a Szahara vidékén 3000 magyar él, nagyrészük az idegen légiókban, ahol az altisztek karában a magyarság van a legnagyobb százalékkal képviselve.

Mesterségesen leszorított búzaárakon igyekeznek több helyen a gazdák terményeit felvásárolni, noha a miniszteri rendelet előírja a búzának minimális árait az ország minden részére. A Tiszai Középjárásban, Törköszentmiklóson kirivó példája mutatkozott a gabonauzsorának, mely abban nyilvánult, hogy a hajóbarakott búzának 20.75 árával szemben a termelők és különösen a kisemberek, közöttük vitézeink, kiknek búzabérelszámolásaik vannak, a legtöbb esetben 19.20—19.50 árakat tudtak 80 kg-nál nehezebb búzájukért elérni. A járásnak a gazdaérdekeket mindenkor megvédő főszolgabirája dr. Szarka Gyula közbelépésére a járás vitézi vitézi hadnagyának dr. vitéz Bisztray i. Jaromir bevonásával oly erélyes akciót indítottak meg, hogy a búzaárakat azonnali hatállyal P 20.20-ra lehetett felemelni. Ma a kereskedelem bevonásával a gazda búzájáért 20.10 összeget kap, ami csakis ezen beavatkozás révén vált lehetségessé. Kívánatos volna, ha az összes járásokban ily ellenőrző munka gyakoroltatnék, mert igen sok vitéz, de kiváltképen a gazdanépesség szegényebb rétege látná ennek nagy hasznát, úgyszintén a munkásság, mely a cséplés után azonnal piacra veti kis keresetét és a gabonauzsorának legfájóbb áldozatává esik.

A burgonya termés ez esztendőben kevesebb lesz a tavalyinál. A mult évben kb. huszonötmillióhatszázezer métermázsa volt a termés, az idén huszonhárommillióháromszázezerkilencszázharmincnégy métermázsa lesz a termés.

Kedvezményes takarmányvetőmag.

A földmívelésügyi minisztérium rendelete, a homoki talaj javitása érdekében azokban a községekben, ahol homoki bemutatótelepek vannak, 50 százalék árkedvezménnyel 100 kat. holdon aluli kistermelők takarmány-vetőmagot kaphatnak. Győr, Somogy, Szabolcs, Hajdú és Szatmár vármegyékben szöszösbükköny, Pest, Csongrád, Szeged sz. kir. városban pedig szöszösbükköny, lucerna és somkóró vetőmag kerül kiosztásra. A vételárban a zsákok ára már benn van és a zsákok az igénylő gazda tulajdonát képezik.

Kiosztásra csak a Vetőmagvizsgáló Állomás normáinak megfelelő és általa megvizsgált vetőmagvak kerülnek. A vetőmagvak vasúti fuvarköltségét a földmívelésügyi kormány viseli. A vetőmagigénylések összeírása a vetőmagvaknak az igénylők részére történő szétosztása községenként történik az illetékes vármegyei gazdasági felügyelősegek irányitása mellett.

Állami műtrágya beszerzését tette lehetővé a kormány, a Gazdasági Felügyelőségeken keresztül. A szükségletért a gazdák a Felügyelőbizottsághoz forduljanak.

Az őszi Lakberendezési és Háztartási Vásár szeptember 1-én nyilik meg. A kedvezményes jegyek augusztus 29-től érvényesek.

Olaszországi tanulmányútra megy a Nemzeti Munkaközpont 200 magyar munkása. Ez az első csereakció az olasz Dopolavoro és a Magyar Nemzeti Munkaközpont szervezetének. Szeptemberben 200 olasz munkás viszonozza a magyarok látogatását.

Háziiparunk új kapcsolatai Amerikával.

A Szent István évvel kapcsolatos magyarok világkongresszusa rengeteg külföldön élő magyart hozott az óhazába. Különösen a második generáció részéről nyilatkozik meg nagy érdeklődés a magyar népművészet és háziipar termékei iránt. Mint értesültünk, már is több komoly megállapodás létesült ezen cikkeinek az Egyesült Államokban az ottani magyarságunk által történő képviseletére.

Egy vitézi alapitású gazdakör 10 éves jubileuma. A szegvári első tanyai gazdakört tudvalevően vitézek alakították meg, hogy a tanyavilágban életet, kultúrát, okszerű gazdálkodást vigyenek. A kör első elnöke vitéz Fekete Imre ,ellenőre vitéz Szentesi Mihály, ügyésze dr. vitéz Bonczos Miklós ügyvéd volt, ma Csongrád vármegye főispánja, akit a 10 éves jubileumkor elnökévé választott a kör, de segédkezett a kör fejlesztésénél a Csongrád megye Vitéze Székén keresztül, vitéz Nagylaki Rátz Jenő honvédelmi miniszter akkor még törzskapitány is, aki a földmívelésügyi minisztériumtól 6000 pengő államsegélyt eszközölt ki annak idején a körnek, most pedig üdvözlő táviratot küldött a jubiláló körnek.

A mostani 10 éves jubileumkor minderről hálásan emlékezett meg vitéz Fekete Imre elnök, akinek beszé-

dén kívül még sok értékes beszéd és előadás hangzott el.

Gabona-piac: Ujbúza: tiszavidéki 77 kilós 19.90—20.10, 78 kilós 21.10—20.30, 79 kilós 20.30—20.50, 80 kilós 20.40—20.60, felsőtiszai 77 kilós 19.80—20, 78 kilós 20—20.20 79 kilós 20.20—20.40, 80 kilós 20.30—20.50, duna-tiszaközi 77 kilós 19.75—19.90, 78 kilós 19.95—20.10, 79 kilós 20.15—20.30, 80 kilós 20.25—20.40, fejérmegyei és dunántúli 77 yilós 19.85—20.05, 78 kilós 20.05—20.25, 79 kilós 20.25—20.40, 80 kilós 20.30—20.55

Ujrozs: pestvidéki 14.50—14.65, más származású 14.70—14.90 P.

Uj takarmányárpa: elsőrendű 15.60—16, középminőségű 15.30—15.50 P.

Tengeri: augusztusra: 18.25, szeptemberre: 17.50, májusra: 13.80 P.

A Vitézi Állásközvetítő Iroda közleményei

Titkárt keresnek kereskedelmi részvénytársasághoz. Sajátkezűleg írt ajánlatban feltüntetendő a személyi adatokon kívül: iskolai végzettség, nyelvtudás, eddigi gyakorlat és alkalmazás, valamint egyéb képességek (gyors- és gépírás) stb. Ajánlatok a kiadóhivatalba „Titkár 100 P kezdőfizetéssel" jeligére.

Akadémia gazdasága több évi gyakorlattal rendelkező, vitéz, vagy frontharcos, erélyes, megbízható, lehetőleg szakiskolát végzett gazdát keresk Magyaróvár.

Budapesti tiszti vitéz, lakás és teljes ellátásra vállalna egy akár fiú, akár leány középiskolás vitézi gyermeket. Cím: Budapest Székesfőváros Vitézi Társadalmi Bizottságánál tudható meg.

PÁLYÁZATI HIRDETMÉNY

A sárbogárdi járás főszolgabírája a Nagylók községben megüresedett községi írnoki állásra pályázatot hirdet. Az eddigi szolgálatot, képesítést, gép- és gyorsírásban való jártasságot, feddhetetlen előéletet igazoló okmányokkal felszerelt kérvényeket augusztus hó 29-én déli 12 óráig kell beadni a nevezett főszolgabírói hivatalba. Honvédigazolványosok, hadi gondozottak, vitézek, végelbánás alá vont közszolgálati alkalmazottak ebbeli minőségüket igazoló okmányaikat csatolni tartoznak. Az állás illetményei a 62.000—193. sz. B. M. rendelethez igazodnak.

Szerkesztői üzenetek

Vitéz Ambró András csendőrtiszthelyettes. Budapest. A „Szárnyat a hazának" alapra küldött 50 P-t a Horthy Repülő Alapra köszönettel továbbítottuk.

V. D. J. Nyujtsa be kérvényét a gyárhoz és értesítsen erről minket, ugyanakkor a székkapitányságon keresztül forduljon az Országos Vitézi Szék Társadalmi Bizottságához kérése támogatásáért.

V. D. E. Azt, aki olyan vitéznek a leányát veszi el, világosításért forduljon: vitéz Sebő György ecetgyároshoz, Szolnok.

V. B. P. T. Először az Országos Vitézi Széktől kell kérelmezni az engedélyt, azután a B. ü. M.-nél. Forduljon a csendőrségi személyi ügyosztályhoz, Károly főherceg-laktanya. (Telefon: 128—490).

V. T. L. A vállalat nem számítható a pénzkölcsönző intézmények sorába, mert nem pénzt, hanem árubitelt nyujt.

V. M. I. Bp. Pontos címet kérünk. 2. Családi ügyekben az Országos Vitézi Szék nem avatkozhatik bele, forduljon a vitézi ügyészhez, aki valószínűen díjmentesen tanácsot ad a továbbiakra.

V. D. E. Aki az olyan vitéznek a leányát veszi el, akinek fia nincs, ha az Országos Vitézi Szék előzetes engedélyével veszi el és a feltételeknek megfelelőnek találtatott, vitézzé avatják.

VITÉZ BAJTÁRSAK!

A gyermekek részére szükséges összes irkák, író- és iskolaszerek legelőnyösebb beszerzési forrása

vitéz SZÉNÁSY BÉLA

papiráruháza

BUDAPEST, IV., FERENCIEK-T. 9.

Valódi 14 karátos tollheggyel ellátott jóminőségű iskolai töltőtollak már Pengő 5·80-tól

„Szénásy takarékironok" egyedárusítása

Dr. v. Sz. S. B. Külön elhelyezési lehetőség vitézek gyermekei számára középiskolában nincs, sem kedvezményes elbánás. A V. K. M. rendelet szerint annyiban megkülönböztetésben részesítik, az igazgatóságok a vitézek gyermekeit, hogy tanulmányi és magaviseleti tekintetekben külön is figyelemmel kísérik őket és erről felvilágosítást adnak.

Vitéz Bajtársaim!

Tisztelettel közlöm Rendtársaimmal, hogy folyó hóban megnyitottuk **Sokszorosító Kliségyárunkat.** Készítünk egy és többszínű kliséket. Müintézetünk a kor kívánalmainak megfelelően a legmodernebb gépekkel van berendezve.

Kérem Rendtársaim szíves pártfogását, mint az országban az első vitéz kliségyáros. **Rendtársaimnak külön kedvezményt nyujtunk.**

Bajtársi üdvözlettel:
vitéz Rozs Kálmán.

Telefon: 333—790. Sokszorosító Kliségyár Kft.
Budapest, VIII., Déri-utca 10.

OLCSÓBB LETT A

PÉTI SÓ

amely nagyobb és jobb minőségű terméstbiztosít

SVÉD ÉS TÁRSA

Finom mechanikai és elektrotechnikai cikkek, preciziós szerszámok és készülékek gyára.

Budapest, XIII., Karmelita-utca 17.

TELEFON: 498—167

Portable és irodai irógépek,

új 145.— pengőtől, az összes rendszerü irógépek legolcsóbb beszerzési forrása

EDES és DECSY, VII., Akácfa-u. 13.

Telefon: 14-42-24. Vitézek 10% engedmény kapnak

Nemzetes Asszonyok figyelmébe ajánl szakácsnőket, szobalányokat, inasokat, főző- és nem főző mindeneslányokat.

vitéz Kraiczár István közvetitő irodája Bpest, Irányi utca 9.

Telefon: 1—846—33.

Vitéz SIPOSS SÁNDOR

kelmefestő és szárazvegytisztító, vitézeknek engedmény!

Belváros, IV., Hajó-utca 12—14. szám. Telefon: 1—812—40.

SKF

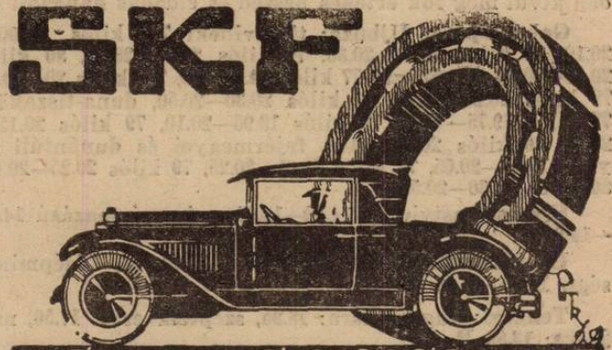

SVÉD GOLYÓSCSAPÁGY R. T.

TELEFON: J. 308-08; J. 402-78 BUDAPEST IX. ÜLLŐI-ÚT 55 SÜRGÖNYCÍM: ESKAEF BUDAPEST

BUTOR tartós, modern kivitelben, kényelmes részletfizetésre kapható:

Kisipari Termékek Bútorcsarnoka rt.

Budapest, VI., Dohány-utca 66. sz.

Telefon: 1-361-19.

Vitézi Rend tagjainak kedvező fizetési feltételek!

Vitéz Csébi Miklós polgári katonai szabó,

a Máltai lovagrend szállitója. Készit mintagyüjteményes választás alapján 8 havi részletfizetésre ruhákat. **Budapest, IV. Váci-u. 59. földszint**

Felelős főszerkesztő és kiadó: VITÉZ BARCY GÁBOR.

Telefon: 1—870—24.

Kiadótulajdonos: az ORSZAGOS VITÉZI SZÉK.

BUDAPEST, KIRÁLYI VÁR.

Centrum Kiadóvállalat rt.

Budapest, VIII., Gyulai Pál-utca 14.

Felelős üzemvezető: Telegdy Lajos.

Gazdák Biztosító Szövetkezete

igazgatóság BUDAPEST, IX. Üllői-út 1. szám. Telefon: 1-878-70.

Vitézi kedvezmények! Képviselet minden községben! Kartelen kivül

ÜZLETÁGAK: *Tüz-, jég-, élet-, baleset-, szavatossági, gépjármü-, betöréses lopás elleni és állatbiztositás*

Országos Magyar

TEJSZÖVETKEZETI KÖZPONT

BUDAPEST, XI., HORTHY MIKLÓS-ÚT 105-113,

Sürgönycim: Tejközpont. Tel.: 25-88-40.

A M. Kir. Földmüvelésügyi Minisztérium megbizásából szervezi és ellenőrzi a tejszövetkezeteket, tejszövetkezeti, alakulási, értékesitési és mindennemü szakkérdésben dijtalanul ad tanácsot és felvilágositást a tejtermelőknek és szövetkezeteknek.

A kézbesitő postahivatalok figyelmébe.

Címváltozás esetén kérjük a 111.545/4-1935 sz. rendelet (P. R. T. 1935-21) értelmében az uj címet megállapitani, ide feljegyezni és a lapot nem után-, hanem visszaküldeni.

UJ CIM:

VISSZA A FELADÓNAK!

VITÉZEK LAPJA

BUDAPEST VIII., ÜLLŐI-UT 8.

Utánküldés kizárva!

VITÉZEK LAPJA

XI. ÉVFOLYAM. 23. SZÁM | A VITÉZI REND HIVATALOS LAPJA | 1938 SZEPTEMBER HÓ 1

Szerkesztőség és kiadóhivatal: Budapest, VIII., Üllői-út 8. II. em. 19. — Telefon: 1-370-24. — Postacsekkszám: 35.785.

Előfizetési ára a „Képes Híradó" c. melléklettel együtt egész évre 20 P; vitézi szervek és vitézek részére 3 pengő 60 fillér. Megjelenik minden hó 1-én, 11-én és 21-én.

A megujhodás útján az olasz és német nemzet után a magyar következik

Az elmult hetekben legnagyobb világesemény volt az a történelmi jellegű fogadtatás, amellyel a harmadik németbirodalom a csonka Magyarország kormányzóját, hitvesét és a magyar államférfiakat fogadta. Ez a fogadtatás azt mutatja, ami a sorsunk alakulására történelmi jelentőségű: hogy Európa mai és jövendő sorsának intézői is rájöttek a magyarság ezeresztendős Dunamedencei hivatására és fontosságára.

A magyarság megbecsülésének és megbecsültetésének a szándéka kerekedett felül a világháború után, mindenütt Európában, barátainknál és ellenségeinknél egyaránt. Az első erkölcsi megbecsültetésünk óta, amely az olasz királyi pár látogatásában nyilvánult meg, a magyar Kormányzónak multheti németországi fogadtatásáig, a magyarság erkölcsi elégtételének a folyamata megy végbe és ez a folyamat épen a magyar Kormányzónak világraszóló pompával való fogadásával érte el tetőpontját.

Európa legbecsületesebb, rokkantságában is bátor harcosa, a fegyvertársi és bajtársi hűség példája, történelmi rendeltetés hordozója, a nyugathoz igazodó politikai és diplomáciai államgépezetünk olyan megbecsülésben részesült, ami jenben csak századokkal előbb volt része

Igaz, akkor hata om is járult a megbecsültetéshez. De mégis, mióta oly megbecsülés érte a magyar nemzetet, amivel Szent Lászlót illették, mint a korabeli lovagiasság, erő és férfieszmény példáját, mióta Nagy Lajos fényes udvarában hódoltak a magyarbirodalom nagysága előtt vagy amióta Róbert Károly visegrádi palotájában a magyar királyi elsőbbségét és döntő jogát ismerték el az idegyülekezett európai hatalmi képviseletek, de különösen azóta, hogy Hollós Mátyás világhatalmát Bécsben a pápai, a francia, a német, a török, a velencei követek elismerték, azóta, négy évszázad óta, nem részesült a magyarság, a maga saját véréből való vezérének képviseletében, ekkora erkölcsi megbecsültetésben mint amilyennel a III. Németbirodalom fogadta a magyar Kormányzót, hitvesét és a nemzet miniszterei. Hiszen a magyar lobogó úgyszólván végig lobogta, a magyar Himnusz végig zúgta, Bécstől a tengerig az egész német földet.

Két európai hatalom, az olasz és a német, mintha mégis elismerné már a magyar nemzetnek a történelem folyamán hozott áldozatait az egyházért, a kereszténységért, a német barátságért. Ugyanekkor mintha megbecsültetnének bennünket ellenségeinkkel is azzal, hogy ráterelik egész Európa figyelmét eltagadott igazságainkra.

Mert a németországi látogatásnak európai vonatkozásai vannak abban a tekintetben, hogy a magyarság egész Európa szeme előtt emelkedett. Egész Európa látja, mert látnia kell, hogy az olasz és a német nemzet feltámadása után a történelem kényszerítő törvényénél fogva a magyar népnek, a magyar nemzetnek a feltámadása következik és ez lesz a harmadik feltámadás a mai európai népek történetében. A mi hitünk szerint épenolyan csodálatosan, épen olyan most még elnem képzelhető módon, mint ahogyan az olasz és a német népek a csodálatos átalakulását nem lehetett volna elhinni két évtizeddel ezelőtt. Mert az a hitünk, hogy az olasz és német nemzet után a magyar nemzet az a harmadik nemzet, amely épenúgy mint amazok, megtalálta régi önmagát, tudatára ébredt eltakart multjának és történelmi rendeltetésének, annak, hogy mindig is az elsők között volt Szent Lászlón, Nagy Lajoson, Mátyáson, a Bethlen Gáborokon keresztül az európai hatalmak között. És ha nem is tér vissza többé az a hatalmi állapot, amellyel Mátyás magyar világhatalmi helyzetében nemzeti életünket végeztük, mert a nagy versenyben a német faj győzött, de a nemzetben ma is ott rejlenek azok az ős-erők, amelyek a régi, fő nélkül való állapot helyett mai szétszaggatottságunkban is ujjáteremtenek bennünket, egységes egésszé, a törzzsel egybeforrott fővel, a mának megfelelő hatalommal, úgy, hogy nemcsak egykori fegyvertársaink, hanem ellenségeink is megilletés szerint fognak bennünket értékelni és becsülni.

„Az érdekközösség, a barátság és a kölcsönös becsülés ezeréves kötelékei fűznek bennünket Németországhoz"

A világsajtó sohasem foglalkozott még ilyen terjedelemben Magyarországgal és a Duna-medence problémájával, mint ezen a héten és az a megbecsültetés, amelyben a magyar kormányzói család, a magyar miniszterelnök, külügyminiszter és hadügyminiszter részesült, eddig nem tapasztalt mértékben emelte a Magyarország iránt nyilvánult érdeklődést.

A Főméltóságú Urat tudvalevően Hitler vezér és kancellár a német flotta gyakorlatokra hívta meg, de ugyanakkor bocsátották vízre a német hajóraj legújabb páncélos cirkálóját is és az új páncélosnak a keresztanyai tisztségére a Főméltóságú Asszonyt kérte fel Hitler.

A látogatással kapcsolatban, amelynek pompája minden elképzelhetőt felülmult, politikai tárgyalások is folytak a szintén Németországba utazott vitéz Imrédy Béla miniszterelnök, Kánya Kálmán külügyminiszter, vitéz Rátz Jenő gyal. tábornok, honvédelmi miniszter és a német vezető politikusok között.

A Főméltóságú Kormányzó Ur és hitvese a magyar államférfiakkal együtt augusztus 20-án este indult el különvonattal Németországba. Bruck-Neudorfnál, a határállomáson, katonai díszőrség és zenekar fogadta őket, Bécsbe vasárnap 11 órakor érkezett a különvonat és itt Seiss-Inquárt birodalmi helytartó üdvözölte a Kormányzót, kiemelve a magyar-német sorsközösség történelmi tényét. Bécsből Kiel városáig a német nép állandóan megnyilvánuló üdvözlése mellett ment végbe az út, mindenütt magyar és német lobogók, zenekarok, katonai parádék és lelkes tömegek fogadták a vendégeket és Németországon keresztül egészen a Keleti-tenger partjáig soha még nem hangzott föl annyiszor a magyar Himnusz.

A Kiel-i pályaudvaron minden épület, minden szabadtér a magyar nemzeti szinekkel és német nemzeti szinekkel volt borítva és magyar címerekkel díszítve, amikor a Kormányzó Ur megérkezett és Hitler vezér és kancellár, a német külügyminiszter és a német kormány tagjai, az egész harmadik birodalom minden katonai és polgári képviselete fogadta Őt a Himnusz zúgása közben. A két államfő hosszan kezetszorított, Hitler közvetlen szavakkal üdvözölte Magyarország Kormányzóját, majd a Főméltóságú Asszonyt és a magyar kormány többi tagját. Az állomásról ugyancsak a Himnusz hangjai mellett távoztak a vendégek az éljenző tömegek sorfala között a Kiel-i hadikikötő felé, ahol egy jachtra szálltak és a Germánia hajógyárba mentek. Itt ünnepi beszédek keretében a Főméltóságú asszony, karján a fogadásnál Hitlertől kapott gyönyörű virágcsokorral, megkeresztelte és útjára indította a hajót, megmozdítva az erre szolgáló emeltyűt és messze csengő hangján keresztelve el azt a Prince Eugén névre. A szünni nem akaró lelkesedés közben végbement díszmenet után a Főméltóságú Asszony a Pátria hajóra, Hitler a maga vezéri motorjára szállt, a Főméltóságú Ur pedig elkocsizott a német tengerészemlékműhöz és annak megkoszoruzása után Ő is a vezér motorjára szállott és innen nézték végig azt a minden részletében lenyügöző, csodálatos pompával megrendezett flottaparádét, amelyhez hasonlót még talán nem is rendeztek. A 136 hajó mintha a végtelenségig sorakozott volna, mint valami félelmetes hatalmak csapata vonult el a Magyaorrszágot képviselő Kormányzó, a Főméltóságú Asszony és a magyar államférfiak előtt. Az esti ünnepségeket és hangversenyeket a német tengerihaderő éjszakai gyakorlata követte.

Hétfőn, augusztus 22-én, a Pátria fedélzetén Helgolandba hajóztak a vendégek, ahol ugyancsak az egész környék és erődítmények a magyar szinekben ragyogtak és a sziget soha nem látott pompában állott. Az erődítmények megtekintése után az Elbán Hamburgba hajóztak az ünneplők, a hamburgi világhírű hajógyár megtekintésére és innen százezrek tömegeinek ünneplése közben mentek tovább különvonaton Berlinbe.

A fogadtatás, amely Berlinben fogadta a magyar vendégeket, az eddigieket is fölülmulta, amikor este 7 órakor a tündéri fényességbe borított városba értek, amelyben mintegy kétmillió ember volt az utcákon, amerre a vendégek a szállásaikra hajtottak.

A Berliner Tageblatt külön számot adott ki a Kormányzó Ur képével a címlapon. Minden cikke Magyarországgal foglalkozik, amelynek sorsa a vezércikk szerint mindjobban előtérbe kerül Európában. Foglalkozik a lap a Vitézi Renddel is, ugyanígy az egész német sajtó a fogadás részleteivel volt tele.

Berlinben történelmi érdekességű felköszöntők hangzottak el. Hitler vezér és kancellár pohárköszöntőjében kiemelte azt az ezeresztendős történelmi barátságot és sorsközösséget, amely Magyarországot Németországgal összeköti és rámutatott ennek a barátságnak különösen mai értékére amikor a történelmi események következtében megtaláltuk végleges történelmi határainkat. Meggyőződése szerint ez a német-magyar közösség nemcsak a német és magyar érdekeket szolgálja, hanem szoros együttműködésben a velünk baráti Olaszországgal, záloga lesz egy méltó és igazságos általános békének. Ugyancsak hangsúlyozta a Kancellár Németország és kormánya rokonérzését a magyar Kormányzó országépítő munkája iránt és poharát a lovagias magyar nemzet boldogságára, felvirágozására és a Kormányzói pár egészségére emelte.

Horthy Miklós Kormányzó pohárköszöntőjében többek között a következőket mondotta:

— Ha átlépjük a német birodalom határát, nem az az érzésünk, hogy idegen földön járunk. Szent István óta, aki egy német hercegnőt tett meg Magyarország első királynéjává, a mi két népünk igen sokszor talált egymásra. Gyakran harcoltak közös eszményekért és végeztek közös munkát. Az érdekközösségnek, a barátságnak és a kölcsönös becsülésnek ezeréves kötelékei fűzik őket egymáshoz.

— Azokhoz az emlékekhez, amelyek a vállvetve végigküzdött harcokból származnak és ahhoz a hű fegyverbarátsághoz, amely a világtörténelem legnagyobb háborúja idejében szövődött közöttünk, most az igaz-

ságos békére irányuló közös akarat és az Olaszországhoz való közös barátság társul.

A berlini kancellári palota előtt százezres tömegek jelentek meg a magyar vendégek üdvözlésére.

Az ünnepségek alkalmával nyujtotta át személyesen Hitler kancellár a Főméltóságú Asszonynak a német Vörös Kereszt női rendjelének művészi kivitelű érmét.

Csütörtökön a berlini hősiemlékművet koszorúzta meg a Kormányzó Ur, résztvett a tiszteletére rendezett katonai díszszemlén, este pedig az Opera díszelőadásán.

Berlinből ellátogatott a Kormányzó Ur és kísérete Potzdamba, Nagy Frigyes egykori székvárosába. Pénteken délután pedig valóságos diadalmenetben vonult megint a berlini utcákon végig millió és millió embernek a sorfala között a charlottenburgi kastélyba, ahol a német külügyminiszter villásreggelije zárópontja volt a magyar államfő és hitvese, valamint a magyar államférfiak berlini látogatásának. Ezután a búcsú következett Berlintől, amely megint az utcára vitte Berlin lakosságát mely a charlottenburgi kastélytól a pályaudvarig ünnepelte a távozó vendégeket. A Kormányzó Ur és Hitler a Főméltóságú Asszonyt közrefogva léptek a szalonkocsi felé, hosszasan, szívélyesen búcsúzkodtak el, majd a különvonat 10 órakor elindult Nürnberg felé.

Nürnbergben, ebben a középkori hangulatú, de a modern feldiszítés minden lehetőségével ragyogóvá tett városban, ahol egykor a német-római császár udvara élt a birodalmi gyűlések alatt, most megismétlődött a fogadás minden pompája. Hess Rudolf a birodalom minisztere, a vezér helyettese fogadta a vendégeket. Nürnbergből a vendégek elindultak hazafelé, a miniszterek a tervszerint különvonaton, míg a kormányzói pár a Zsófia gőzös fedélzetén.

A hajóra Linzben ült fel a Kormányzói pár, szintén nagy ünnepeltetés mellett. Höfleinben volt a búcsúkihallgatás a német hivatalos közegek részére, az utolsó német állomáson, Hainburgban pedig a Himnusz hangjai mellett a dunai német flottila kíséretében búcsúztak el a német földtől.

Magyar földre hétfőn reggel 8 órakor érkezett a kormányzói pár, ahol a partokon, az állomások körül, a magyar nép tömegei vonultak ki a visszatérő Kormányzó és Hitvese ünneplésére. Budapestre 5 órakor ért a Zsófia és a Kormányzó Ur fogadásán már a közben különvonaton haza érkezett miniszterelnök és a miniszterek mind jelen voltak. A fogadás a Vigadóteren nagy ünnepélyességgel ment végbe, a Vitézi Rend és a Frontharcos Szövetség díszszakaszai, zenekarok és a különféle hivatalos tényezők és egyesületek, előkelőségek jelenlétében. A Kormányzó Ur és a Főméltóságú Asszony szivélyes üdvözletek után gépkocsira szálltak és Gödöllőre hajtattak.

Az EPOL felhívása a sokgyermekes családokhoz. Az Egészségpolitikai Társaság elnöke felhívást intézett a sokgyermekes magyar családokhoz, amelyben kifejti, hogy az EPOL lankadatlanul építi az erős, boldog és megdönthetetlen húszmilliós magyarság gondolatát. Legelső lépésként fel kell kutatni a magyar sokgyermekes családok kataszterét.

Felhívja tehát az EPOL a nemzet négy- vagy többgyermekes családfőit, budapestieket és vidékieket, szegényeket és gazdagokat, hogy nevüket, lakcímüket, foglalkozásukat, gyermekeik számának feltüntetésével, póstán juttassák el az EPOL címére: Budapest, IV., Veres Pálné utca 9.

Vitéz nagylaki Rátz Jenő honvédelmi miniszter kitüntetése

A Kormányzó Ur Őfőméltósága a m. kir. miniszterelnök előterjesztésére vitéz nagylaki Rátz Jenő honvédelmi miniszternek a Haza és a m. kir. Honvédség érdekében teljesített kimagaslóan eredményes és rendkívül értékes szolgálataiért az els osztályú magyar érdemrendet adományozta.

A vitézi Rend a legnagyobb örömmel értesül a honvédelmi miniszter új kitüntetéséről, amely a mai honvédelmi gondolat legkimagaslóbb képviselőjét érte.

Vitéz nagylaki Rátz Jenő számunkra már nemcsak honvédelmi miniszter, hanem az a magyar katona, aki képes lesz az új történelmi feladatokra hivatott magyar nemzeti hadsereg tovább fejlesztésére és tökéletesítésére. Ha ő megszólal, a történelmi magyar katona szólal meg benne.

Nem a napipolitika, de az azonfelül álló nemzetvédelem az ő egyéniségének lényege. Benne van feltámadóban a népi katonai gondolatnak, a néppel egybeforró nemzeti hadsereg eszméjének a képviselője, aki örök magyar igét mondott, amikor azt mondotta: „A honvédség maga a nemzet és megfordítva a nemzet maga a honvédség". Az a katona ő, akiben a magyar nép megérzi, hogy egészen az övé és aki előtt épen, mert igazi katonát érez benne, önmagát becsülve, önmagát értékelve tiszteleg feszes vigyázban a kitüntetése alkalmából.

Nekünk vitézeknek külön örömünkre szolgál, hogy a honvédelmi miniszter személyében a legmagasabb kitüntetés olyan kiváló rendtársunkat érte, aki évek hosszú sora óta tevékeny és eredményes munkát fejtett ki a Rend kebelében és irányításában is és mindenkor tanujelét adta annak, hogy milyen meleg szeretettel csüng a Renden és mennyire figyelemmel kiséri a Rend életének minden mozzanatát.

Munkaalkalmat, üzlet-, és iroda felendítést, felek szerzését biztositandó a Budapesti Székesfővárosi Vitézi Társadalmi Bizottság, a folyó év végén szaknévsort fog kiadni az összes szabadpályán lévő (iparos, kereskedő, mérnök, vegyész, gyógyszerész, orvos, ügyvéd, dohányárus, írók, művészek, tőzsde-, és egyéb bizományos, nyelvmester, stb.) fővárosi és környékbeli nemzetes urakról és nemzetes asszonyokról, városmányosokról.

Az eddig már megjelent fővárosi vitézi iparos- és kereskedők névjegyzéke ugyanis bebizonyította, hogy mennyire hasznos az ily együttes szaknévsor, melynek előnyét a V. T. B. a jövőben a többi szabadpályán dolgozó vitézek rendtársra és rendtársnőkre is ki akarja terjeszteni. Mindazok, akik e névsorban felvételüket óhajtják, jelentkezzenek írásban a V. T. B. vitézi iparos- és kereskedők csoportjának vezetőjénél (vitéz Kócsy Elemér m. kir. ezredes, Budapest, VIII., Üllői-út 8. Vitézi Rendház.) Ezen jelentkezésnél feltüntetendő a pontos és teljes név, foglalkozás, iroda és lakcím és telefon.

Egyszeri felvétel 6 pengőbe fog kerülni.

A szaknévsornak külön ára nem lesz, és terjesztése katona- és polgári hatóságoknál, irodákban és minden elképzelhető helyen külön költséget a jelentkezőknek nem fog okozni.

VILÁGPOLITIKA

A budapesti svájci tiszteletbeli konzulátus megszünt. A m. kir. külügyminisztérium értesítése szerint a budapesti svájci tiszteletbeli konzulátus megszünt és a svájci vonatkozású konzuli ügyek a jövőben a budapesti svájci követség hatáskörébe tartoznak.

*

A német Sas-rend nagykeresztjét adományozta Hitler kancellár vitéz nagylaki R á t z Jenő altábornagy honvédelmi miniszternek és a német Sas-rend középkeresztjét a csillaggal vitéz J á n y Gusztáv altábornagynak. Magas kitüntetést kaptak még vitéz Koós Miklós első szárnysegéd, Gyimessy Frigyes ezredes, a honvédelmi miniszter szárnysegéde, Brunswick György ezredes utimarsall, Gerlóczy Gábor alezredes, Németh Tibor őrnagy és Scholtz Andor folyamőrkapitány szárnysegédek. A miniszterelnök és a miniszterek már régebben részesültek a német legmagasabb kitüntetésekben.

*

Magyarország fegyverkezési egyenjogúságát tudomásul vette a kisantant, de ezzel azok a tárgyalások, amelyek Magyarország, Jugoszlávia, Románia és Csehszlovákia között már egy év óta folytak, nem fejeződtek be. A blédi egyezmény a fegyverkezési egyenjogúságnak a három állam részéről történő tudomásul vételét, valamint Magyarország és a három állam közötti fegyveres erőszak alkalmazásáról való lemondást tartalmazza. Az egyéb kérdésekről való tárgyalások végleges formáikban még nem voltak megállapíthatók.

*

Runciman lord tárgyalásai a cseh kormányférfiakkal a héten jutottak a döntő pontra. A cseh kormány új és engedékenyebb tervet ajánlott fel a kérdések megoldására, amellyel új alapot javasol a szudétanémet vezetők kéréseinek kielégítésére. Ugyanakkor sorozatos támadások jelentek meg a sajtóban, amelyek miatt Németország erélyeshangú tiltakozó jegyzéket intézett a cseh kormányhoz.

A tárgyalások egész Európa izgatott figyelme mellett folytak, Párisban államtanács, Londonban miniszteranács volt az Európa békéjét fenyegető kérdésben. Megszervezett sajtópropaganda, a szudétanémeteket igyekezett vádolni azzal, hogy a már engedékeny cseh javaslatokat nem akarják elfogadni, azonban a valóság az hogy a cseh javaslatok látszólag ugyan engednek és önkormányzati körzetek felállítását igérik, azonban bár lennének német, magyar, tót, cseh körzetek, autonómiát mégsem kapnának a nemzetiségek és ezt a szót úgyszólván ki is kapcsolták a tárgyalások köréből.

Az olasz sajtó a kisebbségek követelései mellett foglal állást, tartózkodóan ítéli meg a helyzetet, de az angol sajtó is elismeri, hogy világháború esetében Olaszország állásfoglalása lesz döntő jelentőségű.

A tótok Slovák című lapban figyelmeztetik Prágát, hogy ne engedje az ágyúk eldördüléséig a húrt feszülni és hangsúlyozzák, hogy ők követeléseikből nem engednek.

Az egyesült magyarpárt nyilvánosságra hozta hivatalos álláspontját a cseh kormány javaslatával szemben és többek között hangsúlyozza, hogy a Csehszlovákiában élő magyarság akarata ellenére, sőt a békeszerződéseket megalkotó nagyhatalmak szándéka ellenére került a cseh nemzeti imperializmus alá. A felvidéki magyarság a nemzeti önrendelkezés álláspontján áll, követeli a nemzeti önkormányzat haladéktalan megvalósítását, követeli, hogy Szlovákia és Kárpátalja területén teljesen és tökéletesen ugyanazt a jogi és tényleges egyenlőséget élvezzék, mint az állam többi nemzete. Általában a kormányjavaslat nem elégíti ki a magyar pártot és ezért tovább harcol a köztársaság többi nemzetével egyenrangú jogokért.

Runcimon lord fogadta a szudétanémet párt küldöttségét, amely tájékoztatta őt a szudétanémet munkavállalók és tisztviselők gazdasági helyzetéről.

A legutolsó hírek szerint a háború veszélye egyelőre elhárult.

BELPOLITIKA

A Kormányzó Ur felújította a Szent István-rendet és annak nagymesteri teendőit mindaddig, amíg a királyi hatalomban foglalt jogokat kormányzó gyakorolja, a mindenkori kormányzó látja el.

*

A Kormányzó Ur japán kitüntetése. Az új japán rendkívüli követ és meghatalmazott miniszter átnyujtotta megbízólevelének átadásával egyidejűleg a Kormányzó Urnak a legmagasabb japán rendet, a Chrysantem-rendet.

*

„Mult és jövő határán" címen a miniszterelnök megjelentette kormányra lépése óta elmondott beszédeit. A kötet első része 9 nagyértékű beszédet tartalmaz, amelynek célja felemelni a nemzetet a mult és a jövő határvonalán a legmagasabb eszmei célok szolgálatába. A második rész több ünnepi beszédet tartalmaz a magyar lelkiség, a vitézi eszmény, a család, a frontharcos erény, a nemzeti életösztön megnyilvánulásairól. A harmadik rész egy régebbi előadása a miniszterelnöknek.

*

A minisztertanács elfogadta a sajtó és a színművészeti, valamint a filmművészeti kamarai rendelet tervezetét. A tervezetben a kamara több fő- és alosztályból áll és szigorú pontokat tartalmaz az újságírórend nívójának megtartására.

*

A nemzeti repülőalapra negyedmillió pengőt adományozott a főváros.

*

A református debreceni világgyűlése, melyen a világ minden részén lakó magyar reformátusok képviseltették magukat, befejeződött az Országos Lelkész Egyesület közgyűlésével, amelyen Ravasz László dunamelléki püspök beszédet tartott. Hangsúlyozta, hogy a mai időkben egyetlen egy út áll előttünk: a mai magyarságnak minden vonalon való gyors megerősítése. Eben az erősítési munkában különösen szükség van a magyar kálvinizmusra, mert eredeténél és természeténél fogva ez a legtisztább és legkeményebb magyarság ezen a földön. A püspök még a debreceni collégium 400 éves jubileumáról, majd a Szent István-törvényről szólt, amelyben szerinte az egységes magyar nemzet élő történelmi tudata kristályosodott ki és ennek a történelmi tudatnak kialakításában és a törvény létrejöttében része volt a magyar protestantizmusnak is. A reformátusok debreceni világgyűléséről kijelentette, hogy az nem volt ellentüntetés semmi más gyűléssel szemben, a célja csak az volt, hogy a Magyarországra érkezett református magyarokat összegyűjtse a magyar kálvinizmus anyavárosában.

*

A magyar családvédelmi szövetség, mely a Főméltóságú asszony fővédnöksége alatt működik, igen nagyszabású mozgalmat indított a tiszta magyar fajú ormányság 44 községében. A szövetség 44 családvédelmi titkárt küldött szét a községekbe, hogy tanulmányozzák az ormánysági faluk családvédelmi lehetőségeit és különösen az egyke ellen eredményes módon felvegyék a harcot. Az egyik terv az, hogy a családvédelmi szövetség fajtisztaság és fajegészség szempontjából gondosan megvizsgált családokat kíván az ormánysági falvakba telepíteni, másrészt pedig részletfizetés mellett kölcsönhöz juttattja a fiatal házasokat és örökáron földet is juttatnak nekik, amit a kölcsönből fizetnek.

Vitézi gyermek zongora és zeneelméleti oktatását vállaja havi 8—10 P-ért. Vitéz Takács Tibor okl. középisikali énektanár (szkv. százados) Lakik: XIV., Vitéz-kertváros 72. sz.

A MAGYAR KATONAESZMÉNY SZOLGÁLATA

A VITÉZI REND ZRINYI CSOPORTJÁNAK ROVATA

„Kicsoda hiresebb ezen a világon, mint azok, kiknek a história világ fogytáig becsülettel említi neveiket?"

Zrinyi.

„Szent István koronája semmi az ő pallosa nélkül; hiába azzal koronázza fejét, ha oldalára kardját nem övedzi."

Zrinyi.

Szent István - a katona

A szent királyhoz országlásának kilencszázéves évfordulóján, a bilincsekbe vert magyarság könyörgése száll: „nagy inségben lévén" . . . Kibuggyan a fájdalmas ének szívünkből: „Hol vagy István király?" Nézz le ránk késői fiaidra, láss meg minket a trianoni nyomorúságunkban és segíts vissza arra a földre, amelyet bűneink miatt vesztettünk el. És a jó király bizonyára meghallgatja a nemzet könyörgését és eleven erőként megmaradt szellemével újra megerősít minden magyart, elsősorban — magyarságában.

Olyan ez, mint amikor a rég elhalt szülőkhöz fohászkodik a bajbajutott gyermek és az atyai (anyai) szív megdobban ott a föld alatt, szelleme, tanítása megelevenedik és helyes útra vezeti az élőt.

Szent István élete is örök időre utat jelölt a magyarságnak. Ez az út: A kard és kereszt útja. A kardé: amely először keleten villant meg, hogy dicsőséget, országot szerezzen és azt megtartsa; a kereszté: amely Isten országává tette ezt a földet, Isten gyermekeivé népét, hogy örökké megmaradhassanak.

Mert, — most már tisztán áll előttünk — Szent István emberfeletti munkát végzett, mikor a nyugati államforma bevezetésével és népének megtérítésével minden időre biztosította a nemzet életét.

Ehhez a munkához Szent Istvánnak az ősi — abban az időben maradéktalanul meglévő — harcos szellem adhatott erőt, mert bár főműveként apostoli munkáját jelölik, — magyar szemmel nézve — ez a munka a legragyogóbb katonai alkotás. Mert ha Szent István a béke katonája volt is, csak a magyar lelke, akarata és magyar kardja erejével tudhatta négyévtizedes uralkodása alatt az ősi törzsszövetségből kiemelve megteremteni a mi ma is szentistváni szervezetben élő államunkat.

Ez pedig Szent Istvánnak — a katonának a műve, aki fejedelmi szüleitől felmérhetetlen erőt, jellemet, nevelőjétől, szent Adalberttől és fennkölt nejétől, bajor Gizellától keresztényi szellemet, erkölcsöt és kultúrát kapott. Szent István mai értelemben vett nagy műveltsége ezeket az erőket a saját akarata szerint, maradéktalanul, nemzete szolgálatába állította.

Ez az akarat legyőzte még a nagy királyban is lázadozó ősi vért; legyőzte Koppányt és Ajtonyt és megbüntette Vászolyt. És ki tudja, nem siratta-e meg ősi vallásához görcsösen ragaszkodó népét a veszprémi és nagyőszi lélektörés után a katona István, a vaskezű uralkodó . . . az új hit templomában . . . ki tudja?

Ez az akarat védte meg az ifjú keresztény államot, függetlenségét kifelé is, II. Konrád és a bolgárok ellen.

Ezért maradt Szent István államalkotó, szervező és katonai képességeivel, szent életével, bölcseségével és jóságával a magyar királyi utódok örök eszménye, minden magyarok atyja és nagy égi pártfogója. Lemondással és küzdelemmel teli élete pedig örök tanítás, hogy a H a z a érdekében mindenről le kell tudni mondani, ha az idő, az adott helyzet megköveteli. Tanítása ma is élő erő, amelyet meg kell fogadnunk, hogy végre elindulhasson ez a sokat szenvedett nép a szentistváni gondolat jegyében azon az úton, amelyet a magyar akarat nagy királya épített — a jövendő ezerév felé!

Rostás József

FELHIVÁS

A VITÉZI REND ZRINYI CSOPORT-jának belső munkatársai és tisztségviselői részére f. évi szeptember hó 2-án, pénteken este 7 órai kezdettel a Vitézi Rendházban (Üllői-út 8.) fontos megbeszélés lesz, amelyen azokat a rendtársainkat is szívesen látjuk, akik újonnan kívánnak bekapcsolódni a Zrinyi Csoport munkájába.

Főtárgy: a tudományos és zeneművészeti szakosztály megalakítása.

Központi Vezetőség.

Cikkeink átvételét csakis a forrás pontos megnevezésével engedjük meg!

SZÉLJEGYZETEK

Szent István

az államalkotó, az erőskezű és erőslelkű nagy király, harcos népét a nyugtalan, nomád élet kalandos és pusztító úttalan útjairól, a munka, a művelődés nyugalmas földjére kényszerítette. Messzire, évszázadokra előrelátó lelke, a Haza és nemzet fenntartásának egyedüli és kiapadhatatlan erőforrását, a keresztény hitben találta meg. Szent István a keresztényi gondolattal erkölcsöt, kulturát és jövőt adott nemzetének. Megtanította népét arra, hogy harcos erejével a megszerzett földet művelje is és magáénak tudja. A nemzet küzdeni tudását a föld felé fordította. Ez időtől a magyar a földdel harcolt, s a földért. Az első kalásszal született a föld iránt érzett igazi szeretete is. Majd, mikor apáink és anyáink csontjai megszentelték a kenyéradó földet, az iránta érzett szeretet eszményesült, a minden nemzeteket fenntartó hazaszeretetben. Mert a nemzet tartja fenn a Hazát és a Haza a nemzetet. Egyik, a másik nélkül nem lehet.

A föld magyar harcosa nem puhult el a béke tétlenkedőjévé, mert a föld iránt érzett szeretete kényszerítette, hogy megvédje a Hazát. Őseinek harcias nyugtalansága már csak emlékében élt, mégis, harcos mivolta nem csökkent. A Haza, az otthon és család féltése katonává tették. A pogány, fegyelmezetlen harcosból katona lett. A történelem távlatából kilépett a Katonaeszmény, [illegible] és tiszteljék a magyart . . .

Szent István király ültette el a nemzet lelkében a keresztényi gondolat magját, melyből kinőtt a hazaszeretet . . . és nőni fog, amig nap ragyog a magyar rónák felett, amig aranykalász hullámzik ezen a szent [illegible] lengi körül az aranytengerből kiemelkedő, útszéli kersztrefeszített Krisztust. . .

Cs. I.

Uj fények

Nem is kell figyelmesebben böngészni a napilapokat és folyóiratokat, hogy észrevegyük azt, menynyire előtérbe került ezeken a hasábokon a katonaság vagy még inkább a magyar honvédség ügye. Az az eszmeterjesztő munka is, amelyet a Vitézi Rend Zrinyi Csoportja évekkel ezelőtt elkezdett és csendben, de szívós kitartással azóta is folytat, új alapokra talált, hiszen a magyar katonaeszmény ügye ma már nem mostohagyermeke a sajtónak sem többé.

Ha örvendetes az, hogy a sajtó olyan bőven és szeretettel foglalkozik a magyar honvédelemmel, még sokkal örvendetesebb, hogy a népesség széles rétegeinek hangulata és felfogása is más irányba terelődött.

Magyar emberek szemében mindig kedves volt a katona alakja. Ha a felfogása és szemlélete a katonasággal szemben néha meg is billent, mint pl. a világháború követő években, annak oka is főként az a romboló, álpacifista, tervszerű katonaellenes propaganda volt, amely könnyen találhatott talajt e zavaros idők meghasonlott emberének lelkében.

Ez a kor lezáródott. A katonaellenes szólamoktól terhes felhő és köd elvonult a magyar szemek elől. A magyar honvédet meleg szeretet veszi körül s a katona láttán az emberek megint tudnak lelkesedni . . . a pesti utcán éppenugy mint a távoli kis falukban. Ez a szeretet és lelkesedés új fény a magyar éjszakában.

Abban az éjszakában, amely egyre világosabbá kezd válni.

Z. Gy.

GYÖNGYSZEMEK
a magyar vitézség kincstárából,

(Összeállította és tanulsággal ellátta:
vitéz Nagymegyeri Nagy Károly
ny. altábornagy.

Iványi Mihály népf. őrmester
(földmíves)

1938 május 18-án éjjel egy őrvezető és tíz honvéddel felváltotta zászlóaljának 2. sz. tábori őrsét. Ugyanaz nap, azaz pünkösdkor 18 óra és 19 óra között az olaszok tűzérségi tűzel árasztották el főőrsünket és mind a három táboriőrsöt. Majd 23 óra után zárótűz oltalma alatt egy erősebb különítmény támadta meg az 1. sz. tábori őrsöt, amely a túlerő elől a főőrsre vonult vissza.

Az olasz különítmény az 1. sz. tábori őrs helyéről a 2. sz. tábori őrs felé (Iványi) fordult és a feneri úton volt két géppuskás őrszem közül az egyiket elfogta, a másik elmenekült. Időközben a nagy harcizaj hallatára a 3. sz. tábori őrs is bevonult a főőrsre, míg a 2. sz. tábori őrs ereje a veszteségek folytán parancsnokukkal együtt (Iványi) hét főre apadt. Ez azonban rendületlenül kitartott helyén.

Az olaszok ugyanis a 2. sz. tábori őrs felé folytatták támadásukat. A tábori őrs elé 30—40 m-re érkezve. Iványi ledobatta a kézi gránátokat, majd ezek elfogytával gyorstűzzel árasztotta el őket, mire az olaszok visszavonultak. Iványi eközben két emberével öt olaszt fog el, köztük egy századost sétetlenül és egy súlyosan sebesült hadnagyot.

Egyik olasz fogoly állítása szerint a támadó különítmény létszáma 113 ember volt.

Hősi magatartásáért az arany vitézségi éremmel jutalmazták meg.

Tanulság: Előre kell bocsátanom, hogy ez a kis csete-páté éjjel játszódott le, mikor a siker a kezdeményezésen múlik. A két szélső tábori őrs szorosan ragaszkodott a szabályzat határozataihoz (?), mikor a túlerő elől a főőrsre vonult vissza. Iványi azonban nem látott okot erre és rugalmas harcászati ösztönénél fogva kitartott helyén. **Erős akarata párosulva önbizalmával és merészségével az óriási túlerővel szemben győzött.** Éjjel lévén a gyengébb akaratú ellenség elismerte fölényét és visszavonult.

Éjjeli harcban a képzelet nagy szerepet játszik. A gyengébb akarat a helyzetet mindig a saját hátrányára színezi ki és az ellenség feltételezett nagyobb erejét csakhamar elhiteti, ami természetesen megbénítja a tettert.

Hegedüs János őrmester (földmíves) a cs. s kir. 52. gyalogezredben. 1915. november 3-án az isonzói harcvonal „Podjora" magaslatán századparancsnokától azt a parancsot kapta, hogy 15 emberből álló járőrével derítse fel az ellenség első állását. Az ellenség hatalmas tűzérségi tüzében előtörve, egy ellenséges századra bukkant, amely volt első állásunkat már elfoglalta. Pillanatnyi elhatározásból eredő gyorstűzzel és kézi gránáttal az ellenséges századot megtámadta, majd rohammal az állást efoglalta, 83 foglyot ejtvén, közöttük egy századost és egy hőhadnagyot.

E tettéért az arany vitézségi éremmel tüntették ki és 200 korona jutalmat kapott.

Tanulság: Régi, még a háború előtti „Gyakorlati Szabályzat"-unknak volt egy pontja, amely úgy szólt, hogy „kétes esetekben a merész elhatározás mindig a jobbik". Ezt nem a magyar katona számára írták, aki amúgyis tudja és gyakorolja, aki **szivében és szuronyában** (újabban kézi gránátjában) **bízva, még a legválságosabb helyzetekben is inkább keresztülvágja magát az ellenségen, mintsem hogy fogoly legyen.** Ilyenkor mindig a merész és gyors elhatározás és a **kíméletlen roham** van helyén. Nem mindenki hal (?) meg a háborúban! Azután meg az ellenség sincs különb helyzetben, mint mi. „Aki mer, az nyer!"

VITÉZEK LAPJA KÉPES HIRADÓJA



Vitéz nagybányai Horthy Miklós Magyarország Főméltóságú Kormányzója előtt Berlinben tisztelegve elvonult a német hadsereg minden alakulata. Repülő altisztek díszszázada.



A Főméltóságú Kormányzó budapesti ünnepi fogadásánál Szendy Károly polgármesterrel beszélget a hajóállomáson.

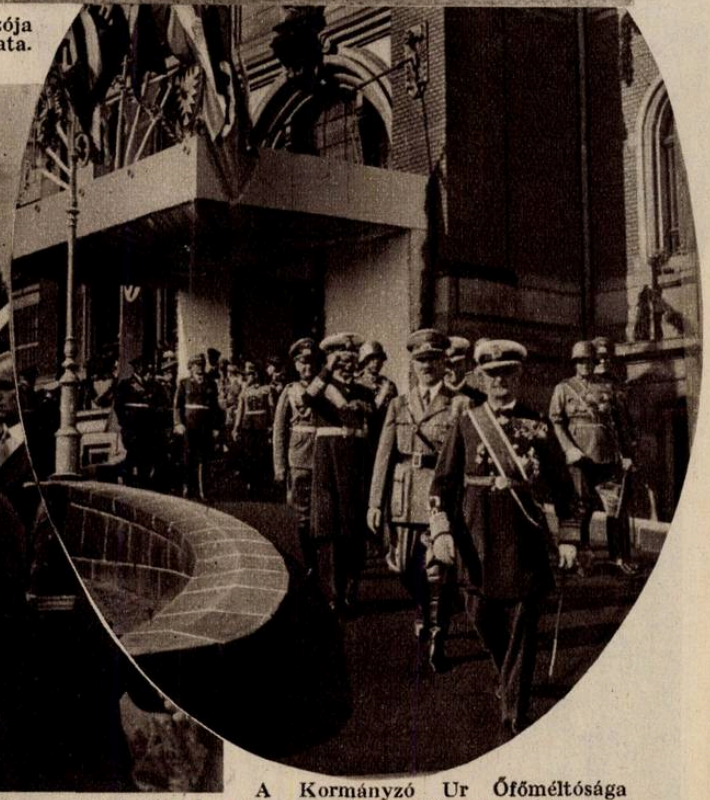

A Kormányzó Ur Őfőméltósága Hitler vezérkancellárral a kieli ünnepségekre érkezik.

A „VITÉZEK LAPJA" INGYEN MELLÉKLETE

1938 SZEPTEMBER 1

A székesfehérvári országos ünnepségek



A székesfehérvári ünnepi országgyűlés a Himnusz alatt. Elől vitéz Nagybányai Horthy Miklós kormányzó úr Őfőméltósága (x) és vitéz Imrédy Béla miniszterelnök (xx).



A most leleplezett székesfehérvári Szent István szobor.

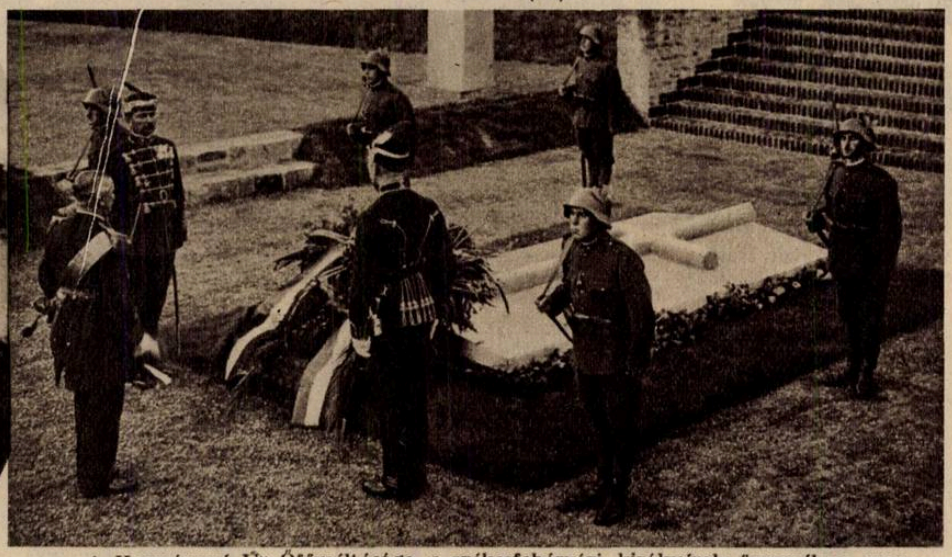

A Kormányzó Úr Őfőméltósága a székesfehérvári királysírok ünnepélyes megkoszorúzásánál.

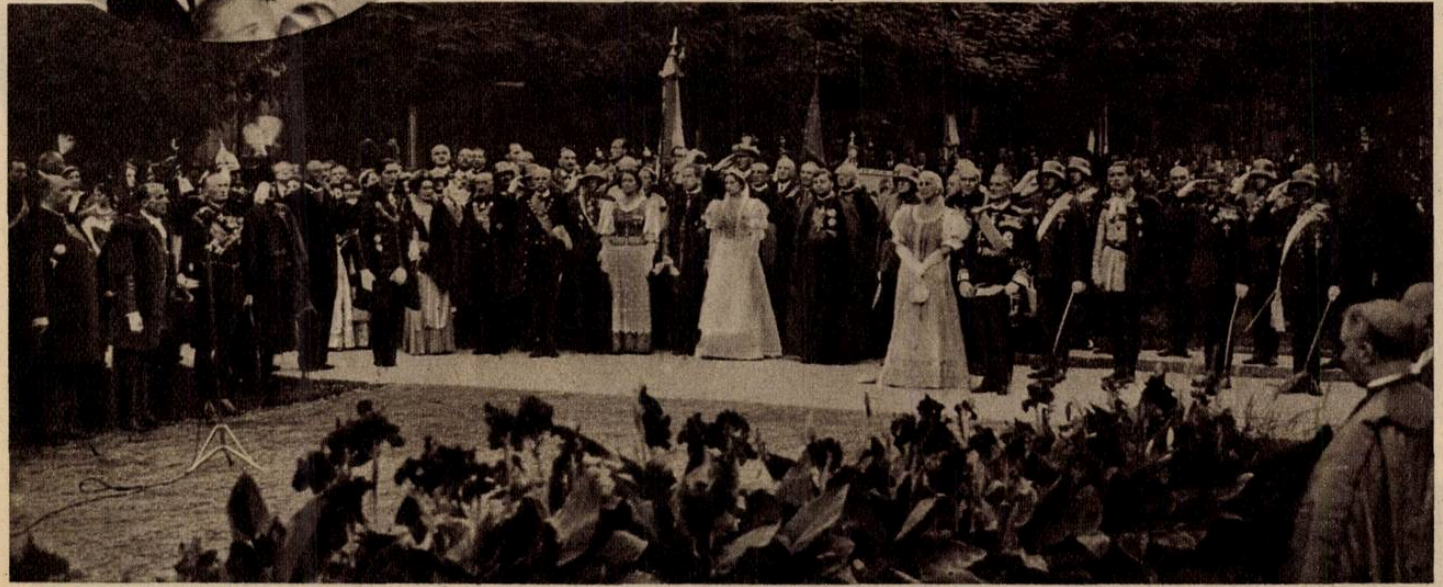

Vitéz Nagybányai Horthy Miklós kormányzó úr Őfőméltósága és a Főméltóságú Asszony, a kormány és a képviselők a Szent István szobor ünnepélyes leleplezési ünnepén.

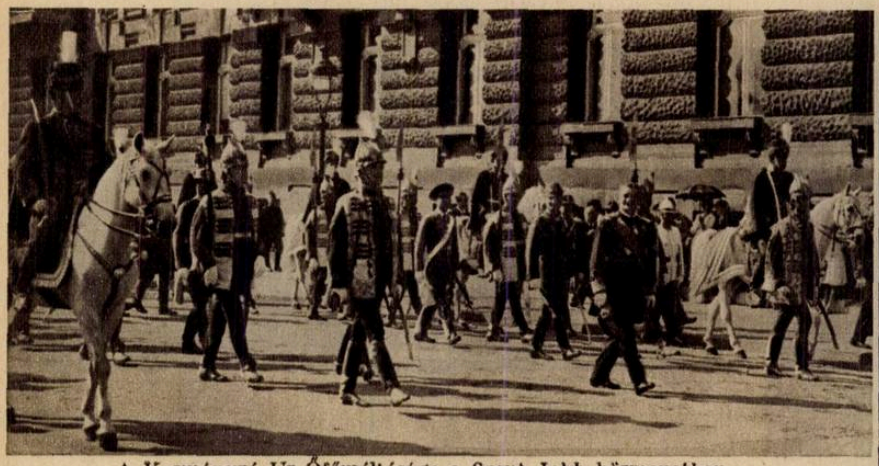

A Kormányzó Ur Őfőméltósága a Szent Jobb körmenetben.

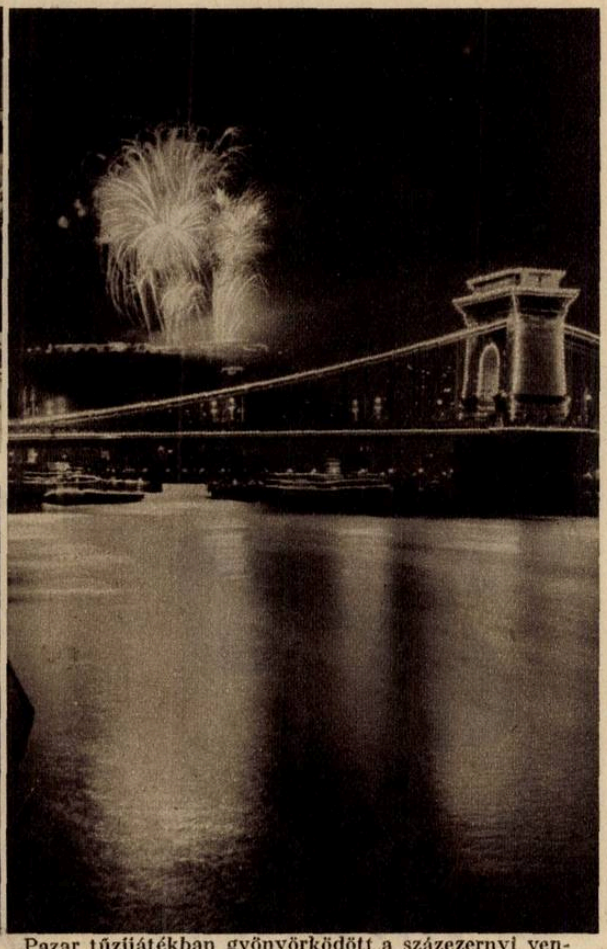

Pazar tűzijátékban gyönyörködött a százezernyi vendégsereg Szent István napján.



Vitéz Imrédy Béla miniszterelnök és a kormány tagjai a Szent Jobb körmenetben.

A honvédség új hadnagyainak felavatása a Ludovika Akadémián.



Vitéz Sónyi Hugó gyalogsági tábornok (x) a Kormányzó Ur Őfőméltósága képviseletében.

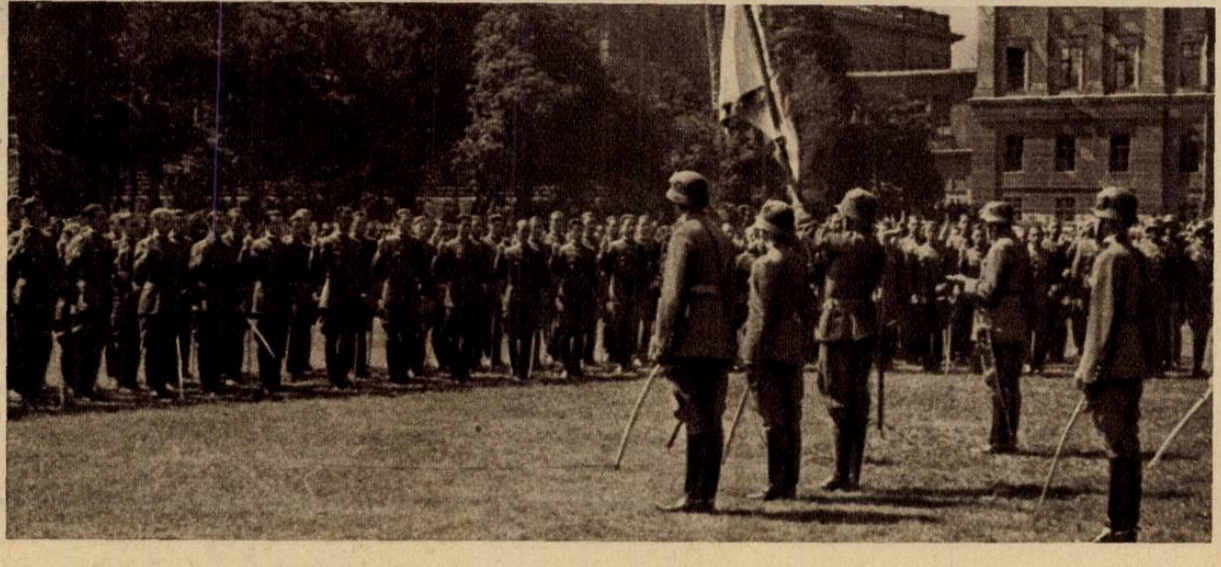

Az új hadnagyok eskütétele.

CSAK BIZTOS HATÁSU PORPÁCOT HASZNÁLJUNK AZ ŐSZI CSÁVÁZÁSHOZ

ARZOPÁC – PORZOL – TILLANTIN

SZÁRAZPÁCOK

MEGBIZHATÓSÁGA 15 ÉVE KÖZISMERT. GYORS CSÁVÁZÁST, VETŐMAGMEGTAKARITÁST BIZTOSIT A PORPÁCOLÁS

KÉRJEN DIJMENTES UTMUTATÓT:

AGRO RT. BUDAPEST, HAJÓ U. 2.

Szerencsés vétel



Standard
RADIO

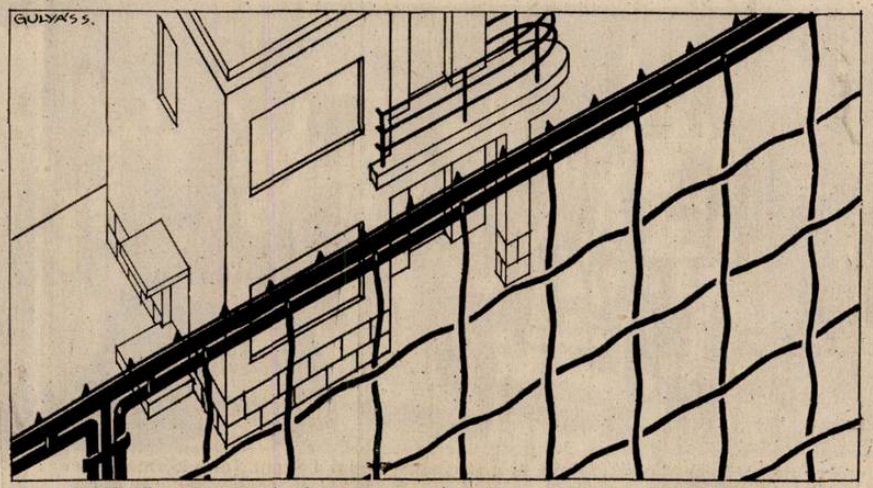

DEICHSEL RÁCSOK, KERITÉSEK
VI. VILMOS CS. ÚT 15, D.

A megbízhatóságukról közismert

CSONKA

mótorokat gyártja:

CSONKA JÁNOS GÉPGYÁRA
BUDAPEST,
XI, HORTHY MIKLÓS UT 31

AUTÓ- ÉS TRAKTOR-MÓTORJAVITÁS

Az otthon melegségét

a fárasztó napi munka után a

lampart

önfűtő fürdőgarnitúrával és a LAMPART „CELUS" folytonégő szabálykályhával teremtjük meg.

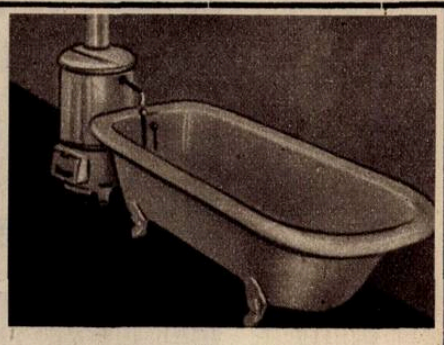

A fürdőhöz nem kell vízvezeték.

Könnyen kezelhető, ízléses, a lakásnak is dísze.

KEDVEZŐ FIZETÉSI FELTÉTELEK

KÉRJEN PROSPEKTUST!

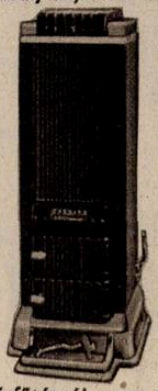

A lakásfűtésnél nagy tűzelőanyag megtakaritás.

Kivágandó!

T.

LAMPART GYÁRTMÁNYOK ELADÁSA KFT.
Budapest, VII,
Erzsébet-körút 19.

Kérek díjtalan prospektust a LAMPART önfűtő garnitúráról és a CELUS szobakályháról.

Név _____

Cím _____

V. L.

Az örkényi munkatáborban résztvettek köszönete a Vitézi Széknek

Hogy az örkényi munkatáborozás mennyire eléri azt a célt, amit nemzetvédelmi és társadalmi tekintetben szolgál, mutatja az alábbi levél, amelyet a munkatáborban résztvettek küldöttek be hozzánk.

A levél beszél: az örkényi munkatábor öntudatos magyar férfiakká neveli a fiatalokat, akik megértik a vitézi munka és vitézi szellem lényegét: örömmel vállalni és végezni a munkát a közösségért és szeretni mindazt, ami magyar.

A levelet a következőkben közöljük:

Nagytekintetű

Országos Vitézi Szék

Budapest.

A munkatábor befejeztével kötelességünknek tartjuk, hogy az Országos Vitézi Széknek hálás köszönetet mondjunk, amiért bennünket a munkatábor áldásaiban részesíteni kegyes volt. A munkatábor vitézi egyéniségünk kialakítását nagymértékben s eredményesen előmozdította. Megtanultuk a fizikai munkát becsülni, megtanultuk a magyar gazda nehéz és keserves életét ismerni, megtanultuk a magyar fajtát gyakorlati módon védeni és annak jövőbeli fejlődése érdekében cselekedni.

Amikor mindezen hasznos javakért ismételten köszönetet mondunk, egyben arra kérjük az Országos Vitézi Széket, hogy a jövő évi munkatáborba mindannyiunkat a jelenlegi összeállításban ismételten behívni kegyeskedjék.

Maradunk az Országos Vitézi Széknek hálás magyar köszöntéssel és tisztelettel:

Vitéz Kántor Tibor, vitéz Szalmási József, Sára János, Kocsis László, Avarkeszi Béla, vitéz Szabó Tivadar, ifj. vitéz Nagy István, ifj. vitéz Hodonyi Antal, ifj. Szvoboda Ferenc, vitéz Kompolti László, Kovács Frigyes, vitéz Vecsérdy Imre, vitéz Varga Béla, Gál Gyula, vitéz Lánczos István, Bordás Alajos, Zentai Lajos, vitéz Tóth Zoltán vitéz Uray Géza, ifj. Füzesséry István, vitéz Beszterczey Béla, vitéz Torday Béla, vitéz Magyar Lajos, vitéz Kőszeghy László, vitéz Cséri József, vitéz Ipolyszeghy Zoltán, ifj. vitéz Bozsai Imre.

SZEMÉLYI HIREK

Kinevezések. A Kormányzó Ur Őfőméltósága dr. vitéz Nagy Sándor sárospataki kir. járásbirósági elnököt a debreceni kir. itélőtáblához birává, dr. vitéz Lányi Andor kir. itélőbirák és kir. ügyészek részére megállapított II. fizetési csoport jellegével felruházott telekkönyvi betétszerkesztő bírót a tatai kir. járásbíróság elnökévé, dr. vitéz Sátory Jenőt királyi ítélőbirák és kir. ügyészek részére megállapított II. fizetési csoport jellegével felruházott tatai kir. járásbírót a devecseri kir. járásbíróság elnökévé nevezte ki.

A m. kir. belügyminiszter vitéz Szigethy Lajos, vitéz Németh József, vitéz Szebellédi Imre, ifj. vitéz Bódy István rendőrségi díjnokokat ideiglenes minőségű m. kir. rendőrségi kezelőkké nevezte ki.

Beválasztások. A Magyar Gyáriparosok Országos Szövetségének szeszipari szakosztályába tagul vitéz Balonyi Ágoston vezérigazgatót, — a Bor és Gyümölcs Szeszfőzdék Országos Egyesületébe tagul vitéz Asbóth Aladárt, — a Pálinkafőző Kisüstösök Országos Egyesületébe helyettes tagul vitéz Illés Béla ny. ezredest választották be. Hivatalból tagja a szaktanácsnak a m. kir. földmívelésügyi miniszter kiküldöttje vitéz Turvölgyi Albert dr. miniszteri titkár.

A m. kir. dohányjövedéki központi igazgató vitéz Főző István és vitéz Vásári László II. osztályú altisztet végleges minőségben, vitéz Csontos József dohánygyári tűzőrt ideiglenes minőségben II. osztályú altisztté nevezte ki.

A honvédség új hadnagyait Szent István napján felavatták. Az avatáson a Kormányzó Urat vitéz Sónyi Hugó gyalogsági tábornok, a honvédség főparancsnoka képviselte. A felavatottakhoz vitéz Szombathelyi Ferenc tábornok mondott beszédet, a Kormányzó Ur nevében pedig vitéz Sónyi Hugó gyalogsági tábornok intézett szózatot. Az ünnepségen megjelentek a Budapesten időző olasz és német küldöttségek is.

A Nemzetközi Diákszövetség Kongresszusán Glasgow (Skócia) vitéz Kamarássy Egon előadást tartott a Szellemi munkanélküliség Magyarországon címmel. — Előadásáról az Ewening Standard is megemlékezik és azt írja, hogy az előadás különösen kiemeli a kormány munkáját és megemlíti, hogy többszáz diplomást helyezett el.

Halálozás. vitéz Mirossay Gábor áll. polgári iskolai c. igazgató f. hó 8-án Cirkvenicán váratlanul elhunyt. Temetése ugyanott ment végbe.

VITÉZI ÉLET

Az O. V. Sz. hivatalos rendeletei

Jelentkezésre felszólítás. Az alább felsorolt és Budapest székesfőváros Vitézi Szék állományába tartozó vitézi városmányosok lakcíme ismeretlen, minthogy nevezettek az annakidején bejelentett lakcimükön nem találhatók meg.

Felszólítom ezeket a városmányosokat, hogy jelenlegi lakcímüket azonnal személyesen jelentsék be Budapest szkfv. Vitézi Székénél (IV., Váci-utca 62.) amennyiben ezen felszólításomnak nem tennének eleget, úgy az OVSz. 706. Biz. I—1937. sz. rendeletének értelmében ellenük a fegyelmi eljárást és a Rendből való törlést fogom inditványozni.

Vitéz Szabó István 2426—I. 1909. évi születés; vitéz Bártfai László 6094—I. 1914. évi születésü; vitéz Horváth Tibor 5220—I. 1915. évi születésü. ifj. vitéz Jámbor Pál 7922—I. 1901. évi születésü. vitéz Várfoki Ferenc 4248—I. 1913. évi születésü.

Budapest Székesfőváros Vitézi Széke.

Vitézi Székkapitányok hivatalos közleményei

A IX. kerületi magánpályán működő tiszti-, legénységi és városmányos vitézekhez! A kerületi hadnagy szeptember 3-án, szombaton este 8 órai kezdettel a Vitézi Rendház Budapest, VIII., Üllői út 8. sz., I. emeleti üléstermében értekezletet tart. Az értekezleten a tárgy fontosságánál fogva, a megjelenés kötelező.

Székkapitány.

Debrecen város vitézeihez! Felkérem a Debrecenben lakó saját állománybeli vitézeket, hogy legkésőbb szeptember hó 10-ig a székkapitányi irodában a hivatalos órák alatt megjelenni szíveskedjenek. Elfoglaltságuk tartama 5 perc. Az OVSz. által bekövetelt adatokat kell egy kérdő-ívben kitölteni.

Székkapitány.

Veszprém vármegye Vitézeihez! Az alábbi napokon értekezletet tart a Veszprém vármegyei Vitézi szék **Enyingen** szeptember hó 11-én d. e. fél 11 órakor a községháza tanácstermében. — **Devecserben** szeptember hó 18-án d. e. 10 órakor a községháza tanácstermében. — **Zircen** szeptember hó 25-én d. e. 10 órakor az Istenes-féle vendéglőben. — **Pápán** október hó 16-án d. e. 10 órakor a városháza tanácstermében. — **Veszprémben** október hó 9-án d. e. fél 11 órakor a városháza tanácstermében.

Az értekezletek két részből fognak állani. Az első zárt lesz és azon ismertetésre kerülnek mindazon rendelkezések, amelyeket minden vitéznek tudnia kell és ellenőrizve lesznek a járadéktartozások és a Vitézek Lapjára való befizetések, ezért az érdekeltek hozzák el magukkal a befizető csekkszelvényeket és adóiveket.

A második rész nyilvános lesz fél 12 órai kezdettel

és arra a járási hadnagyok, vagy helyetteseik által meghívandók a hivatalok és társadalmi egyesületek vezetői és a járási gazdasági felügyelő, vagy járási állatorvos, ki felkérendő szakelőadás megtartására.

Az értekezleten minden vitéz és váromány os megjelenni tartozik annál is inkább, mert a távozó Székkapitány úr fog elbúcsúzni.

Öltözet: Ünneplő ruha az összes kitüntetésekkel.

Élelmezés: A járási hadnagyok, vagy helyetteseik által kiválasztott vendéglőben lesz 13 órai kezdettel, ahol azonban még akkor is megjelenni tartoznak a vitézek és váromány osok, ha tarisznyából kívánnak étkezni. Tehát a vendéglői étkezés nem kötelező. A jó és olcsó élelmezésről a járási hadnagyok vagy helyetteseik tartoznak gondoskodni.

Amennyiben a jelzett helyeken az értekezletek megkezdése előtt szentmise (istentisztelet) lesz, azon valamennyien részt fogunk venni.

Veszprém vármegye Vitézi Széke.

Vármegyei vitézi értekezlet. Tolna vármegye f. évi szeptember hó 25-én tartja a vármegyei vitézi értekezletét. Ugyanezen a napon avatják fel Tolna vármegye vitézi zászlóját is.

A gyülekezésre és általában az egész ünnepség keretében a vitézek magatartására vonatkozó körrendeletet a járási vitézi hadnagy uraknak és vitézi körzetőrmestereknek kiadtam.

A járási hadnagy urak, illetve körzetőrmester urak gondoskodjanak arról, hogy minden vitéz idejében tudomást szerezzen a körrendeletben foglaltakról.

Székkapitány.

Hajdu vármegye vitézeinek figyelmébe! A vármegyei, illetve a járási vitézi értekezletek f. évben a következő helyen és időben lesznek: **Debrecenben** október hó 9-én, a vármegyeház dísztermében. Résztvesznek Debrecen, Vámospércs, Mikepércs és Hajdusámson vitézei. — **Hajduszoboszlón** október hó 23-án. Résztvesznek a püspökladányi járás vitézei. A szükséges intézkedéseket vitéz Kiss István járási hadnagy úr tegye meg. — **Balmazújvároson** szeptember 25-én. Résztvesznek Balmazújváros, Egyek és Tiszacsege község vitézei. A szükséges intézkedéseket vitéz Császi Elek balmazújvárosi vitézi őrmester úr tegye meg. — **Megjegyzés:** a hajdúböszörményi járás vitézi értekezlet helyét és idejét később fogom közölni.

Székkapitány.

Debrecen, Vámospércs, Mikepércs és Hajdúsámson vitézei és felavatott váromány osai figyelmébe! A vármegyei vitézi értekezletet Debrecenben f. évi október hó 9-én 9 órai kezdettel tartom meg a vármegyeház dísztermében. A fenti értekezleten az OVSz. erre vonatkozó rendelete értelmében az összes Debrecenben tartózkodó idegen vitézi szék állományába tartozó vitézek és felavatott váromány osok is résztvenni kötelesek. Azok a vitézek, akiknek részvételét hivatalos elfoglaltságuk akadályozná, az erre illetékes tényezőktől idejekorán kérjenek felmentést. Ha ezt meg nem kapnák, ezt legkésőbb szeptember 20-ig jelentsék be a vármegyei vitézi székkapitányságnak, hogy az közbelépheesen.

o

Különösen felhívom erre azoknak a vitézeknek a figyelmét, akiknek ezen a napon leventeoktatáson kellene résztvenniök. Ezek megjelenhetése végett minden évben nehézségek fordulnak elő.

A honvéd állomásparancsnokságot, a csendőrséget, a rendőrséget, Debrecen szab. kir. város Testnevelési felügyelőségét a székkapitányság meg fogja kérni, hogy az állományukba tartozó, illetve a hozzájuk utalt vitézeknek a megjelenését engedélyezzék.

A katonás szellem megköveteli, hogy azok, akik az értekezleten résztvenni nem tudnak, ezt — az ok megemlítésével — a székkapitányságnak minden felszólítás nélkül jelentsék be.

Az előző évi értekezletről egyesek az értekezlet befejezése előtt eltávoztak. Ha ennek a jelenségnek nincsenek kényszerítő okai (pl. rosszullét), akkor úgy ez, mint a késői megjelenés, tiszteletlen magaviselet az értekezleten résztvevő magasabb társadalmi állású vitézekkel szemben és a katonás szellemmel is ellentétben áll.

A székkapitányság meg óhajtja állapítani, hogy az értekezleten kik vesznek részt. A névsorolvasást el akarja kerülni. Felkéri a székkapitányság az értekezleten résztvevő vitézeket, hogy a bejáratnál elhelyezett és erre a célra szolgáló ládába névjegyeket, vagy egy névvel ellátott papirlapot bedobni szíveskedjenek.

Felhívom a figyelmet az OVSz. 59. Biz. 1937. sz. rendeletének alábbi részére:

„A Vitézi Rend törvényes alaprendeletének 10. §-a elrendeli, hogy az előljáró vitézi szervek a Vitézi Renden belül az együvétartozás gondolatát ápolják és a vitézi esküvel fogadott közszolgálat teljesítését számonkérjék.

Ezen törvényes rendelkezések végrehajtását a vármegyei vitézi székek a járási vitézi értekezleteken és a vármegye központjában tartandó vitézi napon gyakorolják.

Minden vitéz legelemibb kötelessége, hogy évente legalább egy ilyen értekezleten megjelenjék".

Öltözet: ünnepi., Vitézi jelvényt fel kell tűzni.

Egyenruhában résztvevő tiszteket kéri a székkapitányság, hogy az értekezleten zubbony és fekete nadrágban sziveskedjenek résztvenni. Legénység öltözetet kimenő.

Székkapitány.

„Ismeretlen a lakcíme!" Vitéz Szilágyi Lajos pincért felszólítom, hogy jelenlegi pontos címét Hajdúvármegye Vitézi Széke Debrecen-nel közölje. Azokat a Rendtársakat, akik vitéz Szilágyi Lajos címét tudják, kérem, hogy azt a székkapitánysággal közöljék.

Székkapitány.

BUDAPESTI HIREK

A Budapest Székesfővárosi Vitézi Társadalmi Bizottság szeptember 1-ével megkezdi az őszi évad munkásságát. Társadalmi bizottságunk a multtól eltérőleg minden kedden és csütörtökön délután 6 és 7 óra között tartja hivatalos óráit. Kérem az érdekelteket, hogy Társadalmi Bizottságunkhoz fenti idő között forduljanak bejelentéseikkel és kéréseikkel. A Társadalmi Bizottság hivatali helyisége: VIII., Üllői út 8., I em. 14.

A Társadalmi Bizottság elnöke kizárólag kedden délután 6 és 7 óra között fogad, a hozzáfordulóknak azonban előbb a Társadalmi Bizottság titkárságánál kell jelentkezniök.

A nyelvtanfolyamokat mint a multban, ebben a munkaévben is megrendezzük. Tanítani fogjuk mind a kezdők, mind a haladók részére a német, francia, angol és olasz nyelvet, kizárólag társalgási formában.

Felkérem azokat a nemzetes urakat, vagy vitézi hozzátartozóikat, akik fenti nyelvek bármelyikének tanítására jelentkeznek, a részletek megbeszélése végett f. évi szeptember hó 7-én, délután fél 7 órakor Társadalmi Bizottságunk hivatali helyiségében megjelenni szíveskedjenek.

Társadalmi Bizottság elnöke.

VIDÉKI HIREK

Vitézi értekezletek Heves vármegyében. Most zajlottak le a vitézi értekezletek vitéz Kemény Alajos alezredes, székkapitány vezetése mellett Heves vármegye vitézi járásaiban. Mindegyik értekezlet istentisztelettel kezdődött és a hősök emlékművének megkoszorúzásával ért véget. Hevesen vitéz Pék János vitézi hadnagy Szent Istvánról, Recsken dr. vitéz Török Árpád az egészségvédelemről, vitéz Ady János vitézi hadnagy a lótenyésztésről, Tiszafüreden vitéz Bogáromy Zoltán járási hadnagy Prsemysl hősi védelméről, Hatvanban dr. vitéz Szilágyi Sándor a földreform- és telepítésről, Egerben vitéz Veszprémy Dezső a váromány osnevelésről, Gyöngyösön dr. vitéz Kiss Kálmán vitézi hadnagy a vitézi lélekről tartott előadást.

Mindegyik értekezleten a járási vitézi hadnagy a mult évi vitézi életről, a székkapitány az időszerű vitézi kérdésekről tartott előadást.

A tiszafüredi, hatvani és gyöngyösi járási értekezleten megjelent dr. vitéz Jávor Ernő a vármegyei társadalmi bizottság ügyvezetője, aki a székház építési ügyét ismertette.

Fejérvármegye és Székesfehérvár vitézei az ősi város ünnepségein. Szent István vármegyéjének vitézei szívvel-lélekkel csatlakoztak a vármegye és város ünneplő közönségéhez, hogy hódolatukat lerójják a nagy Országépítő Király emléke és az ünnepségekre városunkba érkező Főkapitányunk előtt.

A megye és város vitézei a nagy dologidő ellenére is, mintegy 350 főnyi küldöttséggel vettek részt a lélekemelő ünepségeken és úgy a püspöki palota előtti fogadásnál, valamint a Szent István szobor felavatásánál, pompásan illeszkedett be és méltán keltett feltűnést a megjelent vitézek 100 főnyi népviseletbe öltözött szakasza, a fényes díszmagyar és csillogó egyenruhák festői csoportjában.

Városi és járási vitézi szemle Gyöngyösön. Augusztus hó 21-én tartotta meg vitéz Kemény Alajos alezredes, vármegyei vitézi székkapitány a Gyöngyös városi és járási vitézi szakaszok feletti szemléjét Gyöngyösön vitéz Jávor Ernő főjegyző törzsszéki társadalmi bizottsági elnök és vitéz Bocskor Imre m. kir. határőrőrnagy széktartó kíséretében. Utána szent mise volt, majd a városháza dísztermében megtartott értekezleten a járási vitézi hadnagy mondta el beszámolóját a legutolsó székkapitányi értekezlet óta végzett tevékenységéről és előadást tartott a vitézi lélek kialakításáról és a vitézi fegyelemről. A székkapitány a városmányosokhoz intézett szózatot, a társadalmi bizottság elnöke pedig önkéntes felajánlást kért a vármegyei vitézi székház építéséhez. A járás és a város vitézei tekintélyes összeget ajánlottak fel a székház építéséhez. A székkapitány a szolgálati ügyeket intézte el ezután. Az országzászlónál a Hiszekegy eljátszása után Kiss András városmányos szavalt, a vitézi hadnagy az országzászlót koszorúzta meg, záróbeszéd kíséretében, amelyet díszmenet követett az országzászló előtt.

A volt kassai 9. honvéd- és népfelkelőgyalogezred bajtársai fó évi október hó 2-án Szikszón (Abauj-Torna vármegye) ezredösszejövetelt tartanak. Gyülekezés a sportpályán 9 óráig. Istentisztelet, közgyülés, hősi emlék megkoszorúzása, közebéd. Ebéd ára 1 pengő 30 fillér, melyet szeptember 20-ig „Kilencesek bajtársi bizottsága Szikszó" címre kell beküldeni postautalványon. A bizottság válaszbélyeges érdeklődésre felvilágosítást és kérelemre 33 százalékos egyénenkénti utazásra is érvényes igazolványt küld.

Szerkesztői üzenetek

Több érdeklődőnek. A hadipótlékra igényjogosult alkalmazottaknak még ha a tűzharcos törvény életbelépése előtt mentek is nyugdíjba, a törvény életbelépését követő hónap első napjától kezdődően a hadipótlék 50 százaléka jár a nyugdíjban is.

Az iskolákban a vitézekre is a tűzharcosok kedvezménye érvényes, ennél több előny nincs. A kedvezmény abban áll, hogy egyenlő feltételek mellett elsőbbséget élveznek általános „jó" tanulmányi előmenetel esetén.

v. H. J. A 434.900/2—1937. számú rendelet (Lásd a 1937. évi 14. számú Honvédségi közlöny) meghoszabbította az 1936-ig terjedő időt a kamgárn ruha viselésére. Vagyis ennek értelmében a hivatásos altisztek, karpaszományosok, szolgálaton kívül hordhatnak kamgárn ruhát. Ha tehát véglegesítik, akkor mint hivatásos altiszt, szintén hordhatja.

v. T. M. Az Országos Vitézi Széknek a telepítésre vonatkozó rendelete 1938. július 6. 6350/II. 938. sz. a. jelent meg. A rendeletet az összes vármegyei Vitézi Székek megkapták, ott áttanulmányozhatók.

v. V. I. Kormányzói kihallgatást szolgálati úton, a Vitézi Székkapitányság útján kell kérni.

v. A. A. A Vitézek Lapja kis terjedelme miatt verseket nem közöl, éppen ezért szép hazafias versének nem szoríthatunk helyet.

v. K. J. Irredenta verseiből nem közölhetünk az előbbi szerkesztői üzenetben megadott okból.

v. R. I. Somogyszil. Forduljon közvetlen a községi elöljárósághoz, kérje a kár hivatalos megbecslését és a kár megtérítése iránt való eljárás megindítását. Ha ez nem segít, a főszolgabírósághoz forduljon. A vadász törvény szerint akár a vadász-társaság, akár az erdő birtokosa, köteles megtéríteni a hivatalosan fe becsült kárt.

Fontos értesítés!

Több Rendtársunk kérdést intézett hozzánk, hogy közölhető-e fényképük akkor is ha a Vitézek Albumát NEM rendelték meg.

Ezúton ismételten bejelentjük, hogy a Vitézek Albumában

kivétel nélkül minden Rendtársunk fényképét közöljük

aki eljuttatja hozzánk fényképét, mert a leközlés

teljesen díjmentes.

Egyáltalán NEM fontos, hogy az Albumot megrendelti-e a fénykép beküldője vagy nem. Egyébként is oly nagy számú megrendelés érkezett be hozzánk, hogy most már több megrendelési felhivást sem közlünk, csupán azt kérjük, hogy azon Rendtársaink akik még nem küldték be fényképeiket

haladéktalanul szíveskedjenek beküldeni,

mert az Album lezárása már a legrövidebb időn belül megtörténik és aki fényképét nem küldi be, azon Rendtársunknak csak az életrajzi adatait közölhetjük.

A fényképek beküldésére a legutóbbi lapszámban közölt szelvény használandó fel.

Budapest, 1938 szeptember 1.

A Vitézek Albumának
Szerkesztő Bizottsága nevében
vitéz Szendrői Kovách Géza
ny. alezredes

Ismeretlen a lakhelyük a következő vitézeknek:

Alább felsorolt rendtársakat kérjük, közöljék a kiadóhivatallal lakhelyüket. Azokat a rendtársakat, akik az alábbiak lakóhelyét ismerik, szintén kérjük, közöljék azt a kiadóhivatallal.

Vitéz Nagy Frenc tejtermék kereskedő, Enying, Somogy megye.
Vitéz Nagy János csendőr, Gödöllő, É-pest vm.
Vitéz Nagy Sándor, Oroszvár, Moson vm.
Vitéz Németh József napszámos, Vaszar, Veszprém vm.
Vitéz Németh Sándor, Budapest, VI., Hungária-krt. 53.
Vitéz Oláh Béla dr. ügyvezető igazgató, Budapest, IX., Vaskapu-utca 1/d, fszt 1.
Vitéz Oltay Jenő őrnagy, Budapest, I., Hadnagy-u. 7.
Vitéz Radnóczy László őrnagy, Budapest, Törzstiszti tanfolyam.
Vitéz Rákosi István, Újpest, Erzsébet-u. 23.
Vitéz Simon László altiszt, Dég, Veszprém vm.
Vitéz Soós Nagy Ferenc számv. tisztv., Budapest, IX., Major-utca 11.
Vitéz ifj. Sörös János üvegcsiszoló, Budapest, VIII., Erdélyi-utca 1.
Vitéz Szabó Antal, Pestszenterzsébet, Lázár-u. 56.
Vitéz Szabó István orvostanhallgató, Budapest, VII., Dohány-utca 62.
Vitéz Szabó István, Budapest, VIII., József-krt 82.
Vitéz Szabó István, Szany, Sopron vm.
Vitéz Szabó János uszálykormányos, Budapest, —?—, Csobánc-u. 8.
Vitéz Szántó Imre, Dég, Veszprém vm.
Vitéz Szépvizy Antal főhadnagy, Budapest, VIII., Kender-utca 16.
Vitéz Szüts Antal százados, Hajmáskér, Lövőiskola, Veszprém vm.
Vitéz ifj. Szücs Ferenc cipész, Győr, Frigyes laktanya, 3. p sz.
Vitéz Szücs Gyula tisztv., Budapest, József-krt. 5.
Vitéz Szücs János tiszthelyettes, Kispest, Zichy-u. 5.
Vitéz Sztriskó István uradalmi kertész, Aszód.
Vitéz Takács István, Magyarkeszi, Tolna vm.
Vitéz Tarjáni János, földmíves, Hejőbába, Borsód vm.
Vitéz Tiborcz László rendőrtiszt, Szeged, Államrendőrség.
Vitéz irj. Tihanyi Ferenc hör. tizedes, Budapest,
Vitéz ifj. Tihanyi János asztalos, Budapest, VII., Rákóczi út 62., III. 30.
Vitéz Tordai János, Budapest, I., Gregus-u. 6., I. 4.
Vitéz Tóth József, Pincehely, Tolna vm.
Vitéz Törcsvári János borbélymester, Budapest, XI., Budaörsi út 101., III. ép., f. 1.
Vitéz Ujfalussy Ákos hadnagy, Budapest, VIII., Fiumei-út 3.
Vitéz Vadász János földmíves, Zákány, Somogy vm.
Vitéz Vadász József irodatiszt, Budapest, XI., Kanizsai-utca 13., II. 2.
Vitéz Varga István kőfaragó, Balatonberény, Somogy vármegye.
Vitéz Verendi Lajos, Nagyléta, Bihar vm.
Vitéz Végh Sándor, Könye, Komárom vm.
Vitéz Véghegyi János műszerész, Füzfőgyártelep, Veszprém vm.
Vitéz Vida István sütőmester, Szeged, Somogyi-telep, X. utca.
Vitéz Vilonyai Géza min. számellenőr, Budapest, XI., Sólyom-u. 82.
Vitéz Zentai Antal ny. tiszthelyettes, Hódmezővásárhely, Ferenc-u. 4.
Vitéz Zugor Imre földmíves, Küngős, Veszprém vm.

INTELIGENS, FIATAL HÁZASPÁR

kaucióval házmesterséget keres

Cím: Buchmann Ágostonné Bpest, IX., Mestet-u. 1.

MEZŐGAZDASÁG

A Duna magas állása miatt árvízveszedelem fenyegeti az Alsó- és Felsőausztriai tartomány, valamint Stájerország nagy területeit.

Szeptember 3-án Debrecenben megnyílik a Tiszántúli Ipari Vásár. Szeptember 3-án, szombaton délelőtt 10 órakor nyitja meg Bornemisza Géza m. kir. iparügyi miniszter a IV. Tiszántúli Ipari Kiállítás és Árumintavásárt, amely az 1936-ban rendezett vásárt mind a kiállítók száma, mind a kiállítás területe tekintetében lényegesen meghaladja.

Az Állatértékesítő új rendje szerint egy közös szervezet három érdekeltségi elemből fog összetevődni: a hivatalos mezőgazdasági kamara, a szakmatársulási gazdasági egyesületi és a keverttipusú vármegyei állattenyésztő egyesületi képviseletből. Az új rend nem teszi feleslegessé az állatkereskedelmet, csupán rendezni fogja a kereskedő és gazda viszonyát.

GABONA. A keddi határidőpiac irányzata lanyhuló volt Az októberi rozs 13, a márciusi 4, a szeptemberi tengeri 2, a májusi 1 fillérrel olcsóbbodott.

Rozs: októberre: 15.40, 15.41, 15.35, zárlat 15.33—15.35, 1939 márciusra: 15.98, 16.08, zrálat 16.01—16.03.

Tengeri: szeptemberre: 18.29, 18.14, zárlat 18.14—18.15, 1939 májusra: 14.08, 14.02, zárlat 14.02—14.04.

A készárupiac kedden tartott volt. A búza és a rozs ára nem változott, az árpa 10, a zab 5, a tengeri 10—20 fillérrel drágult. A búzakorpa az elmult nap 10. filléres árnyereséget visszaadta.

Ujbúza: tiszavidéki 77 kg-os 20.00—20.10, 78 kg-os 20.20—20.30, 7 kg-os 20.40—20.50, 80 kg-os 20.50—20.60i felsőtiszai 77 kg-os 19.95—20.05, 78 kg-os 20.15—20.25, 79 kg-os 20.35—20.45, 0 kg-os 20.45—20.55, duna-tiszaközi 7 kg-os 19.95—20.05, 78 kg-os 20.15—20.30, 79 kg-os 20.35—20.45, 80 kg-os 20.45—20.55, fejérmegyeii dunántúli 77 kg-os 19.95—20.10, 78 kg-os 20.15—20.30, 79 kg-os 20.35—20.50, 80 kg-os 20.45—20.60.

Rozs, új: pestvidéki 14.70—14.85, más származású 14.75—14.95.

Takarmányárpa, új: elsőrendű 16.35—16.60, középminőségű 16.10—16.30.

Zab, új: elsőrendű 16.30—16.40.

Tengeri: tiszántúli 18.90—19.10, egyéb áll. 18.90—19.05, Budapest közraktár 19.20—19.50.

A Vitézi Állásközvetítő Iroda közleménye:

Feles bolgár- és kereskedelmi kertésznek keresek csakis ügyes, szerényigényű, de okvetlerül szakembert kertészt, lehetőleg vitézt, olyan vidékre, hol nagy értékesítési lehetőségek állanak rendelkezésre. Kert terület 12 magyar hold és külön takarmány. A gyümölcsös részére 8 magyar hold. Értekezni lehet ifj. Herczeg Imre, Várpalota, Veszprém megye.

A XIV. ker. Vitézi Kertvárosban 2 darab 1 szobás összkomfortos vitézi ház kiadó. Jelentkező csak vitéz lehet. A házak kiadók már szept 15-re, de legkésőbb f. évi november hó 1-re. Érdeklődni lehet vitéz Ablonyai Ernő telepfelügyelőnél.

Elveszett vasuti igazolvány. A Ludovika előtt találtak egy vasuti igazolványt vitéz Bártfai András név aláírással. Tulajdonosa a szerkesztőségben átveheti.

1897. évben alapított keresztény cég

JEROUSCHEK K.

készit és javit érdemrendeket és jelvényeket. *Budapest, IV., Váci-utca 39.* Telefon: 18-91-18 A Tiszti Kaszinóval szemben. A Vitézi Szék volt legelső jelvényszállitója.

10,000 pengős Főnyereményt ismét vitéz HORVÁTH JÁNOS Osztálysorsjegy Főárus rendtársunk, Budapest, VII., Murányi-u. 57. Tel.: 137—881, szerencsés vevői nyerték az 51265 számú sorsjeggyel.

VITÉZ BAJTÁRSAK!

A gyermekek részére szükséges összes irkák, író- és iskolaszerek legelőnyösebb beszerzési forrása.

vitéz SZÉNÁSY BÉLA

papiráruháza

BUDAPEST, IV., FERENCIEK-T. 9.

Valódi 14 karátos tollheggyel ellátott jóminőségű iskolai töltőtollak már Pengő 5·80-tól

„Szénásy takarékironok" egyedárusítása



Vitézi Renház mellett
Vit. zeknek 5% engedmény

Balatonarácson 600 n. öl telek, háromszobás házzal, szőlő-, gyümölcsössel, azonnal eladó. Vitéz Czinderi Istvánnál, Balatonarácson.

4 középiskolát jeles eredménnyel végzett fiúkat fűszer- és divatáruházamba tanoncul felveszek.

KISS PÁL UTÓDA
vitéz Kiss Kálmán
Paks.

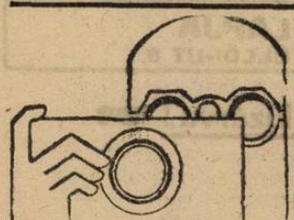

Keresztény frontharcos cég!

Kern és Társa

OPTIKA-FOTO

Budapes, IV. Kossuth Lajos-utca 3. Telefon: 188-604

Fényképezőgépcsere, Kedvező fizetési feltételek

Vitézeknek szemüvegből 20 százalék engedmény!



Felülmúlhatatlan az ODOL fertőtlenítő és tisztító ereje. Üde leheletét tökéletesen biztosítja az ODOL.

Vitéz Bajtársaim!

Tisztelettel közlöm Rendtársaimmal, hogy folyó hóban megnyitottuk **Sokszorosító Kliségyárunkat.** Készítünk egy és többszínű kliséket. Műintézetünk a kor kívánalmainak megfelelően a legmodernebb gépekkel van berendezve.

Kérem Rendtársaim szíves pártfogását, mint az országban az első vitéz kliségyáros. **Rendtársaimnak külön kedvezményt nyujtok**

Bajtársi üdvözlettel:
vitéz Rozs Kálmán.

Telefon: 333-790. Sokszorosító Kliségyár Kft.
Budapest, VIII., Déri-utca 10.

Dr. vitéz Verőczey Béláné „Urileány Otthona" VIII., **József krt. 86. Telefon: 132—709.** — **Modern kényelem, kitünő konyha, gondos felügyelet. Vitéz gyermekeknek kedvezmény.**

FELHIVÁS

Az osztrák bolgár stb. háborus emlékérmeket igazolvánnyal hiv. érban közvetítem! Portóra 20 fill., igénylési lapok darabjára 20 fillér küldendő Kapható az összes eredeti harctéri kitüntetés. I. oszt. ezüst eredeti 6.—P. II. oszt. 5.- P. Bronz valódi 1.80 P. Ferenc Józsefel vagy Károllyal. Sebesülési 1.30, Károly cs kereszt — 76 fill., mind szalaggal, érem sáv 12 fill, szalag 16 fillér. Civil ruhán hordható miniatür érmek, szalagokon, vagy aranyozott láncon kaphatók. Rózsa Aladár tűzharcos, Hadirokkant érem és egyenruházati üzletében. Budapest, VIII., Népszinház-utca 55 szám.

STOWASSER J.
ELSŐ MAGYAR HANGZERGYÁRA
Gyárt és javit mindenféle fuvós, vonós, huzó és jelző hangszereket.
BUDAPEST, II., LÁNCHID-UTCA 5. SZ.
Árjegyzéket ingyen küldünk!

SKF

SVÉD GOLYÓSCSAPÁGY R.T.
TELEFON: J. 308-08; J. 402-78 BUDAPEST SÜRGÖNYCÍM: ESKAEF BUDAPEST
IX. ÜLLŐI-ÚT 55

O. R. I.
A m. kir. honvéd jóléti alap tulajdonát képező intézmény
A honvédtiszti és altiszti kar bevásárlási helye
Saját méretutáni szabóság. Külön lehérnemű osztály. Utalványaink alapján szerződéses cégeinknél minden női, férfi, gyermek ruházati cikk beszerezhető.
Az összes vásárlások G. H. levonás mellett 12 havi levonásra.
Orsz. Ruházati Intézet Budapest, VI., Eötvös-tér 1. T: 184—832.

BUTOR
tartós, modern kivitelben, kényelmes részletfizetésre kapható:
Kisipari Termékek Bútorcsarnoka rt.
Budapest, VI., Dohány-utca 66. sz.
Telefon: 1-361-19.
Vitézi Rend tagjainak kedvező fizetési feltételek!


Vitézeknek készséggel áll rendelkezésére:
BUDAPES SZÉKESFŐVÁROSI KÖZSÉGI TAKARÉKPÉNZTÁR RÉSZVÉNYTÁRSASÁG
KÖZPONT: Budapest, V. ker., Dorottya-utca 4. szám.
Alapittatott: 1846-ban- Sürgönycim: Főtakarék.
Alaptőke: P 10,800.000·— Betétek összege: 104 millió P
Alapitása: a Budapest Székesfővárosi Állatvásár Pénzforgalmi Részvénytársaság
Érdekkörében: Parkváros Részv.-társaság

Vitézek vásároljanak keresztény frontharcosnál!
Vitézeknek 5% engedmény
Sárkány vadásztöltény
a legjobb márka
TARNAY GYÖRGY vadásztöltény és fegyverkereskedő
Budapest, Dorottya u. 9. — Telefon: 182—093

Vitéz Csébi Miklós polgári katonai szabó,
a Máltai lovagrend szállitója. Készit mintagyüjteményes választás alapján 8 havi részletfizetésre ruhákat. Budapest, IV. Váci-u. 50. földszint

Paplan, matrac, párnahuzat, ágylepedő, paplanlepedő azonkivül gyapju- és flanell takarók és toll.
vitéz Porkoláb Györgyné
Budapest, IV., Veres Pálné-utca 8. Udvari üzlet

Vitéz SIPOSS SÁNDOR
kelmefestő és szárazvegytisztitó, vitézeknek engedménnyel
Belváros, IV., Hajó-utca 12—14. szám. Telefon: 1—812—40.

Felelős főszerkesztő és kiadó: VITÉZ BARCY GÁBOR.
Telefon: 1—870—24.
Kiadótulajdonos: az ORSZÁGOS VITÉZI SZÉK.
BUDAPEST, KIRÁLYI VÁR.
Centrum Kiadóvállalat rt.
Budapest, VIII., Gyulai Pál-utca 14.
Felelős üzemvezető: Telegdy Lajos.

Országos Magyar
TEJSZÖVETKEZETI KÖZPONT
BUDAPEST, XI., HORTHY MIKLÓS-ÚT 105-113.
Sürgönycim: Tejközpont. Tel.: 25-88-40.

A M Kir. Földmüvelésügyi Minisztérium megbizásából szervezi és ellenőrzi a tejszövetkezeteket, tejszövetkezeti, alakulási, értékesitési és mindennemü szakkérdésben dijtalanul ad tanácsot és felvilágositást a tejtermelőknek és szövetkezeteknek.

A kézbesitő postahivatalok figyelmébe.

Címváltozás esetén kérjük a 111.545/4-1935 sz. rendelet (P. R. T. 1935-21) értelmében az uj címet megállapitani, ide feljegyezni és a lapot nem után-, hanem visszaküldeni.

UJ CIM:

VISSZA A FELADONAK!

VITÉZEK LAPJA
BUDAPEST VIII., ÜLLŐI-UT 8.

Utánküldés kizárva!

VITÉZEK LAPJA

XVI. ÉVFOLYAM. 20. SZÁM | A VITÉZI REND HIVATALOS LAPJA | 1938 SZEPTEMBER HÓ 11

Szerkesztőség és kiadóhivatal: Budapest, VIII., Üllői-út 8. II. em. 19. — Telefon: 1-370-24. — Postacsekkszám: 35.785.

Előfizetési ára a „Képes Hiradó" c. melléklettel együtt egész évre 20 P; vitézi szervek és vitézek részére 3 pengő 60 fillér. Megjelenik minden hó 1-én, 11-én és 21-én.

»Nem vagyunk olyan messze egymástól, mi magyarok, hogy ne tudjunk együtt dolgozni«

Somogyországban, Kaposvárott, elindult őszi útjára a magyar politika azzal a beszéddel, melyben a miniszterelnök az egész országhoz szólott. Ez a beszéd egy hatalmas emberi munka-energia és egy az egész ország sorsának jobbrafordulásáért kidolgozott terv megnyilatkozása volt.

A mintegy negyvenezer emberből, főképpen kisgazdákból álló közönség előtt a díszes, az ősi somogyi magyar élet külsőségei közt lepergő fogadtatások után a miniszterelnök a magyar élet minden fontosabb életkérdését sorra vette.

Legelőször a külpolitikának azon egyedül helyes irányára mutatott rá, amely arra törekedett a háború után, hogy barátokat szerezzen és ezeket a barátságokat ápolja. Az első látogatás annak idején ezért szólt Olaszországnak és most a második Németországnak. A Kormányzó Ur németországi útjának a jelentősége a miniszterelnök szerint nem hangsúlyozható eléggé, már csak abból a szempontból is, hogy a német tömegekben, az új szellemű nemzedékekben, megteremtette vagy erősítette a rokonszenvet a magyar sors iránt.

A bledi egyezményt úgy jelölte meg mint az elsősorban a Felvidéken élő magyarság sorsának a biztosítását, mert különösen az erőszakos megoldástól való tartózkodás, valamint általában a kölcsönös nyilatkozatok létrejötte függővé van téve oly nyilatkozatok megtételétől, amelyek az utódállamok területén élő magyarság sorsa szempontjából bírnak nagy jelentőséggel és amelyekre nézve a megegyezés még nem jött létre.

Az itthoni magyar élettel kapcsolatban hangsúlyozta a miniszterelnök, hogy teljes tudatában van annak, hogy az ország népét, ha a nemzetek versenyében meg akarunk állni, még szorosabban kell összekovácsolnunk és ezért az országnak szociális rétegeződését sok tekintetben át kell alakítanunk. Erőssé kell tennünk, meg kell edzenünk ezt a nemzetet, meg kell tartanunk számára a hatalmi eszközt.

Épen ezért a sorozatos minisztertanácsoknak első és talán legfontosabb pontja egy honvédelmi törvény megtárgyalása volt, az általános hadkötelezettség kimondásával, a katonai szolgálati időnek a megállapításával, a testnevelési kötelezettségnek levente kötelezettség elnevezés alatt katonai előkészítő rendszerré való alakításával. De szabályozza majd ez a törvény, a polgári lakosság hadiszolgáltatási kötelezettségét is és megadja mindazokat a felhatalmazásokat, amelyek szükségesek ahhoz, hogy az ország termelő erői a szükséghez képest a honvédelem követelményeinek megfelelően szervezhetők, fejleszthetők, illetve ily célra igénybevehetők legyenek.

— Gondoskodni fogunk arról is — mondotta a miniszterelnök —, hogy a fegyelem szelleme, a katonai szolgálati idő után se menjen veszendőbe. Azért a kiszolgált és tartalékba kerülő egyéneket a levente-intézménnyel párhuzamosan úgynevezett lövész-szervezetben fogjuk össze, amely a polgári társadalomnak a hadsereggel való állandó érintkezését és ez által is a nemzet egybeforrását van hivatva szolgálni. A hadkötelezettség és levente kötelezettség mellett a munkatáborban végzendő munkaszolgálatot ki kell építeni, fokozatosan arra is ügyelve, hogy a szellemi pályákra készülő ifjúság a szabadban végzett testi fáradságain, de egyben örömein keresztül is a természettel és a falu népével eleven kapcsolatba jusson.

A tuberkulózis és a nemi betegségek elleni küzdelmet újabb intézmények felállításával szolgáljuk, legfőképen azonban azzal, hogy a házasság előtti kötelező

orvosi vizsgálatot bevezetjük. Az idevágó törvényjavaslatok a parlament őszi ülésszakában benyujtásra kerülnek. Hogy a gyermekeknek fejlődését előmozditsuk, az egész országban tej- és cukorakciót szervezünk meg az iskolás gyermekek számára.

— Ki fogjuk egészíteni a falvakban kiküldött ezer fiatal munkaerő rendszeresitését az egyes főispánok mellé beállított szociális munkások rendszeresitésével. A kormány elhatározta, hogy törvényjavaslatot fog benyujtani szociális és családvédelmi alap létesitéséről, amely alap táplálása a gyermektelen vagy csak kevés gyermekeket hátrahagyók hagyatékaiból fog történni. Uj lehetőségek fognak megnyilni előttünk a szociális, főleg a sokgyermekes családok problémáinak megoldásában. Az örökösödési illetéknél a progressziót mind a vagyon nagysága, mind pedig a rokonsági fok távolságához képest az eddiginél erőteljesebben fogjuk megvalósitani. Az iparügyi miniszter úr már elkészitette a gyermeknevelési pótlékot bevezető törvényjavaslat szövegét. Lényege az, hogy mindazok a munkások, akiknek gyermekeik vannak, 1939 januárjától egy felállitandó pénztárból külön havi juttatásban részesülnek. Minden tizenötödik éven alul levő gyermek után havonta öt pengőben, a netán megmaradó felesleg pedig minden évben kétszer kerül kifizetésre.

— Ugyancsak a szociális intézkedések közé tartozik majd a munkásságnak testi és lelki üdüléséről való gondoskodás, a több száz millióra terjedő rendeléseknek a kiadása, az állami utak épitése. Jelenleg az ország számos részében mintegy tizenegy-tizenkét ezer embert foglalkoztat a különböző közlekedésü beruházás. Az 1936. évi telepitési törvény rendszerétől eltérünk.

— Az uj szabályozás lényege, hogy a háromszáz holdon felüli kötött birtokok egyharmadrésze, az ötszáz holdon felüli birtokoknak pedig egynegyedrésze kishaszonbérletek alakitásának céljaira az állam által erre kijelölt szerv útján igénybe vehető.

— Nemcsak a tizholdas, hanem az ötvenholdas birtokig véglegesen rendezni fogjuk hosszúlejáratúvá való átalakitás útján a védett gazdák tartozásait.

— Hetek és hónapok óta figyelem ennek az országnak az életét olyan vártáról, ahonnan messze lehet látni, meghallottam olyan vágyakat és olyan beszédeket is, melyeket talán el sem mondtak, hanem valahol a lélek mélyén elfojtottak. Az a szilárd meggyőződés kristályosodot ki bennem, hogy elenyésző kivételektől eltekintve, mi, magyarok nem vagyunk messze egymástól.

Semmi esetre sem vagyunk olyan messze, hogy ne tudjunk együtt dolgozni, együtt érezni, különösen most amikor nagyobb szükség van, mint valaha volt arra, hogy együtt meneteljünk.

A destrukciónak, a tekintélyrombolásnak és csak a pusztitásra vezető ösztönök felkavarásának meg kell szünnie ,mert a bomlás miazmáival mérgezik a levegőt s mérgezett légkörben dolgozni lehetetlen, a légkört tisztán kell tartanunk.

BELPOLITIKA

A kaposvári miniszterelnöki beszédről a külföldi sajtó igen részletesen számol be és például az olasz ujságok hasábos tudósitásokban foglalkoznak azzal. A Reichs Post „Magyar fellendülés" cimü cikkében azt irja, hogy Magyarország Horthy kormányzó és Imrédy miniszterelnök irányitása mellett a legbiztatóbb fellendülés útjára lépett.

*

A közös magyar-lengyel határ kérdésével foglalkozik egy lengyel publicistának nagy visszhangot keltő könyve „Csehszlovákia kérdése és a lengyel államérdek" cimmel, a könyv többek között ilyen megállapitásokat tesz: „a Felvidék csak a Magyarországhoz való visszacsatolással kapná meg újra fejlődőképességét." „E területeknek Magyarországhoz való csatolását a földrajz és a történelem követeli." „Megerősiti Lengyelország biztonságát." „Lehetővé teszi a magyar segitséget Szovjetorosz támadás esetén." „A magyar kérdés lengyel ügyé vált, — legalább is bizonyos fokig." „Magyar őrség a rutén Kárpátokban, az Alföldre vezető kitörési kapuval szemben, — az éléstár, az anyagforrás a lengyel hadsereg részére." A könyv nagy visszhangot keltett, a hozzászólások olyan irányú mozgalom megindítását sürgetik, amely mozgalom a felvidéki kérdések mellet a rutén földnek Magyarországhoz való visszacsatolását és a magyar-lengyel határ megteremtését követelje.

*

A Sajtó-kamarai rendelet értelmében október 15-ig kell bejelenteniök a lapvállalatoknak a szerkesztőségi és kiadóhivatali alkalmazottakat és eddig az időpontig kell kérni a kamarába való felvételt. A felvételről kilenc tagú bizottság dönt.

*

A negyvenkettedik Árpád ünnepet tartotta a Pusztaszeri Árpád Egyesület. Az ünnepségre Szegedről, a környékről, de az ország egész területéről gyültek egybe az ünneplő magyarok, akik megkoszorúzták az Árpád emlékművet.

*

A csanád- és aradmegyei ásatások Árpád-kori sirokat tártak fel, amelyek mintegy tiz nemzedéknek az egymás fölé temetett maradványait rejtik egészen az Árpádok korába visszamenően.

*

Az Őszi Lakberendezési Vásáron igen nagy forgalmat bonyolitottak le. Különösen a magyar kézimunkaipar, az értékes népmüvészeti munkák örvendtek nagy keresletnek.

*

Csökkenni fog a lapok száma és már az uj lapengedélyek kérésénél mintegy 100 lap nem kérte az engedély meghosszabbitását, mert a határidőig csak 1121 lap kért uj engedélyt, de ennek jó része sem fogja azt megkapni.

VILÁGPOLITIKA

A nürnbergi kongresszuson, amely elé annyi érdeklődés nézett Európa és amelyet a Nemzeti Szocialista-párt elkeresztelt Nagynémetország első birodalmi kongresszusának, Hitler kancellár határtalanul öntudatos és ugyanakkor nyugodt biztonságú beszédben számolt be a nemzeti szociálista Németország belpolitikai és külpolitikai helyzetéről. Szinte csodának minősítették szerinte azt, ami történt, pedig szerinte a csoda elején nem volt más, csak az örök német népbe vetett hit. Az, ami az összeomlás napjaiban őt a mélységből felvetette, szerinte nem a politikai vagy a katonai iskolázottság, vagy az értelmiségi ismerete volt, hanem a német katonának, a német frontharcosnak és a német munkásság és parasztság millióinak, a nép arcélmagvának az ismerete volt. A 15 év elmultával büszkén állapította meg, hogy a nemzeti szociálista párt megvalósította a hozzá fűzött reményeket, sikerült a nemzetet egységessé tenni, gazdaságilag önmagában életképessé nevelni, sikerült a 4 éves terv, az állandóan emelkedő termelés képe bontakozik ki, de különösen fontos és történelmi eredmény, hogy végetért úgy politikailag, mint gazdaságilag Németország elszigeteléséne korszaka. A Birodalom naggyá és erőssé lett és ehhez nagy és erős világhatalmakat nyert meg barátaiul. Különösen az olasz nemzet barátságát és annak szellemi irányát, amely egészen egyező a német szellemiségi irányzatokkal. A bolseviszta veszély ma fenyegetőbben mered, mint valaha, a népek elpusztításának a veszélyével Európa fölött, a világpestis zsidó kórokozóinak tevékenységét mindenütt ott látjuk és ez ellen a pestis ellen érzett közös magatartás mindközelebb hozza egymáshoz az új szellemű hatalmakat. Beszéde végén hálát adott az Istennek, hogy sikerült egyesíteni a régi Ostmarkot az új Birodalommal.

✶

Magyarországról a nürnbergi kongresszuson a Kancellár meghívására a volt miniszterelnök: Darányi Kálmán több politikussal, továbbá vitéz Mecsér András és vitéz Takách-Tolvay József gróf, a Frontharcos Szövetség elnöke, voltak jelen.

✶

Megint bonyolódik a csehszlovákiai helyzet. A szudétanémet kérdés nyomán európai bonyodalmakkal fenyegető helyzetben nincs enyhülés. Állítólag igen erős angol nyomásra Csehország ugyan, bizony engedményeket tett a németeknek, de ezek a németek szerint etovábbi tárgyalásokhoz nem szolgálhatnak alapul. A cseh kormány új tervezete szerint a következő alapon jöhet létre megegyezés a szudétanémet kérdésben: Érvényre jut az arányosság kérdése az egyes nemzetiségek számarányának megfelelően; a nemzetiséghez tartozó közhivatalnokok a saját területeiken működnek; a nyelvhasználat terén teljes egyenlőség létesül; hétszázmillió cK. kölcsönt folyósítanak agazdasági válság által legjobban sujtott szudétanémet lakosságnak felsegítésére; nemzeti önkormányzatok formájában megvalósítják a nemzetiségek egyenjogúságát; a német nemzetiség minden olyan területen, ahol a lakosság többsége német, maga intézheti sorsát; a nemzetiségi jogokat külön törvények védik stb., stb.

✶

A folyamatban levő tárgyalások a szudétanémet párt tárgyaló küldöttsége és a cseh kormány között váratlanul megszakadtak, amikor a morva-osztravai esemény, ahol tudvalevően több szudétanémet képviselőt a cseh rendőrök súlyosan inzultáltak, a német tömeget pedig lovagló ostorokkal verték, lehetetlenné tette a további tárgyalást. Annál is inkább, mert közben máshonnan is érkeztek hirek hasonló cseh eljárásokról a németekkel szemben. A tárgyalások váratlan megszakadásáról az egésö európai politika megdöbbenéssel vett tudomást és míg egyrészt a szudétanémet párt gyásznapot rendelt el az egyik pártvezetőjének titokzatosan történt halála miatt, másrészt a diplomácia Londonban, Párisban hirtelen összehívott tanácskozásokat folytatott, összehivták a zangol rendkivüli miniszteranácsot, az angol miniszterelnök megszakította szabadságát, a külügyminiszter pedig a helyzet súlyos voltára való tekintettel nem utazott el Genfbe.

Az egyik angol lapnépszavazást követel a szudétanémet területeken, a francia jobboldali sajtó pedig azt írja, hogy túlzott dolog volna lángba borítani azért, hogy három és félmillió német a cseh uralom alatt maradjon.

Állítólag a Szovjet áll a zavarkeltés mögött, mert a Szovjet-kormány bejelentette a cseh kormánynak, hogy ha a cseh kormány továbbra is engedményeket tesz, az esetben Szovjet-Oroszország minden további támogatást megtagad Csehországtól. A Szovjet különben olasz lapok helzinkii jelentése szerint naagy csapatokat vont ösze Kiev környékén a nyugati határ felé és Blücher tábornagy vette volna át a nyugati határvidék csapatainak parancsnokságát.

✶

A magyar, a lengyel, a szlovák és szudétanémet nemzetiségek közös értekezleten kimondották, hogy az állam sürgősen szükséges átépítésének alapkérdéseiben és a nemzeti kérdés rendezése tekintetében teljes az egyetértés az értekezleten képviselt nemzetek között és a jövőben is közös megbeszéléseket tartanak. Ennek az egységes nemzetiségi frontnak óriási jelentősége van, mert azt jelenti, hogy Csehország lakosságának nemzetiségi része, tehát több mint a fele, szükségesnek tartja az egész állam átépítését.

✶

A francia katonai intézkedések, amelyekkel egyrészt bezárták a Maginot-vonalat, másrészt a kelet-franciaországi hadosztály parancsot kapott a készenlétre, továbá, hogy a határvonal valamennyi gépesített egysége elfoglalta hadállásait, valamint, hogy a határvidéken behívták az aratási szabadságon levő katonákat, úgy hogy hatszázezer katona áll fegyverben, azt a célt akarták szolgálni, hogy a középeurópai helyzet kialakulására befolyást gyakoroljanak. Ugy az olasz mint a német sajtó megállapítja, hogy nem volt ok az ilyen intézkedésre, de különösen nem szolgáltatott ezekre okot Németország, mert a német nyugati határok megerősítése, vagy a nagy német katonai hadgyakorlat nem fenyegette Európa nyugalmát.

Az olasz antiszemitizmus érthető megnyilvánulásáról írnak az olasz lapok és a legújabb zsidóellenes olasz törvények megjelenését természetessé teszik szerintük azok a leleplezett akna-munkák, amelyeket a világ zsidósága Mussolini és a fasizmus ellen minduntalan elhelyezett. Amúgyis aránytalanul megnövekedett a zsidóság térfoglalása az utóbbi esztendők alatt Olaszországban. Igy például a közölt adatok szerint az egyetemeken a zsidó tanárok száma 5%-ról 13%-ra ugrott, de a sajtó, a kereskedelem és egyéb területeken is sokkal nagyobb a zsidóság száma, mint amennyit a hivatalos statisztika kimutat.

„Közelebb kerültünk a magyar néphez és az is közelebb jutott hozzánk!"

Első este egy női munkatáborban

A kis falusi templom órája alig pár perccel ütötte el a nyolcat. Esteledett. A lenyugvó napkorongot sötét, haragos felhők takarták, a kitörni készülő vihar szele kíméletlenül seperte végig a falu főútját. Minden élő sietett, hogy még a vihar kitörése előtt fedél alá jusson, csak a kis falusi iskola udvarán, a mai napon emelt hármas halom tövéből kiemelkedő lobogó előtt állott feszes „Vigyázz"-állásban harminc piros-fehérpettyes ruhájú, csillogószemű lány.

„Vigyázz!" „Imához!" — tört át a szélzúgáson az egyik lánynak, a parancsnoknak a szava — s mintha egy ember szólalt volna meg, úgy szállott az ég felé a „Hiszekegy", a mindennapi ima.

Harminc leány első esti közös imája; — hozzá a kisérőzenét a szél zúgása, a villámok csattogása adta meg —, de a kis lánycsapat mégis bátran kiáltotta az imát, a „Hiszekegy"-et.

Az ima elhangzott s a kitörni készülő viharban megszólalt ismét a parancsnok szava:

— „Imától!" „Tiztelegj" „Végeztem!" „Oszolj!"

— „Áldásos munkát!" — hallatszott rá a felelet.

Mindenki az étkezőhelyiségbe siet.

A vihar rövid percek mulva már elemi erővel semmit sem kímélve tombol; az eső zuhog mintha dézsából öntenék az előbbeni imádkozó leánycsapat azonban már biztos feldél alatt, fehér terített asztalnál ül s mindenki mesél, meséli az első napi tapasztalatokat.

— Te Sári, — mondja az egyik a mellette ülőnek —, bizony Isten tudod, hogy ez a munkatábori élet érdekes s a ha a fogadtatás olyan volt is, mint ez a ma esti fergeteg, én mégis azt hiszem, hogy a csatát a végén mi nyerjük meg.

— Lehet, — hallatszik rá a válasz —, bár nekem kissé furcsa volt, hogy azt kérdezték tőlem, hogy vándorkomádiások, vagy lelencek vagyunk?

— Tőlem is ezt kérdezték — válaszolt erre a sarokból egy harmadik hang. Ez csodálatos, hogy nem akarták sehogysem elhinni azt, hogy főiskolások, egyetemi hallgatónők vagyunk. Pedig kifejtettem célunk, elmondottam, miért jöttünk, olyan szépen mondogattam, hogy meg akarjuk ismerni azt a munkát, amit eddig a nép maga végzett a magyar ugaron; segíteni, dolgozni akarunk.

— Tőlem azt kérdezték — kapcsolódott a beszédbe egy kis szőke tanárjelölt —, hogy mi módon akarunk segíteni. Hiszen kapát, kaszát talán nem is láttunk még s hogy búza van s azt le kell aratni, azt legjobb esetben csak könyvekből tanulhattuk meg.

— Lányok, legyetek egy kicsit csendben, — szólalt meg most egy eddig nem hallott komoly hang — Én még nem szóltam idáig semmit, de most a parancsnoktól szeretnék kérdezni valamit.

Egyszerre megszűnt erre a nagy hangzavar. A néma csendben az előbbszóló folytatja, s elmondja azt, amit akart.

— Kedves lányok! Hozzátok hasonlóan tavasszal az egyetemen az én kezembe is került egy munkaszolgálatról szóló ismeretterjesztő füzet. Elolvastam, jelentkeztem s most itt vagyok, mert a dolog érdekelt. A tábor rendben van, már, lányok, nem csoda, hiszen ma egész nap ezen fáradtunk, dolgoztunk, de felteszem a kérdést, mi lesz holnap s holnapután, hol s hogyan oldjuk majd meg a feladatunkat. Mert azt hiszem, valamennyien egyforma komolysággal vállalkoztunk arra, hogy egy kis faluban a népnek segítséget nyujtunk a nyár hat hete alatt. Segítünk a házkörüli munkában, a mezőn, neveljük, gondozzuk az aratási idő alatt magára hagyott kis gyermekeket. Azért jöttünk ide, hogy megismerjük a tulajdonképeni nemzeti életet s közben igyekezzünk tanítani a falu népét jóra, szépre, észrevétlenül a felajánlott segítség közepette. Dolgozni akarunk a magyar faluért, a magyar népért, de láthattátok, itt mindenki fél tőlünk s alig van egy-két munkahely, ott is kelletlenül várnak, mert a „kisasszonyok"-tól félnek s „kisasszony" egyik gazdacsaládnak sem kell.

— Igaz, igaz — helyesel a leánycsapat s a zsibongás újra kitör. — Mi lesz holnap? Mihez fogunk kezdeni? — A holnap, mint valami nagy, féelmetes kérdőjel, úgy lebeg most mindenki előtt, várják a választ, a parancsnokra néznek s lám, az mosolyog, majd sípjába fujva először csendet teremt, azután így felel:

— Kedves Lányok! Kedves Bajtársaim! Most egy olyan kérdést tettetek fel, ami nemcsak a munkaszolgáltatásokat, hanem mindenkit, aki a női munkaszolgálatról hall, foglalkoztat, érdekel s ezért most az előző táborok munkájáról, elért eredményéről fogok pár szóban beszélni nektek. — Beszélni fogok azokról, akik először indultak el, hogy nemcsak tudásukkal, hanem két kezük munkájával is igyekezzenek eggyé forrasztani ezt a szegény, magárahagyott magyar nemzetet.

Körülbelül egy éve annak, hogy egy kis faluba — hol én éppen rokoni látogatáson voltam lenn —, hoz-

zánk hasonlóan egy szép nyári napon a vonattal 30 főiskolásnő munkatáborba érkezett. A fogadtatás a gazdák részéről, a táborrendezés, hasonló volt a miénkhez. A fogadtatás azért, mert ott is mindenki félt és idegenkedett a városi kisasszonyoktól, kikről azt hitték, csak nyaralni jöttek. A táborrendezés ott is nehezen ment, hol itt, hol ott szólalt meg az a kiállhatatlan parancsnoki síp, amit a parancsnok szava követett. „Az ágyakat katonás rendbe; a szalmazsák tömése itt nem négyszögletes; ügyesen mindent rendbehozni, mert holnap már munkakezdés s így a tábornak már ma ragyognia kell!"

S eljött a holnap, a holnapután, a napok, a hetek, gyors iramban futottak tova s az első fecskék, az első munkatábor felmelegítette, magához láncolta az egyszerű falusi szíveket. Az első nap ott is csak hárman-négyen mentek ki falusi munkára, de nótaszóval, erős akarattal, vidáman; kezükbe kapták a munkahelyen a seprűt, a sarlót, a kapát s a falu népe csodálkozással látta, hogy itt most valóban munkáról és segítségről van szó, a segítség nem volt igéret csupán. Én akkor még nem voltam munkaszolgálatos, csak kívülről figyeltem a dolgokat s csodálkozva állapítottam meg, hogy míg „kisasszony" először seholsem kellett, harmadik-negyedik napon mindenki „kisasszony"-t akart. Az idegenkedés tehát megszünt, most már következett az észrevétlen tanítás, a falusi porták csinosítása, megértetni a közös munka alatt, hogy miért szükséges az egészséges főzés, tisztaság, az anyavédelem, a helyes csecsemőápolás.

Mindez nem ment könnyen, de hajtotta a lányokat valami belső titkos erő, valami, ami másutt nem található meg, — amit a táborban közvetlenül lehet csak tapasztalni. A tábori közösség, az egy szellem, az egyetakarás magával ragadta a népet, magával a falu intelligenciáját. Ott voltunk valamennyien minden alkalommal a szombatesti tábortüzeken s megláttuk mi is, a kívülállók, hogy mi az az igazi magyar nemzeti szellem. Megtanultuk megismerni az igazi magyar faji összetartozást, hogy nincs úr vagy paraszt, csak magyar-magyar van s célt csak úgy tudunk elérni, ha tudjuk, hogy mit jelent s mit követel tőlünk az az egy szó, hogy: összetartozás. — Hatalmas lelkesedés sugárzott ki a lányokból s a lelkesedés csodát művelt. A gazdák könnyezve búcsúztak a táborozás befejeztével a „kisasszonykáktól és örömmel mondottak köszönetet. És ma az a helyzet, hogy amerre női munkatábor járt, naponta visz a posta egy-egy levelet a faluból a kisasszonykáknak, azoknak, kiktől úgy féltek a parasztgazdák. És szívből jövő szeretet árad azokból az egyszerű, görbebetűs sorokból, a bizalom hangja csendül ki, mikor kérik, hogy továbbra is szeressék a kisasszonyok a falut s védjék, ha tehetik, továbbra mindenütt a magyar falu érdekeit.

Így volt Bajtársaim! Így történt ez az első tábort követő három másik tábornál is. Közelebb kerültünk a magyar néphez s az is közelebb jutott hozzánk. Tanácsokkal, segítséggel láttuk el a népet, igyekeztünk utat mutatni nekik az egészségesebb nemzeti élet felé s közben megtanultuk mi is azt, hogy mi a munka s ha az egyetemről kikerülve választott pályánkra lépheTünk, milyen nagy feladatok megoldása várakozik mireánk.

Így volt Bajtársaim, így kell most is s a jövőben is lennie! — s a parancsnok elhallgatott.

Az étkezőteremben a néma csendben minden leányarcon láng tüzelt, szemük bizakodóan tekintett a holnap, a jövő elé s most már ők is tudták, érezték azt, hogy meg fogják tudni oldani a rájuk várakozó nagy, de szép feladatot.

I. K.

SZEMÉLYI HIREK

A Kormányzó Ur Őfőméltósága a m. kir. Külügyminiszter előterjesztésére megengedte, hogy dr. vitéz Antalffy Sándor földmívelésügyi miniszteri osztálytanácsos, a német Sas Rend I. osztályú érdemkeresztjét, dr. vitéz Barsy Sándor rendőrtanácsos c. százados és vitéz Balásfalvy Artur külügymin. irodafőtiszt a német Sas Rend III. osztályú érdemkeresztjét, dr. vitéz Szentirmay Endre rendőrkapitány az olasz Korona Rend lovagkeresztjét elfogadja és viselje.

Címadományozás. A Kormányzó Ur Őfőméltósága vitéz Bornemisza Félix, a m. kir. budapesti Nemzeti és Szabadkikötő igazgatójának közhasznú érdemes tevékenysége elismeréséül a m. kir. kormányfőtanácsosi címet adományozta.

Kinevezés. A m. kir. Közoktatási és Vallásügyi miniszter vitéz Török Imre áll. polg. iskola tanárképző főiskolai rendes tanárt a mezőgazdaságtanra az Országos Polg. Isk. tanárvizsgáló bizottság tagjává kinevezte.

Dísz-érem adományozása. A m. kir. Belügyminiszter vitéz Biki-Nagy Imre parancsnok, járási tűzrendészeti felügyelő és vitéz Szilágyi Lajos segédtiszt részére a tűzoltás és mentés terén 25 éven át kifejtett érdemes tevékenység jutalmául alapított díszérmet adományozta.

Eljegyzés. Vitéz Tihanyi Ferenc m. kir. selyemt. felügyelő, rokkant főhadnagy, járási vitézi hadnagy leányát, Irént eljegyezte Győrben Hingyi Ernő „Girt" tisztviselő.

Esküvő. Vitéz Démy-Gerő Sándor m. kir. huszárezredes és felesége Nagy Katalin leányát, Évát, szeptember hó 10-én vezette oltárhoz Ugody Tamás tüzérhadnagy.

Halálozás. Dr. vitéz Bánhegyi Géza ny. kir. főmérnök, tartalékos őrnagy, augusztus 29-én elhúnyt. Temetése a szentetornyai gyászházból az ág. evangélikus egyház szertartása szerint Pusztaszentetornyán nagy részvét mellett ment végbe. A temetésen megjelentek Békés vármegye székkapitánya és az orosházi járás vitézei. A sírnál a járási vitézi hadnagy búcsúztatta az elhúnytat.

SZÖRME munkákkal bizalommal fáradjon Vitéz LÁSZLÓFI Lino ALBERT képesített szücsmester
Budafok Péter Pál u. 46. Telefon hívó 269-965.
Szíves értesítésre megbeszélés végett lakásra is elmegy.

VITÉZI ÉLET

Az O. V. Sz. hivatalos rendeletei

Értesítés. Értesíti az Országos Vitézi Szék az érdekelt vitézeket, hogy vitéz Süldi József sarkadi lakos, a vitézi házjelvények készítőjének indokolt kérelmére a házjelvény árát az eddigi 22 pengős egységár helyett folyó évi október 1-től kezdődően 25 pengőben állapította meg az Országos Vitézi Szék. Felhívja ennélfogva az Országos Vitézi Szék az érdekelt vitézeket, hogy vitézi házjelvényre vonatkozó megrendeléseiket az összegnek (P 22.—) a **61.072. sz.** befizetési lapon leendő egyidejű beküldése mellett legkésőbb folyó évi szeptember 25-ig terjesszék fel, mert csak ezen időpontig megrendelt házjelvények lesznek a régi 22 pengős egységáron leszállíthatók. 8206/VIII. 1938. O. V. Sz.

Vitézi Székkapitányok hivatalos közleményei

Szabolcsvármegye vitézeihez! Értesítem a megye vitézeit, hogy a szokásos évi járási értekezleteket az ősz folyamán az alábbi sorrendben fogom megtartani az egyes járásokban: Szeptember hó 25-én a tiszai járásban, Záhonyban. Október hó 2-án a dadai alsójárásban, Tiszalökön. Október 9-én a ligetaljai járásban, Nyiradonyban. Október 16-án a nyirbaktai járásban, Nyirbaktán. Október 23-án a kisvárdai járásban, Kisvárda. November 6-án a dadai felső járásban, Gáván. November 13-án a nyirbátori járásban, Nyirbátorban. November 20-án a nagykállói járásban, Nagykállón. November 27-én a kemecsei járásban, Kemecsén. A központi járás értekezlete Nyiregyházán október havában lesz külön intézkedés szerint. Részletes tájékoztatót az értekezlet sorrendjében minden vitéz még külön fog kapni.

Általános tájékoztatóul az alábbiakat közlöm: Az értekezleten való megjelenés kötelező, az állományba levő és a járás területén tartózkodó összes vitézeknek felavatott városi tisztviselőknek és a 15 évet betöltött városi tisztviselőknek. Az értekezletről való távolmaradást csak betegség esetén, orvosi bizonyítvány becsatolásával fogadom el. Az igazolatlanul távolmaradókkal szemben megtorlással fogok élni.

Az értekezletre hozzák magukkal: 1. Zöldigazolványt, 2. A vagyonváltságos telkesek az O. V. Sz. elszámolását a mult évről és az azóta befizetett összegekről szóló csekkelismervényeket. A megváltásos telkesek pedig használati díj fizetési könyvecskéjüket. 3. Összes telkesek az adóíveket. 4. A „Vitézek Lapjá"-ra befizetett összegekről az elismervényt. Különösen sok telkes vitéz van hátralékban, ezek az ezévi termésből mielőbb rendezzék azt. Székkapitány. (851. Msz. 1938.).

Komárom vármegye vitézeihez! Folyó hó 18-án Tóvároson, a széktartói irodában (volt községháza 6. ajtó) 9 órai kezdettel vitézi kihallgatást tartok, amely alkalommal kérések, panaszok stb. előadhatók. Egyben közlöm azt is, hogy Tóth Árpád széktartó szabadsága alatt folyó hó 17-től folyó hó 28-ig bezárólag vitéz Kocsis László járási vitézi hadnagy helyettesíti. Vitéz Kocsis ezen idő alatt 1 óra 30 perctől 2 óra 30 percig a széktartói irodában, egyébként a tóvárosi állami elemi iskolában vagy a lakásán lesz található. Székkapitány.

Jelentkezésre felhívás! Felhívom vitéz Szentmiklósi György hör. tiszthelyettest, aki legutóbb Nyírbátorban a m. kir. 6/III. Hóárőr osztálynál teljesített tényleges szolgálatot, hogy jelenlegi lakhelyét és foglalkozását Szabolcsvármegye Vitézi Székéhez Nyiregyházán jelentse be. Székkapitány.

Ismeretlen a lakcíme! Vitéz Csukás Bertalan kereskedőt felszólítom, azokat a Rendtársakat pedig, akik nevezettnek tartózkodásáról tudomással bírnak, felkérem, hogy tartózkodásának pontos címét Hajduvármegye Vitézi Székének — Debrecen, Bethlen-utca 3. szám — jelentse, illetve jelentsék be, annál is inkább, mert ha a székkapitányság nevezett tartózkodásáról folyó évi szeptember hó 25-ig jelentést nem kap, úgy a Rendből való törlésre fogja őt az O. V. Sz.-nek javaslatba hozni. Székkapitány.

Jelentkezésre felhívás! Felhívom ifj. vitéz Halász András városnyost, — ki a m. kir. Rákóczi Ferenc 12. hgy. ezred árkászszázadánál teljesített egy évvel ezelőtt tényleges szolgálatot — jelenlegi tartózkodási helyét és foglalkozását jelentse be Szabolcsvármegye Vitézi Székéhez, Nyiregyházára. Székkapitányság.

BUDAPESTI HIREK

A Budapest Székesfővárosi Vitézi Társadalmi Bizottság szeptember 1-ével megkezdte az őszi évad munkásságát. Társadalmi bizottságnak a multtól eltérőleg minden kedden és csütörtökön délután 6 és 7 óra között tartja hivatalos óráit. Kérem az érdekelteket, hogy Társadalmi Bizottságunkhoz fenti idő között forduljanak bejelentéseikkel és kéréseikkel. A Társadalmi Bizottság hivatali helyisége: VIII., Üllői-út 8., I. em. 14.

A Társadalmi Bizottság elnöke kizárólag kedden délután 6 és 7 óra között fogad, a hozzáfordulóknak azonban előbb a Társadalmi Bizottság titkárságánál kell jelentkezniök.

A nyelvtanfolyamokat mint a multban, ebben a munkaévben is megrendezzük. Tanítani fogjuk mind a kezdők, mind a haladók részére a német, francia, angol és olasz nyelvet, kizárólag társalgási formában.

Társadalmi Bizottság elnöke.

Vitézi bajtársias összejövetel. Keddi bajtársias vitézi d. u. 6—8-ig délutánjaink összejöveteleit megkezdjük, hogy a vitézi szellem ápolására eszmecseréinket időnként meg-megismételjük. — Kérjük az összes budapesti nemzetes urakat, hogy a multhoz híven ezeket az összejöveteleinket minél számosabban látogassák.

T. B. E.

OLCSÓBB LETT A
PÉTI SÓ
amely nagyobb és jobb minőségű termést biztosít

A MAGYAR KATONAESZMÉNY SZOLGÁLATA

A VITÉZI REND ZRINYI CSOPORTJÁNAK ROVATA

„Kicsoda hiresebb ezen a világon, mint azok, kiknek a história világ fogytáig becsülettel említi neveiket?"

Zrinyi.

„Szent István koronája semmi az ő pallosa nélkül; hiába azzal koronázza fejét, ha oldalára kardját nem övedzi."

Zrinyi.

A „csodás forradalom"

A miniszterelnökben, a számok a pénzügyek, számok, a realitások, a puszta pénzügyi számolások emberében megszólalt a kaposvári beszéd során a magyar képzelet, a magyar fantázia embere is.

Csak a rajongóknál megszokott átszellemülés ragyoghatott a miniszterelnök arcán, ezen a, ha jól megfigyeljük, Savanarola arcon, amikor kaposvári beszédében többek között a következőket mondotta:

— „Mondhatjuk akár azt is, hogy forradalmat csinálunk, de csodás forradalmat, amelyet, ha megvalósítunk és úgy valósítunk meg, ahogy akarjuk, a történelemben példaként fogják emlegetni, mint a huszadik századnak nagy magyar csodáját, amikor egy nemzet minden fia, a legnagyobbtól a legkisebbig, megérzi és meglátja az utat, amelyet követni kell, amikor nem egy osztály, nem egy párt, nem egy vidék, nem az idősebbek és nem a fiatalabbak verekszik ki sokszor türelmetlen és véres harcokban a maguk igazát és juttatják érvényre a megújulás akaratát és elgondolását, hanem a nemzetnek egésze ébredt új életre és ki-ki önmagát legyőz.ve hozza meg áldozatát: a nagyok, a tehetősek, a naposabb oldalon lévők azzal, hogy vállalják a terheket, a kicsinyek, a szükölködők, a várakozók és vágyakozók azzal, hogy fékezik türelmetlenségüket és mind-mind elindulnak együtt a vezért, a mi kormányzó urunkat hűséggel követve az úton, amelyet a nemzetre egy ezredév óta vigyázó Gondviselés egyre kézzelfoghatóbban rajzol elén!"

A csoldálatos forradalom álma nem most fogja el először a magyar lelkeket, mert hiszen ez a csodálatos forradalom, amiről a miniszterelnök szólt, tulajdonképpen nem más, mint egy nagy magyar egymásra találás, amely a legújabb korban is nem most indul el először útjára, hanem a világháború nagy magyar tragédiájából támadt fel mintegy két évtizede már. Az első csodálatos forradalom a vérszerződésnek a forradalma volt, amely az ősi, más-más földről eljötteket egységesítette, egymáshoz kapcsolta, de azután ezt követte a szentistváni forradalom, aki úgyszólván egymaga támadt fel a régi pogány magyar élet ellen és nyomában jöttek a csodálatos buzogások, a nemzeti élet mélyéből, valahányszor az idők alakulásával együtt alakulnia, formálódnia kellett a nemzetnek is. És adott is csodálatos forradalmakat a magyarság. Európának is, akkor is, amikor a Bulcsú hadítudományával való Európa-verés után, mai divatos szóval élve, forradalmasította a X. századbeli európai hadi technikát, vagy amikor Hunyadi János a jobbágyokból felemelt hadi erőkkel utat nyitott a népi, a népből sorozott katonaságnak, Mátyás pedig az állandó hadseregeknek, vagy amikor példát adott az aranybullával, megvilágította Erdélyben a politikai éleslátás, a kettős, a keleti és nyugati politika egyensulyozó, úniós nemzet-életformáját, avagy a Rákóczi csodás szabadságharcában, Wesselényiek magyar összeesküvésében, és valamennyi forradalom legcsodálatosabbjában, a Kossuth, Széchenyiek, Petőfiek, Jókaiak, a 48-as honvédségében. És ugyanúgy volt ez a magyarság a maga felbuzogása mellett, annyiszor volt a világ eszméinek is ringatója, mint ahogy első ringatója volt egy csodás ellenforradalom alakjában annak az eszmének is, amely ma egész Európát forralja, erjeszti, buzogtatja: a nemzeti ébredésében, a nemzetközieket legelőször visszavető ellenforradalmi, fajvédelmi eszméjé, amelynek csak továbbégése lett a feketeingesek, barnaingesek forradalma. Sőt, hogy saját magunktól messze ne menjünk, ha kisebb méretű is ugyan, mint az előbbi, a vitézi rend eszméjéé is, melyben megint a magyar adott csodás forradalmi eszmét, példát, módot eszmeileg egy nemzeti léleknek a maga népi, a maga katonai eszményeiben való megfürdetésére, megújhítására.

Mert ezek a csodás forradalmak mindig akkor váltak legcsodálatosabbakká, amikor ki tudtak magukból forrani minden idegen elemet és csak magyarrá, nemzetivé, hazaivá váltak, beletorkollottak az évezredes, ősi lelkiségbe, a magyar katonai szervezet, a magyar népi egybetartozandóság, és legvégső fokon mindig és mindig a magyar katonai eszményiség ősforrásaiba. Annál inkább lettek csodásabbakká, minél jobban átizzottak a magyarságunk szerelmétől, a magyar földnek a szeretetétől, minél jobban kihullottak belőle a nemzetközi adottságok, és elemek a mi közösségünk felbontására veszélyes idegen közösségi eszmék és ezek helyett is csak a nemzetet, csak a magyar népet, csak a magyar rögöt, a magyar földet öleltek magukba.

A miniszterelnök gyönyörü gondolata, a csodás forradalom gondolata, a csodás forradalom gondolata itt kapcsolódik be a magyar katonaeszmény gondolatába: ez, a csodás forradalom a magyar lélek visszaformálása, visszavezetése az ősi eszményi katona-lélekké, amely az egyetlen ősi formája, igazi arca a magyar léleknek.

Erről a már érő és érlelő csodás forradalmi átalakulásról pedig csak akkor szabad majd megtudnunk, hogy forradalom volt, amikor már teljes megújhodássá, a magyar történelem érett gyümölcsévé, ahogy a miniszterelnök mondotta, a XX. század nagy magyar csodájává bontakozott.

vitéz Tóth Alajos.

Cikkeink átvételét csakis a forrás pontos megnevezésével engedjük meg!

SZÉLJEGYZETEK

Lenézzük egymást?

Vagy talán félünk egymástól? Megfigyelhetjük, hogy a magyar ember, ha olyan étterembe vagy kávéházba lép be, ahol még csak egyetlen magyar ül valamelyik sarokban, akkor körülnéz, az átellenes sarokban kikeresi a már ott ülőtől legtávolabb álló asztalt és oda telepszik le. Ha két németről van szó, akkor a későbben jött egyenest odalépdel a magányos vendéghez, biccentve köszön neki, leül az asztalához és szóba ereszkedik vele. Nem mondják meg egymásnak a nevüket, de barátságosan elbeszélgetnek.

Miért hiányzik belőlünk az a magától értetődő, természetes testvéri érzés, amely az egyik németet a másikhoz vonzza? Úgy gondolom, nemcsak a magunk egyéni szempontjából hatalmas erőforrás az a tudat, hogy nem vagyunk egyedül, hogy az érzéseink, az akarásaink, a küzdelmeink nem egy magányos, elhagyott vándor erőtlen, tehetetlen vágyai és küszködései. Az a tudat, hogy igenis, vagyunk még magyarok! alapja, szilárd sziklája az igazi nemzeti összefogásnak, amit annyian és annyiszor hirdettek már, de ami még mindig csak jelszó tartalom nélkül.

Ülj le, magyar testvér, a másik magyar asztalához! Ne nézd le, ne idegenkedj tőle! Hidd el, hamarosan kivész belőled az az alacsonyrendűségi gátlás, hogy kevesen vagyunk, hogy magadra vagy hagyva, hogy hiába minden akarás, munka, törekvés, ha senki sem segít neked. Nem igaz! Nem vagyunk kevesen, sokan vagyunk! Nem vagyunk gyengék! Erősek vagyunk, csak széjjel vagyunk, szórva, nem akarjuk meglátni egymást, nem akarjuk megfogni egymás becsületes kezét! Pedig hidd el, magyarom, az ismeretlen magyar nem föltétlenül ellenséged és egy-egy barátságos szó — névtelenül is — össze tud melegíteni sok magányban tévelygő, önmagában bízni nem tudó, zárkózott és didergő szívet!

v. M. D.

A sorok között

Pár hete a sajtóban itt is, ott is, meleg szeretettel megírt cikkeket olvashatunk, amelyek a magyar honvédség kérdésével foglalkoznak. Bizonyára örvendetes, hogy a katonaság, a katona, a magyar honvédelem ügye végre helyet kapott a magyar sajtóban is, mégpedig eléggé későn.

Sajnos, a cikkek feltálalása körül nincsen valami rendben. Jellemző példa erre az egyik nem éppen jobboldali napilapunk elmult vasárnapi száma. Ebben a lapban, vezetőhelyen, a francia hadsereg felfegyverzésével és annak kiváló katonai szellemével foglalkozik a cikkíró, és a lap egész pályafutása során elöljárt a pacifista szellem terjesztésében, és ugyanebben a vasárnapi számában is meglehetősen éles módon kelt ki a „nem francia" militarizmus ellen.

Ez a lap néhány hét óta vasárnapi számaiban egy teljes oldalt szentel a magyar katonaeszmény és a magyar honvédség ügyének. Valóban nagy horderejű propaganda lenne, de egész propagandisztikus jelentőségét tönkre silányitja az a tény, hogy mig a lap egyik részén — mégpedig a hátsó részén — a militarizmus ügyét szolgálja a lap, addig a lap első részében gunyos hangon igazi „pacifista" hurkat penget.

Joggal mondhatjuk, hogy a magyar olvasóközönség könnyű szívvel lemond az efajta propagandáról.

Hiszen már megtanult a sorok között olvasni.

Z. Gy.

János meg az ifjú hadnagy

(Emlékezés egykori derék tisztiszolgámról)

János népfelkelő volt a háborúban, pontosabban tisztiszolga. A békevilágban — úgy emlékszem — Hernádtehány község tisztelte bírájának. A legénykedésből kikopott már, de ha megbosszantották, nem volt rest a verekedésben sem, kivált, ha puskatusra került a sor, pedig ugyancsak túljárt a negyvenen.

A gazdája hadnagy volt. Születésnapi tortáján még alig loboghatott volna tizenkilenc gyertyaláng, mégis úgy, hozta a könyörületes sors, hogy összekerültek. Hja! akkortájt kellett ám ember a gátra: öregjefiatalja egyaránt; nem igen váltogatták.

János akkurátus ember lévén — ugyancsak rendben tartotta hadnagy urát. Ugy vigyázott reá, mint tulajdon fiára és tiszteséggel bár, de mindig megmondotta, ha sokalta benne a fialságot.

Egy reggel látom ám — mert a hadnagy én voltam — hogy az öreg zavartan topog, tesz-vesz körülöttem a fedezékben. Fúrja valami az oldalát, de sehogysem jut szóhoz.

Volt ez így máskor is, ha nem tetszettem, ezért hát vártam: majd megered. De ő csak kerülgetett hangtalanul, mint macska a forrókását. Végre megsokaltam és rászóltam:

— János bá' — mert így tiszteltem — miben kesereg már megint, bökje ki!

János bá' falubíró, népfölkelő tisztiszolga, rámpislogott, azután öregesen összekattintotta a sarkát és megszólalt:

— Alássan jelentem, ha a hadnagy úr esztán sem früstököl rendesen, megírom az édesanyjának. Olyan már, akár a keszeg!

Ezzel összezördültünk. Ő sem szólt többet, én sem feleseltem. De az is igaz, hogy utána jó ideig farkasétvágyam volt. Az öreg látszólag figyelemre sem méltatta igyekezetemet, de meg se pirongatott.

Hát ilyen volt János bá'!

Mindennek ide-stova húsz esztendeje már. Őt azóta talán újra bíróvá választották az angyalok. Én még itt maradtam. Nem csoda, hiszen becsülettel früstököltem...

Kedves öregszolgám, falubírája, népfelkelő tisztiszolga János bá'! Engedd meg, hogy megköszönjem itt, hozzám való jóságodat, ha már az életben szemtől-szembe nem jutottam hozzá a fiatalságomtól. Ne haragudj rám, hogy kettőnk meghitt életét így kiszerkesztem. De hidd el, ez nem csak miránk tartozik. Hiszen vagyunk még jónéhányan, akik mindegyikének volt egy-egy Jánosa, Péterje, vagy Pálja. Ők most mellettem, velem vannak és benneteket köszötenek. Derék, becsületes, hűséges szolgák — nem sokkal több — bajtársak voltatok. Csak a nevetek volt „tisztiszolga". De hiszen nem is ezen múlik. A Ti ragaszkodástok és a mi szeretetünk a régi magyar udvarházak portájáról kelt útnak a nagyháborúba és ott is csak „kisgazdám" és „öreg szógám" névvel tiszteltük egymást.

Együtt jártuk a Hadakútját, együtt vigadtunk és szenvedtünk, Csöndesen, szinte szégyenkezve lopóztatok haza, ha gazdátlanul, csak katonaládákkal térhettetek meg a földi pokolból, de büszkeségtek csendes és szerény maradt akkor is, ha vérezve, de élve vonszolhattatok tova a nem ekeszántotta földeken.

Megtanultátok az élet minden csínját-bínját. Az asszonynépnek is jól értettétek a nyelvét. Hányszor ostromoltak: hol a férjem? merre jár a vőlegényem?! Ilyenkor — ha baj volt — ti jobb, nagyobb vigasz voltatok időnél. Ha pedig nagy ritkán az örömre is sor került: nevetve rikkattátok meg a sopánkodó fehérnéket.

Közös örömben és bánatban szépen megférünk egymás mellett. Ugy általában nem is beszéltünk egyesszámban. „Mi", így tiszteltük egymást. Ha pedig ez a bizalmas többesszám, néha fogyasztó árnyékot is vetett szivarjainkra és italunkra: se' baj! hiszen sokszor volt úgy, hogy megfelezted vélem egy falat kenyeredet, kedves szolgám János!

Isten áldjon János, találkozunk még. Ha nem mi, hát a fiaink. A viszontlátásra!

lélekben, a mundérban is.

vitéz Monostory Gyula őrnagy

VITÉZEK LAPJA KÉPES HIRADÓJA

Vitéz Imrédy Béla miniszterelnök beszéde Kaposvárott

Vitéz Imrédy:
„Csak úgy tudunk együtt menetelni, eredményt csak úgy tudunk elérni, ha fegyelmet tartunk, ha megbecsüljük egymást."

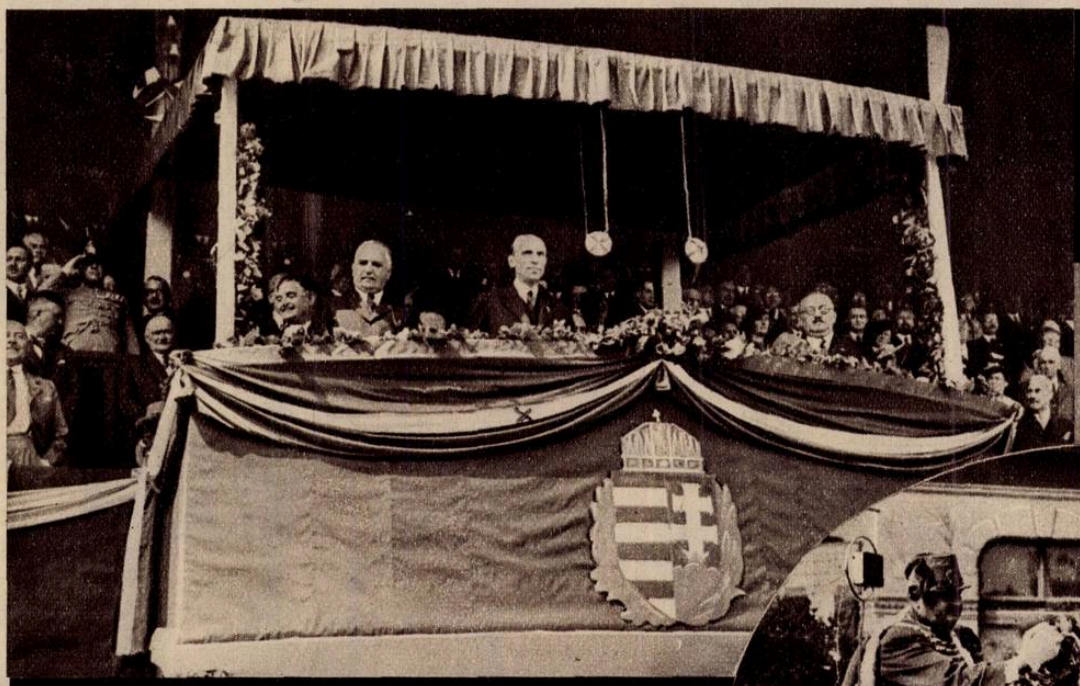

Vitéz Imrédy Béla miniszterelnök ( ), tőle balra Sztranyavszky Sándor földművelésügyi miniszter és Bornemisza Géza iparügyi miniszter a díszpáholyban.

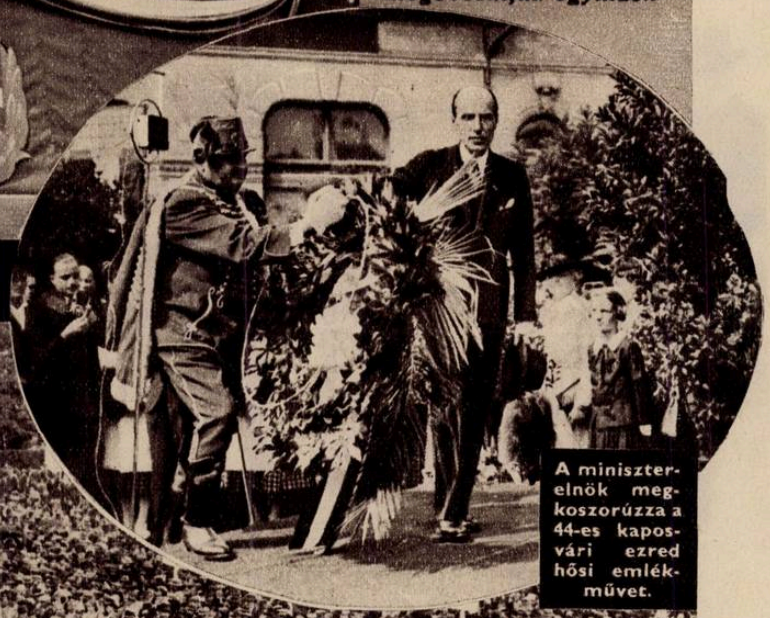

A miniszterelnök megkoszorúzza a 44-es kaposvári ezred hősi emlékművet.



Negyvenezer ember hallgatta Vitéz Imrédy Béla hatalmas, ötnegyedóráig tartó beszédét.

A „VITÉZEK LAPJA" INGYEN MELLÉKLETE
1938 SZEPTEMBER 11

Vitézi ünnepségek Esztergomban



Sághy Éva, a Komárom-esztergommegyei vitézek Szent István zászlójához szóló ódáját szavalja.



Vitéz Pongrácz Bartha Edéné feltűzi a zászlószalagot.



Balassi Bálint szobrának felavatása

Vitéz Szinai Szinay Béla ny. altábornagy, vitézi törzskapitány a Kormányzó Ur Őfőméltósága képviseletében szoboravató beszédét tartja.



A Gyöngyösön tartott vitézi székkapitányi értekezlet résztvevőinek egyik csoportja, középen a székkapitány, vitéz Kemény Alajos (x).

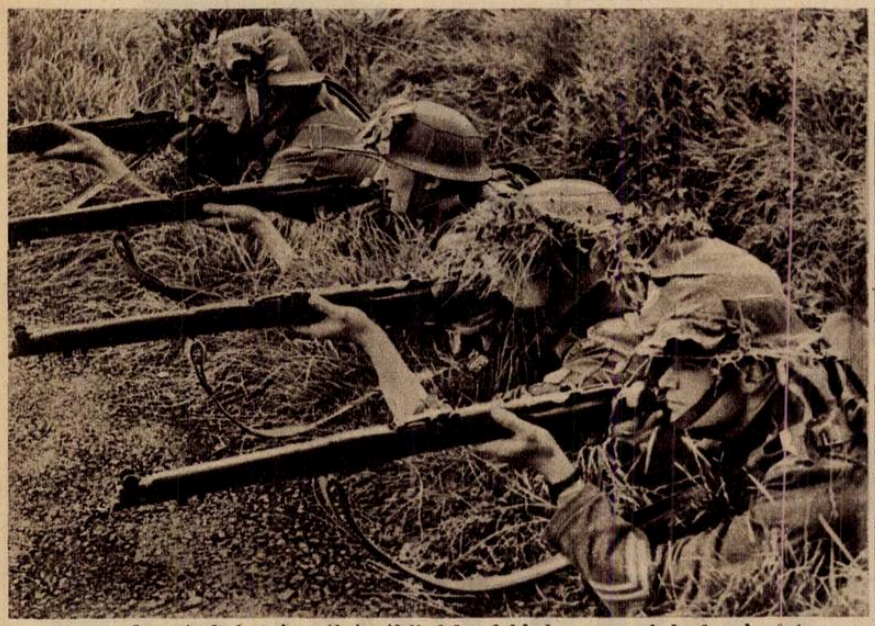

Még a rohamsisakokat is „álcázzák“ falevelekkel az angol hadgyakorlaton.



Német motorkerékpárosok nehéz talajon — a német hadgyakorlatokon.



Éjjeli légvédelmi gyakorlat Londonban az angol hadgyakorlatok alkalmával. Munkában a hírszolgálat.

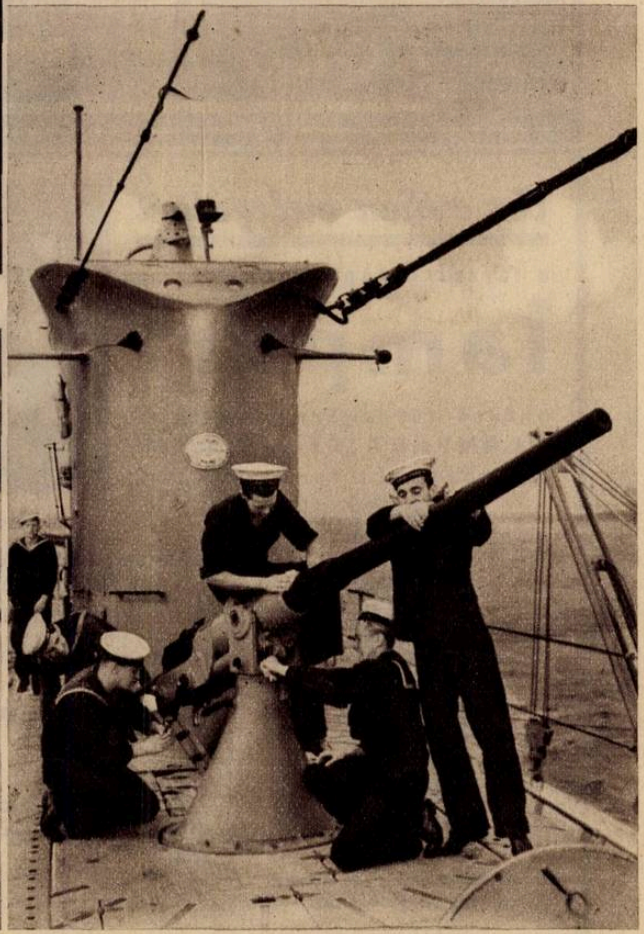

Svéd tengeralattjárók érkeztek Londonba az angol tengerészek látogatására.



Gázvédelmi osztag teljes gázvédelmi felszerelésben az olasz hadgyakorlatokon.

Szerencsés vétel



Standard RADIO

Állattenyésztésnél nélkülözhetetlen a

PEKK
ÉS
FUTOR

Diadalmas ujitások

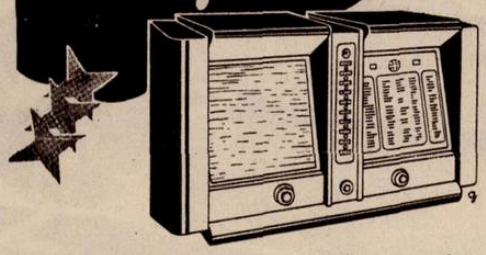

1. TAKARÉK-KULCS VAGY -KAPCSOLÓ
2. MOTORIZÁLT NYOMÓGOMB-AUTOMATA
3. HANGDIFFUZOR-KÚP

PHILIPS

CSAK BIZTOS HATÁSU PORPÁCOT HASZNÁLJUNK AZ ŐSZI CSÁVÁZÁSHOZ

ARZOPÁC – PORZOL – TILLANTIN

SZÁRAZPÁCOK

MEGBIZHATÓSÁGA 15 ÉVE KÖZISMERT. GYORS CSÁVÁZÁST, VETŐMAGMEGTAKARITÁST BIZTOSIT A PORPÁCOLÁS

KÉRJEN DIJMENTES UTMUTATÓT:

AGRO RT. BUDAPEST, HAJÓ U. 2.

Az otthon melegségét

a fárasztó napi munka után a

lampart

önfűtő fürdőgarnitúrával és a LAMPART „CELUS" folytonégő szabálykályhával teremtjük meg.

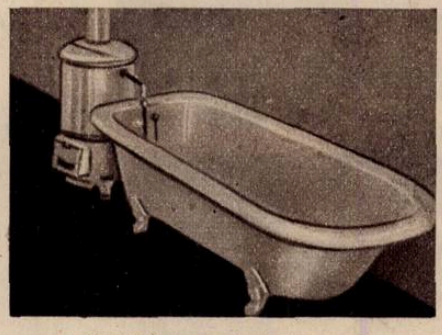

A fürdőhöz nem kell vízvezeték.

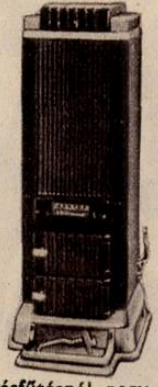

A lakásfűtésnél nagy tüzelőanyag megtakaritás.

Könnyen kezelhető, ízléses, a lakásnak is dísze.
KEDVEZŐ FIZETÉSI FELTÉTELEK
KÉRJEN PROSPEKTUST!

Kivágandó!

T.
LAMPART GYÁRTMÁNYOK ELADÁSA KFT.
Budapest, VII,
Erzsébet-körút 19.

Kérek díjtalan prospektust a LAMPART önfűtő garnituráról és a CELUS szobakályháról.

Név _____

Cím _____

V. L.

A megbízhatóságukról közismert

CSONKA

mótorokat gyártja:

CSONKA JÁNOS GÉPGYÁRA
BUDAPEST,
XI, HORTHY MIKLÓS UT 31

AUTÓ- ÉS TRAKTOR-MŐTORJAVITÁS

VIDÉKI HIREK

Elítélték a vitézek becsmérlőjét. A gödöllői kir. járásbíróság durva becsületsértés miatt 8 napi fogházbüntetésre ítélte Blahó István rákoskeresztúri születésű lakost, mert a vitézeket becsmérlő kifejezésekkel illette.

Vitézi gyermekek jutalomdíjai. A gyulai járás vitézi értekezlete a bajai példa nyomán vitéz Tar Antal vezérigazgató kezdeményezésére pályázatot hirdetett vitézi fiúgyermekek számára abból a célból, hogy a tanulók atyjuk vitézi tetteit megismerjék s azzal dolgozat alakjában foglalkozzanak.

A beérkezett pályamunkák szerzői közül a következő tanulók részesültek jutalomban:

Mádai Miklós, Kovács Emil, Pusztai Zoltán, Balogh Ernő, Dombováry Béla, Dombováry Zoltán, Gyengei Mihály, Herkay Gábor, Dombóvári János.

A jutalmakat a társadalmi bizottság tagjai nevében vitéz harkay Harkay Rezső alezredes, székkapitány jelenlétében vitéz dr. Pánczél József vm. főjegyző, járási hadnagy osztotta ki a gyulai Vármegyeházán.

IRODALOM

Egy könyv, amelyett mindenkinek kellene olvasgatnia

Ajánlani merem, pedig ez ma, amikor a kirakatok csillogó, kiabáló pompájában naponként egyszerre több „ujdonság" is dicséri megvételre önmagát, kockázatos tett. De merem! Meggondolva, komolyan, felelősséggel. A könyv, amiről most irok, de a bennelevő érték, többszázoldalasnak is elég. Nem érdekfeszítő regény, nem csodálatos politikai elmefuttatás, nem új, pompás kifejezésű vers. Régi, magyar, csak itt születhetett, fájdalmas gondolatokat gyüjt össze. Gondolatokat ajándékoz, amik a dolgozó, országotvezérlő férfi agyában születtek, száz újraindulásában a „magyar végzet forgatagában". Gondolatokat, amik úgy pattantak a lángeszű fejből, hogy kétségbeesés, szörnyűbánat tépte alkotójukat. Gondolatokat, amik csodálatosan épek és teljesek voltak, mégis az ősi,átkos tunyaság eltömte előlük a füleket. Gondolatokat, nagy magyar, ősi hitet, amik nehéz összefüggesztésű mondatokban búgnak, most újra fel. Kongatva szinte a hadi pajzsot „A mi első politikánk fegyver volt". Gondolatokat ad a könyv — Zrinyi Miklós gróf élően friss gondolatait.

Feltámadtak a kis könyvben. A lapozgató olvasónak mindenképpen eszébejut mulasztása a nagy, magyar költő ellen. Most látja csak, milyen keveset is tud! Zrinyi nagy hite, rök reménye, baj felismerése, egyéni fajszeretete, örök tenni-akarása, csak néhány szükszavú szóban élt eddig, ami alkalmi szónoklatok, és az iskola tanításának töredéke volt „Szép eposzt irt, ami világirodalmi szemszögből is elsők között pompázik. A tizenhetedik században egyike a legnagyobbaknak, elnyomta minden jóakaratát az osztrák önzés." Minek is szépíteni? A tempós kenyérküzdelemben szinte nem veszi a fáradságot a mult felemelően szép eszméinek tanulmányozásához. A régi-régi. Az új-új. És hiába jó az a régi, nem kell. És hiába rossz az új, akkor is kell. De mindig maradna klelkes, szellemi-őrök, akik figyelnek. Kutatnak. És találnak. Félredobott könyvekből, poros lapokról, megfakult kézírásból csodálatos gondolatokat tárnak fel. Megfényesítik. Keretbe foglalják. Terjesztik. S az ajándékra felfigyel a köz.

Ezt tette most dr. vitéz Homa Gyula és Sós József. A most meginduló Zrinyi Könyvtár első számaként előbányásszák mindazt, ami „Magyar Katonaeszmény Zrinyi Miklós gróf Gondolatvilágában". Áttekintést írtak a költő-hadvezér életéről, munkásságáról. A gondolatokat „a ma elesettségének megtámasztására, a harcos erő gyüjtésre, lelki fegyverzetnek", magyarázzák, ügyes összefoglaló fejezetekbe tömörítik. Lelkesek, tudósízűek. (csak néha itt-otet az elvont felé hajlanak, pedig az előszó szerint a sorozat az ifjúságnak és a népnek készül!) A szedés ügyességének köszönhető (Stádium Sajtóvállalat), hogy Zrinyi szavai rögtön szembetűnőek, kiemeltek. A könyv csinos. Vitéz Pataki Ferenc finom kidolgozású kis fejlécei, záródíszei emelik értékét. Ez a könyv, ami a Vitézi Rend Zrinyi Csoportjának kiadása, nem egyszeri átolvasásra készült. Többször kell forgatni. Zrinyi gondolatait, amiknek a magyarázatok csak foglalói, lassan és nyugodtan tanulmányozni kell. Gondolkodva. Értéke feltétlenül bizonyos. A felfrissítők munkája éppen azért szép, hiszen más dicsőségért dolgoztak. Szereptük, ha e pillanatban csak másodrendű is, mint a szépen csiszolt váza a virág mellett, köszönetet érdemel. Ajánlani merem.

vitéz Dezséry

A Vitézi Állásközvetitő Iroda közleményei

Keresnek alkalmazásra megbízható egyént, aki cégek látogatását vállalja. Előképzettség nem szükséges, az alkalmazó cég a betanitást rövid időn belül ellátja. Fizetés részben fix, részben az előírt fogalomból jutalék. Megfelelés esetén állandó, jókeresetű biztos elhelyezkedéshez jut az illető. Ajánlatok a Szerkesztőségben átadhatók „Megbízható" jeligére.

Perfekt gép- és gyorsírónő, négy éves irodai gyakorlattal bármilyen állást keres. Esetleg mint nevelőnő elmenne olyan családhoz, ahol mint családtagot tekintenék. Fizetési igényem szerény. „Vitéz leánya" jeligére választ kérek.

Elvállalok takarítást, padlósúrolást, beeresztést, mosást, vasalást. September 15-én vagy október 1-én jobb családhoz háztartási alkalmazottnak is elmennék. Vitéz Szabó Miklósné XIV., Fűrész-utca 58.

Perfekt német kisasszonyt, aki III. gimnazista leányt is korrepetál, 5 éves kislány mellé délutánra keres vitéz Szejezdi Kiss, Budapest, II. Margit-körút 64/b. szám.

Mely nemesszivű, jobb módú, városban lakó, vitézi család lenne hajlandó engem vagy hugomat magához venni és a koszt-lakást ingyen felajánlani. Vitéznek vagyok a leánya, a IV. polgárit most végeztem tiszta egyessel, hugom II. polgáriba megy. Nagyon szeretnénk tovább tanulni, legalább a kereskedelmi tanfolyamot elvégezni. Szüleim pusztán uradalomban laknak és nincsenek abban a helyzetben, hogy minket taníttassanak. Ezúton fordulok kérésemmel a nagylelkű Nemzetes családokhoz támogatásért. Címem: Koma Katalin Magyarbánhegyes, Vajdapuszta (Csanád megye.).

tartós, modern kivitelben, kényelmes részletfizetésre kapható:
BUTOR Kisipari Termékek Bútorcsarnoka rt.
Budapest, VI., Dohány-utca 66. sz.
Telefon: 1-361-19.
Vitézi Rend tagjainak kedvező fizetési feltételek!

MEZOGAZDASÁG

A belterjes baromfigazdálkodásról. A Magyar Parlagi Baromfiakat Nemesítők Országos Szindikátusa erkölcsi testületének kiadásában Polónyi Manó a nemesített fehér, sárga, fogolyszínű és kendermagos magyar tyúkfajták kitenyésztéséről, és baromfigazdálkodásról kitünő könyvet írt, melyben rámutat arra, hogy az ország baromfiállományának 91.8 százaléka a 100 holdon aluli kisgazdák kezében van és így a legnépesebb földmíves lakosság életszínvonalának emelése, vásárlóképességének fokozása függ a baromfitenyésztés tökéletesítésétől. A kitünő könyvecskét a kiadó testület minden komoly érdeklődőnek díjtalanul megküldi. Cím: Budapest, 72. Postafiók 22.

A földmívelésügyi tárca új programja

A földmüvelésügyi államtitkár a következőkben nyilatkozott a földmívelésügyi tárca törvényjavaslatairól:

—A kormány a téli gazdasági tanfolyamok számát 150-re emeli. Lehetővé teszi, hogy minden magyar gazda megfelelő szaktudással rendelkezzék.

— A telepítési törvény alapján negyvennyolcezer holdat osztottak ki eddig, ebből harmincezer holdat tulajdonként, tizennyolcezer holdat pedig földbérlet alakjában. Igy körülbelül 8600 magyar család jutott földhöz. A telepítést nem lehet gyorsabban folytatni, mert nincs rá pénzügyi fedezet, ezért a kormány arra törekszik, hogy kisbérleteket létesítsen nagyobb számban. A törvényjavaslat értelmében lehetővé válik, hogy minden bérbeadott birtokot, amely háromszáz holdnál nagyobb, egyharmada erejéig kis-haszonbérletekbe adjanak. Ezenkívül az ötszáz holdon felüli egyéb birtokok egynegyedrésze is bérbeadható kiszhaszonbérletenként. Lehetővé kívánja tenni, a kormány a házhelyrendezés kérdésének megoldását is. A kiosztott házhelyek közül mintegy nyolcvanezer beépítetlen. A kormánynak az az elgondolása, hogy öt éven keresztül negyvenötezer ház felépítését teszi lehetővé. Remélhető, hogy ezt olcsón lehet megoldani, mert a kormány nagyban rendeli meg a szükséges anyagokat és olcsó kamatozású kölcsönnel segít a kisembereken.

— A cselédházak kérdését is meg kell oldani. A kormány hatévi időtartamot állapit meg, hogy a birtokosok ezalatt a cselédházakat az egészségügyi és szociális követelményeknek megfelelően átalakíthassák. A kormány nagy áldozatokkal a világparitási áron felül tartja a búza árát, de ezt a színvonalat csak akkor lehet fenntartani, ha a búzával bevetett területek nem növekednek. Rendkívül fontos az állattenyésztés fokozása és színvonalának emelése. Másfél hónapon belül ismét megindul a magyar marhakivitel Olaszországba. A mi szempontunkból a legfontosabb, hogy Németországban és Olaszországban mezőgazdasági terményeinkre biztos piacot találjunk.

1897. évben alapított keresztény cég
JEROUSCHEK K.
készit és javit érdemrendeket és jelvényeket.
Budapest, IV., Váci-utca 39. Telefon: 18-91-18
A Tiszti Kaszinóval szemben. A Vitézi Szék volt legelső jelvényszállitója.

A tej árának a kérdése, a tejkereskedelem problémájában új terv foglalkoztatja az érdekelteket. E szerint egy központi szervezet, az O. M. T. K. veszi kezébe a főváros tejellátását. Ennek következtében lehetővé válik, hogy a termelői tej árát 16 és fél fillérről 18 fillérre lehetne felemelni, anélkül, hogy a mai fogyasztói árat felemelnék. Arról van szó, hogy egy közös alapba literenként 2 fillért fizetnének be a tejipari vállalatok, amelyekből a szervezési költségeket fedeznénk. Kétségtelen, hogy a kisebb fogyasztói kontingenssel bíró vállalatok ilyen alacsony árkülönbözetből nem tudják rezsijüket fedezni. A vesztességes vállalatok megváltása abból az alapból történik, amely literenkinti 2 fillérből gyülnek össze.

*

Gabonapiac. A búza áresést a nagyobb felhozatallal a külföldi piacokon fokozódott. A fokozatos árlemorzsolódás az emelkedő kínálat következtében tovább tart, A külföldi rossz áralakulás a magyar piacra nincs kihatással, mert a megállapított árakon a termelők által eladásra kinált búzamennyiségek az elmult hetekben elkeltek. A héten megindult a német birodalom felé is a búzaszállítás. Az olasz piacra történő kivitel már hosszab idő óta folyamatban van. Ez a két állam még a naptári év folyamán három millió métermázsa búzát vesz fel. A külföldi árcsökkenés következtében az árak differenciája a bel- és külföldi ármegállapítások között tovább növekedett. — **Rozspiacunk** változatlanul szilárd. Külföldön az emelkedő kínálat következtében csökkentek az árak. — A **zabpiacunk** szilárd. Külföldön lanyha. — A **tengeriárak** sem a belföldi, sem a külföldi piacokon nem változtak. A terméskilátásaink határozottan kedvezőek.

*

A budapesti terménytőzsde árai: Búza 77 kilós tiszavidéki 20—20.10, felsőtiszai 19.90—20.05, duna-tiszaközi 19.95—20.10, egyebek 19.95—20.10, 78 kilós tiszavidéki 20.20—20.30, felsőtiszai 20.10—20.25, duna-tiszaközi 20.15—20.30, egyebek 20.15—20.30, 79 kilós tiszavidéki 20.40—20.50,felsőtiszai 20.35—20.45, duna-tiszaközi 20.30—20.50, egyebek 20.35—20.50, 80 kilós tiszavidéki 20.50—20.60, felsőtiszai 20.40—20.55, duna-tiszaközi 20.45—20.60, egyebek 20.45—20.60. — **Rozs:** pestvidéki 14.90—15, más származású 15—15.15. — **Zab:** Ia 16.40—16.50, IIa 16.25—16.35. — **Takarmányárpa:** Ia 17—17.20, IIa 16.80—16.90. — **Tengeri:** tiszántúli állomásról 20—20.20, egyéb állomásról 20—20.10, Budapesti közraktár 20—20.10. — **Takarmánylisz:** finom búzakorpa 12.65—12.75, 8-as búzaliszt 15—15.20 P.

Szerkesztői üzenetek

K. E. vm. Az ünnepségről már a magunk utánjárásából közöltünk rövid ismertetést, minthogy a beszámoló a lapzártáig nem érkezett meg, bár a helyet az utolsó pillanatig fenntartottuk. Két sőt most már három héttel az esemény után nem közölhettük. Általában a beszámolót kérjük mindig mindjárt az esemény után beküldeni, különösen ha az a lap megjelenése előtti napokon történik.

V. F. Gy. Pécs. Kérvényét beadhatja, valószínű azonban, hogy csak mint zenész veszik esetleg fel. Kérvényét a Honvédelmi minisztérium X. ügyosztályához küldje.

V. M. Gy. Tapolca. Külön iskolát nem ajánlhatunk, mert ilyen nincsen. Prospektust küldünk.

Nemzetes Asszonyok figyelmébe!
Vitéz GÁLLAI (Gáog) NÁNDORNÉ KOZMETIKAI INTÉZETE
Budapest, IV., Andrássy-ut 53. II. 8. Telefon: 327—413. Szemölcsök, szeplők hajszálak kezelése 100 százalék garanciával. Arcápolás olcsó bérletrendszer! Tanitványok kiképzése.



Felülmúlhatatlan az ODOL fertőtlenítő és tisztító ereje. Üde leheletét tökéletesen biztosítja az ODOL.

Vitézi címeres porcellán készletek

UJ ÁRAI A KÖVETKEZŐK:

25 részes, 6 személyes étkészlet	53 P 20 f.
58 részes, 12 személyes étkészlet	121 „ 80 „
100 részes, 12 személyes étkészlet uzsonna és moccakészlettel együtt	182 „ 70 „
9 részes, 6 személyes teáskészlet	18 „ 3[illegible] „
8 részes, 6 személyes moccakészlet	11 „ 6[illegible] „
7 részes, 6 személyes jourkészlet	11 „ 80 „

A készleteket kizárólag az árusítással megbizott alanti cég árusítja:

KOSSUCH JÁNOS, Budapest, IV., Vámház-körut 5.

Vitézeknek készséggel áll rendelkezésére:
BUDAPES SZÉKESFŐVÁROSI KÖZSÉGI TAKARÉKPÉNZTÁR RÉSZVÉNYTÁRSASÁG
KÖZPONT: Budapest, V. ker., Dorottya-utca 4. szám.
Alapittatott: 1846-ban- Sürgönycim: Főtakarék
Alaptőke: P 10,800.000·— Betétek összege: 104 millió P
Alapitása: a Budapest Székesfővárosi Állatvásár Pénzforgalmi Részvénytársaság Érdekkörében: Parkváros Részv.-társaság

Vitéz Csébi Miklós polgári katonai szabó,
a Máltai lovagrend szállitója. Készit mintagyüjteményes választás alapján 8 havi részletfizetésre ruhákat. Budapest, IV. Váci-u. 59. földszint

Gazdasági ponyva, pokróc, kötélárú, hátizsákot kaphat részletreis
HAUSCHILD ALBERT cégnél
Budapest, IV., Gerlóczy-utca 11.
Központi Városházzal szemben.
Baross Szövetség tagja. 92 éves cég.

Paplan, matrac, párnahuzat, ágylepedő, paplanlepedő azonkivül gyapju- és flanell takarók és toll.
vitéz Porkoláb Györgyné
Budapest, IV., Veres Pálné-utca 8. Udvari üzlet

SVÉD ÉS TÁRSA
Finom mechanikai és elektrotechnikai cikkek, preciziós szerszámok és készülékek gyára.
Budapest, XIII., Karmelita-utca 17.
TELEFON: 498—167

Vitéz SIPOSS SÁNDOR
kelmefestő és szárazvegytisztitó, Vitézeknek engedmény!
Belváros, IV., Hajó-utca 12—14. szám. Telefon: 1—812—40.

Gazdák Biztosító Szövetkezete
Igazgatóság BUDAPEST, IX, Üllői-út 1. szám. Telefon: 1-878-70.
Vitézi kedvezmények! Képviselet minden községben! Kartelen kivül
ÜZLETAGAK: Tűz-, jég-, élet-, baleset-, szavatossági, gépjármű-, betöréses lopás elleni és állatbiztositás

SKF

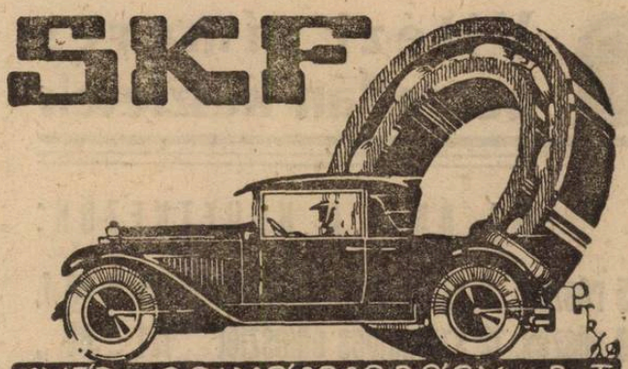

SVÉD GOLYÓSCSAPÁGY R. T.
TELEFON: J-308-08; J-402-78 BUDAPEST IX. ÜLLŐI-ÚT 55 SÜRGÖNYCÍM: ESKAEF BUDAPEST

STOWASSER J.
ELSŐ MAGYAR HANGZERGYÁRA
Gyárt és javit mindenféle fuvós, vonós, huzó és jelző hangszereket.
BUDAPEST, II., LÁNCHID-UTCA 5. SZ.
Árjegyzéket ingyen küldünk!

14-15 éves fiút felvennék a tehenészetemben.
Levélbeni megkeresés:
V. Miklósi Béla Nagytétény, Deák Ferenc-utca 20.

Vitéz Bajtársaimnak, vagy azok hozzátartozóinak, napi 7 P-ért teljes ellátással, penziót nyujtok:
DR. vitéz KOMONYI SÁNDOR
OTI titkár
Budapest, VIII., Kisfaludy-u. 28. a IV. em. 4.
telefon: 335—740

Országos Magyar
TEJSZÖVETKEZETI KÖZPONT
BUDAPEST, XI., HORTHY MIKLÓS-ÚT 105-113.
Sürgönycim: Tejközpont. Tel.: 25-88-40.

A M. Kir. Földmüvelésügyi Minisztérium megbizásából szervezi és ellenőrzi a tejszövetkezeteket, tejszövetkezeti, alakulási, értékesitési és mindennemü szakkérdésben dijtalanul ad tanácsot és felvilágositást a tejtermelőknek és szövetkezeteknek.

VITÉZ BAJTÁRSAK!
A gyermekek részére szükséges összes irkák, iró- és iskolaszerek legelőnyösebb beszerzési forrása
vitéz SZÉNÁSY BÉLA
papiráruháza
BUDAPEST, IV., FERENCIEK-T. 9.
Valódi 14 karátos tollheggyel ellátott jóminőségü iskolai töltőtollak már Pengő 5·80-tól
„Szénásy takarékironok" egyedárusitása

Dr. vitéz Verőczey Béláné „Urileány Otthona" VIII., József krt. 86. Telefon: 132—709. — Modern kényelem, kitünő konyha, gondos felügyelet. Vitéz gyermekeknek kedvezmény.

Felelős főszerkesztő és kiadó: VITÉZ BARCY GÁBOR.
Telefon: 1—370—24.
Kiadótulajdonos: az ORSZÁGOS VITÉZI SZÉK.
BUDAPEST, KIRÁLYI VÁR.

Centrum Kiadóvállalat rt.
Budapest, VIII., Gyulai Pál-utca 14.
Felelős üzemvezető: Telegdy Lajos.

Katonalisztek találkozó helye
József krt. és Üllői-ut sarok
VALÉRIA KÁVÉHÁZ
Esténkint kassai Oláh Kálmán és zenekara muzsikál

A kézbesitő postahivatalok figyelmébe.

Címváltozás esetén kérjük a 111.545/4-1935 sz. rendelet (P. R. T. 1935-21) értelmében az uj címet megállapitani, ide feljegyezni és a lapot nem után-, hanem visszaküldeni.

UJ CIM:

VISSZA A FELADONAK!

VITÉZEK LAPJA
BUDAPEST VIII., ÜLLŐI-UT 8.

Utánküldés kizárva!

VITÉZEK LAPJA

XVI. ÉVFOLYAM. 27. SZÁM | A VITÉZI REND HIVATALOS LAPJA | 1938 SZEPTEMBER HÓ 21

Szerkesztőség és kiadóhivatal: Budapest, VIII., Üllői-út 8. II. em. 19. — Telefon: 1-370-24. — Postacsekkszám: 35.785.

Előfizetési ára a „Képes Hiradó" c. melléklettel együtt egész évre 20 P; vitézi szervek és vitézek részére 3 pengő 60 fillér. Megjelenik minden hó 1-én, 11-én és 21-én.

Vissza kell kapnunk a Felvidéket!

Az egész nyugati diplomácia lázas munkája a cseh-orosz zavarkeltések megakadályozására - A csehszlovákiai magyarok üldözése megkezdődött

A világpolitika új változása előtt állunk, amikor az a folyamat, amely a világháború óta, innen-onnan negyedszázadon keresztül, egész Európában erjed, végre egészséges kiforráshoz érkezett.

Az európai világpolitika most már véglegesen forduló-ponthoz jutott és ma a békekötések által létrehozott Csehszlovákia, amely a középuerópai béke állandó veszélyeztetője volt, utolsó napjait éli. A legutóbbi hét összetorlódott eseményei: Hitler hatalmas nürnbergi szózata, üzenete Prágának, a szudétanémetek elszakadása Prágától, ami már úgyszólván fölöslegessé tette Runciman angol lord tárgyalásainak az eddigi mederben való folytatását, Prága kétségbeesett erőfeszítése maga mögött a Szovjet biztatással, a gyilkos harcok a szudétanémet területen, amelynek többszáz halottja és sebesültje volt, Chamberlain angol miniszterelnök látogatása Hitlernél Berchtesgadenban, mindezek az események drámai gyorsasággal peregtek egymásután.

Következett az egyik olasz lapban Mussolininek nyilatkozása, aki nyiltan megmondotta, hogy csak úgy lehet a békét megmenteni, ha az angol és francia kormány is támogatja a német álláspontot, akár egy népszavazás, akár határkiigazítás követelésében. Mussolini leszögezte, hogy nemcsak német, hanem magyar, lengyel és szlovák kérdés is van, annyi kérdés, ahány nemzetiséggel „árasztották el" Versaillesben Benes köztársaságát. Szerinte Benes,, ez a vén parlamenti róka, elvesztette a versenyt és a népszavazást nemcsak a szudétanémetekre vonatkozólag, hanem minden nemzetiségre követelni kell. Nagy területek vannak, ahol a népszavazás eredménye egyszerüen a testvérnéphez való csatlakozás lesz. A békés úton, észszerű nagyságra lecsökkentett Prága erősebb és biztosabb lesz és sokkal jobban fog virágzani, mert nem fogja terhelni többé az ellenséges nemzetiségek holt súlya.

Az európai politikában is mindinkább győzelemre jut az az álláspont, hogy Csehország határainak a revíziója elkerülhetetlen.

A lengyel sajtó megállapítja, hogy a cseh probléma megoldása csak az lehet, hogy a népcsoportok egyesülnek anyaországaikkal. Lehetetlen, — írják a lapok, — hogy a cseh köztársaság többi kisebbségei, elsősorban a lengyelek és magyarok, kevesebbet kapjanak, mint amennyit Németország saját honfitársai számára ki tud vívni. De az angol és francia sajtó hangja is megváltozott és állást foglalnak az ellen, hogy a csehek miatt egész Európát vérbeborítsák. Az angol sajtó elismeri, hogy az összes nemzetiségeknek joguk van az önrendelkezésre.

Az angol minisztertanács egymásután tartja üléseit, amióta Chamberlain hazaérkezett. Vasárnap reggel Londonba repült a francia miniszterelnök és a külügyminiszter, és ugyan akkor az olasz nagykövetnek fontos tanácskozása volt Halifax angol külügyminiszterrel. Szerdán 21-én Chamberlain újból meglátogatja Hitlert.

Henlein megalakította a szabadcsapatokat!

Mindezzel szemben Csehszlovákia, maga mögött a Szovjet biztatásával és erőszakos befolyásával, mindent elkövet a minél nagyobb zavar keltésére és az egyik sajtónyilatkozat szerint elég erősnek tartja magát, ha nem is arra, hogy megvédje magát, de arra, hogy egész Európát vérbeborítsa.

A legnagyobb, a legvéresebb cseh terror Egerben és Aschban zajlott le, ahol „cseh védőrség" címén a kormány fegyveres alakulatai romboltak és gyilkoltak. A házakba is benyomultak, a szudétanémet lakosságot példátlan erőszakosságokkal félemlítették meg, és különösen valóságos hajtóvadászatot rendeztek a szudétanémet vezérek után.

A cseh kormány elfogató parancsot adott ki a szudétanémet pártvezérek ellen, elrendelte törvényellenesen a szudétanémet párt rendgárdájának feloszlatását, a cseh katonaság megszállta a szudétanémet vidéken épített német határmenti erődítményeket, Henlein Konrád ellen az égeri államrendőrség köröző levelet adott ki.

Henlein viszont elrendelte a szudétanémet szabadcsapatok felállítását és ezzel nyiltan megtörtént a teljes szakadás. A szudétanémet területekről megkezdődött a menekülés a Németbirodalom területére.

A csehszlovákiai magyar népcsoport önmaga kívánja kezébe venni sorsa intézését

De a csehek nemcsak a szudétanémet területeken, hanem a Felvidéken is megkezdték irtóhadjáratukat a nemzetiségek ellen, úgyhogy itt is megkezdődött a német, tót, rutén, magyar lakosság mindennapi zaklatása, a nemzetiségi katonák pedig menekülnek a hadsereg kötelékéből. A cseh kormány elrendelte a cseh-magyar határ megszállását is és olyan intézkedéseket tett, amelyek ellen a magyar kormánynak tiltakoznia kellett, minthogy nem szolgáltatott okot a cseh kormány ellenséges intézkedéseire.

Az egyesült magyar párt parlamenti klubja Pozsonyban értekezletet tartott, amely a következő kiáltvánnyal fordult a magyar nép és az egész világ közvéleményéhez:

A felvidéki magyarság kiáltványa

„A csehszlovákiai magyar népcsoport 1919 óta nem gyakorolhatta még a Wilson-i elveket sem, amelyek a demokratikus önrendelkezést hirdették, de meg volt fosztva annak a lehetőségétől is, hogy az új államkeret alkotmány-törvényének megalkotásánál a népcsoport különleges érdekeit érvényesíthesse. A magyar népcsoport mégis 20 éven át tűrte sorsát, becsületes törvény-tisztelettel, teljesítette nehéz állampolgársági kötelességét és egyik legfegyelmezettebb népe volt a köztársaságnak. Most 20 év multával a néppel való felelősség azt kívánja, hogy a csehszlovákiai magyar népcsoport önmaga vegye kezébe sorsának intézését. E célból szüksége van arra, hogy biztosítsák részére az önrendelkezés jogát, hogy azon keresztül megvethessék az alapját egy olyan békés új európai helyzetnek, amely a nagy világháború romjain, egyenlőtlenül alkalmazott igazságtevés helyett a valódi egyenlőség és érdekközönség bástyáira építhesse a jövendőjét."

„Mi magyarok — fejezi be a kiáltvány — ellene vagyunk minden olyannak, amely az erőszak eszközével kívánja az új élet alapjait lerakni, mert erre békés eszközök is vannak. Az önrendelkezési jogot és népszavazást ilyen eszköznek tekintjük."

Az Egyesült Magyar Párt e pozsonyi határozatával kapcsolatban magyar hivatalos helyről a következőket jelentették ki:

— A Csehszlovákiában élő magyarságnak hivatott képviselői ma hallatták szavukat. Az ő szavuk az egész magyarságé. Magyarország külpolitikája mindig az igazságos elrendezés szükségességét hangoztatta. A magyar nemzet elvárja, hogy ez az igazságos elrendezés s az ennek előfeltételét alkotó önrendelkezési jog gyakorlati érvényesülésre fog jutni. A magyar kormány külpolitikájának eszközeit igénybe veszi, hogy ez a jogos követelés a csehszlovák kérdés megoldásánál, érdekelt nemzetiségek valamennyije tekintetében, érvényre jusson.

„Az európai lelkiismeret népszavazást követel"

Mussolini trieszti rádióbeszédében népszavazást követelt minden, Csehországban kényszerített nemzetiség számára. Triesztben több mint kétszázezer főnyi tömeg előtt világpolitikai fontosságú beszédében Trieszt szerepének az értékelése után, többek között a következőket mondotta:

„Amit most mondok nektek, nemcsak a római-berlini tengely politikája diktálja, nemcsak azok a baráti érzelmek, amelyek minket a magyarok, a lengyelek és a második számú mozaik állam többi nemzetiségei iránt eltöltenek. Amit most mondok, azt egy magasabb lelkiismeret diktálja, amely nem is annyira olasz, mint inkább európai lelkiismeret. Abban a kérdésben, amely jelenleg Európát felkavarja, a megoldás csak egy lehet: népszavazások. Minden késedelem, amely hátráltatja a megoldást, végzetes összeütközéshez vezethet. Az előbb említett megoldás Moszkva ellenkezése dacára is áthatotta az európai népek szívét, de ha ez a megoldás nem sikerül, akkor az esetleges viszályt el kell szigetelni. Ha pedig ez nem így történnék és Prága mellett, vagy Prága ellen egyetemes jellegű viszály törne ki, akkor tudja meg mindenki, hogy Olaszország már választott, hogy ebben az esetben hova áll!"

A világpolitikai helyzet most azoknak a tárgyalásoknak az eredményétől függ, amelyeket e hét elején, (szept. 21-én), az angol, francia, német és olasz miniszterelnökök és külügyminiszterek egymás közt tartanak. Míg ezek a tárgyalások folynak, azalatt a cseh kormány az egész országra kiterjesztette az ostromállapotot, de ennek a védelme alatt viszont mindinkább erősbödik a cseh kommunistáknak a szervezkedése, úgyhogy Csehországot olyan általános belső zavargások fenyegetik, amely elől máris menekülnek Prágából az angolok, franciák, ottartózkodó családtagjaik.

Hodzsa miniszterelnök rádióbeszédet tartott, amely azonban, ahelyett, hogy enyhítette volna, csak elmérgesítette a helyzetet, mert ugyanakkor, amikor Mussolini a népszavazást követelte, Hodzsa viszont kijelentette, hogy Csehország nem mehet bele a népszavazásba. Benes pedig tiltakozott az angol és francia kormánynál mindenféle revízió ellen.

A nemzetiségek sorsa mind fenyegetettebb lesz, az otthon maradt szudétanémetek állandó zaklatásban élnek, a szudétanémet tisztviselőket hűségnyilatkozatra kényszerítik, a Felvidéken tovább tart a magyar érzelműek felügyelet alatt tartása, erődítési munkákra való beosztása, aminthogy tovább tart a statárium, melyet három hónap tartamára proklamáltak.

Megszólalt Európa lelkiismerete a magyarságon elkövetett igazságtalanságokért

A magyarság is minden bizonnyal elérkezett ahhoz a pillanathoz, amikor visszakaphatja elvesztett területei közül most a Felvidéket az esetben, ha ezt a történelmi alkalamat ki tudja használni a Felvidéki magyarság védelmében és jogos követeléseinek keresztülvitelében. Európa lelkiismeretét Mussolini megszólaltatta, ez a lelkiismeret ma hajlandó lesz talán Londonban is a józan belátással megadni azt, amit annakidején a vak és lelkiismeretlen békeszerződéssel kikényszerítettek tőlünk.

A magyarságnak tudatában kell lennie, hogy ezt a történelmi pillanatot és a kedvező alkalomszerűséget meg kell ragadnia, mert ha a cseh kérdést most is a mi kikapcsolásunkkal, a mi engedékenységünkkel és hozzájárulásunkkal úgy oldják meg, hogy azt a német követelésektől függetlenítik, akkor magunkra maradva még nehezebben követelhetjük vissza az elvesztetteket.

hon azokat a szenvedéseket és üldöztetéseket, amiket

A magyar kisebbség szenvedései és üldöztetése megkezdődtek a Felvidéken és nekünk érezni kell itthon azokat a seznvedéseket és üldöztetéseket, amiket ott magyar és tót testvéreink átélnek és szenvednek.

Az angol sajtó a magyar álláspontról

A Times a következőket írja:

A magyar kormány kijelentette, hogy rendíthetetlenül ellenezné a csehszlovák válság olyan megoldását, amely a szudétákat Németországnak visszaadná, de nem adná vissza a magyar kisebbséget Magyaországnak. Ez a megkülönböztetés végzetes következményekkel járna: Magyarország minden rendelkezésre álló eszközzel ellenezné és meghiusítaná az ilyen elintézést, mert a magyar nemzeti szocialista párt a leghevesebb zavargásokat kezdené, ha látná, hogy a nemzeti szocialista Németország megvalósította Csehországgal szemben területi törekvéseit. Magyarország azonban nem. Megbizható megfigyelők véleménye szerint Csehszlovákia feldarabolását, ha egyszer megkezdődött, nem lehet megállítani és következményei még messzebbmenők lennének, mint Ausztria bekebelezésének a következményei voltak. Románia, amely attól tart, hogy Csehszlovákia után ő kerül a hatalmak versengései körébe, kifejezetten rokonszenvvel figyeli Csehszlovákiai sorsát. Jugoszlávia jelenleg tartózkodik a véleménynyilvánítástól.

Hitler: „a csehek sohse voltak független nép" — „Ha Henleint letartóztatják, én leszek a szudétanémetek vezére"

A szudétanémet területeken tovább fokozódik a zavar, a menekülők ezrével özönlenek a német határ felé. Henlein újabb kiáltvánnyal fordult a szudétanémetekhez, amelyben felhívja őket, fejtsenek ki ellenállást és akár vérük és életük feláldozásával szabadítsák fel magukat a cseh járom alól.

Az egyik angol ujság nyilatkozatot közöl Hitler kancellártól, aki szerint a cseh alkotmány úgy látszik csak azt tartalmazza, hogyan tudjon elnyomni 7 millió cseh 8 millió kisebbséget. Hitler követeli az azonnali megoldást, mert fel kell vágni azt a fekélyt, amely az egész európai légkört megrontja. Hitler hangsúlyozta, hogy nem szeretné megakasztani nagy terveit azért, hogy félmillió munkást erődítések építésére küldjön ahelyett, hogy egészségügyi intézeteket, munkásházakat építenének. Kijelentette, hogy a németekben nincs ellenőrzés Franciaországgal szemben és senki német sem gondol Franciaország megtámadására.

A csehek — mondotta Hitler — sohasem voltak független nép, mindaddig, amíg a legutóbbi békeszerződések mesterségesen és jogtalanul megtették őket igen számos kisebbség urának. Már egyizben, a huszita háboruk korában a csehek megkapták ideiglenes függetlenségüket. Ezt azonban, akárcsak a bolsevikik most, arra használták, hogy pusztítsanak, gyujtogassanak, mindaddig, amíg a németek fel nem támadtak ellenük és le nem törték őket. A háború után megalkotott hetero gén Csehszlovák köztársaságnak semmiféle nemzeti jellege nincs.

— Egy alacsony rendű és maroknyi cseh népet tettek olyan kisebbségek fölé, amelyek mint a lengyel, a német és a magyar kisebbség, ezer esztendős kulturával rendelkeznek. Mi más ez, mint az őrület és tudatlanság műve?

Végül kijelentette, ha a csehek Henleint letartóztatják, akkor ő maga Hitler lesz a szudétanémetek vezére.

A londoni megállapodás határkiigazítások mellett foglalt állást és elhatározták Csehszlovákia területi ujjárendezését

A londoni tárgyalások eredménye az, hogy az angol és francia kormány képviseletei megegyeztek abban, hogy elvileg milyen politikát fognak közösen követni. Ami azt jelenti, hogy a Szovjetnak alig sikerül Franciaországban befolyását érvényesíteni. Mindkét kormány reméli, hogy később lehetséges lesz az általános tisztulás kérdését vizsgálat tárgyává tenni.

A Reuter iroda szerint a népszavazást elejtették és a cseh-kormánnyal közlendő terv az, hogy a határokat újból megvonják. Párisban az államtanács jóváhagyta ezt a londoni megállapodást és ez ellen a párisi cseh követ hiába tiltakozott kétségbe esett kifakadásokkal a nagyhatalmak döntése miatt. A csehek annál inkább elvesztették lábuk alól a talajt, mert Moszkva szerepe is bizonytalanná vált, eltekitve a zavart keltés szándékától és Hodzsa és Benes vagy a reménytelen fegyvere sellenállásához, vagy a lemondáshoz lesznek kénytelenek fordulni, ha a londoni és az egybehivandó újabb tárgyalások megállapodása előtt meg nem hajlik.

Chamberlain csütörtökön ismét találkozik Hitlerrel, de Rómában is fontos angol tanácskozások kezdődnek.

A Felvidéken az utolsó napokban még jobban fokozódik a kisebbségekre gyakorolt nyomás. A menekülők már nemcsak az eddig üldözött németek közül, hanem a magyarságból is egymásután érkeznek a magyar határhoz. A menekülők elmondják, hogy a csehek már egyátalában nem érzik magukat biztonságban, csak ott, ahol katonaság van, de a nemzetiségi területekről való ezredekben a nemzetiségi katonákra nem számítanak a csehek, mert tudják róluk, hogy ezek cseh szolgálatban a nemzetiségiek ellen nem hajlandók harcolni, és nem lehet tudni, mikor robban ki, ugyanaz a helyzet, mint a szudétanémet területeken.

A cseh-hormány elfogadta tárgyalási alapul az angol-francia javaslatot

A prágai kormány öt órás tanácskozás után elfogadta az angol-francia tervet, amely a határkiigazításokat javasolta a nemzetiségi területeken. Az angol-francia javaslat a magyar kérdésre is kiterjed, mert angol vélemény szerint is nem lehet, hogy a kisebbségi Szlovákiai továbbra is Európa tűzfészke maradjon. Ugyanígy a lengyel-cseh határok is megváltoznak. Az angol francia terv szerint állítólag Németországnak visszaadják azokat a területeket, amelyeken a lakosság több, mint 50 százaléka német.

A miniszterelnök a nemzethez

»Teljes egység és fegyelem«

A cseh-magyar határon át a forgalom úgyszólván szünetel. Véres események hírei jönnek, a magyarokat elhurcolják minden kis ürügy vagy besugás alapján, a határon drótsövény-akadályok és felfegyverzett katonák állanak.

Kedden reggel a magyar miniszterelnök, Kánya külügyminiszter és a vezérkar főnöke Hitlerhez repültek. Az este visszatért miniszterelnök nyilatkozatában a teljes egységet és fegyelmet kéri a nemzettől a történelmi órákban.

(t)

Dr. vitéz Kolosváry-Borcsa Mihály az új sajtófőnök

A m. kir. miniszterelnök dr. vitéz Kolosváry-Borcsa Mihály miniszteri tanácsost a m. kir. miniszterelnökség sajtóosztályának vezetésével megbízta. A Kormányzó Úr Őfőméltósága a m. kir. miniszterelnök előterjesztésére dr. vitéz Kolosváry-Borcsa Mihályt címzetes miniszteri osztálytanácsosnak, a m. kir. miniszterelnökség sajtóosztálya vezetőjének a miniszteri tanácsosi címet adományozta. A Vitézi Rend és a vitézek nagy örömmel üdvözlik az új sajtófőnök személyében egyik legkiválóbb rendtársukat, annál is inkább, mert épen a sajtó az a tényező, amely a nemzet életének úgyszólván irányítója és nemcsak a vitézeknek, de az egész nemzetnek is megnyugtatásul szolgálhat, hogy ezen a helyen a Vitézi Rend tagja és benne a vitézi szellem mgnyilatkozása érvényesül. Az új sajtófőnök eddigi hatalmas munkássága, legutóbb is az ujságírói kamara megszervezése körül kifejtett tevékenysége, közismert nemzeti érzése, e mellet szociális, emberbaráti gondoskodása egyformán méltóvá teszik új munkakörének betöltésére.

A honvédség őszi hadgyakorlatai

A honvédség megtartotta őszi hadgyakorlatait. A honvédség hadgyakorlatai felé az egész ország minden eddiginél nagyobb figyelemmel kell tekintenie, aminthogy általában éreznie kell, hogy ezzel a magyar honvédséggel áll vagy bukik. Amióta vitéz Rátz Jenő honvédelmi miniszter kimondotta, hogy a honvédség maga a nemzet és nemzet a honvédség, azóta kell, hogy ez a kettő egymással tökéletes lelki egységben legyen, mert csak ez lesz biztos záloga erőnk növekedésének.

Az első vegyesdandár csapatai Nógrádban végezték a hadgyakorlatokat. A pirosak parancsnoka vitéz Horváth László tábornok volt, a feladatuk pedig, hogy a Mátra és a Börzsöny-hegység között északról délre előnyomulva Vác, Zagyvaszántó vonalat birtokukba vegyék. A pirosakkal szemben a délieknek, a kékeknek, vitéz Makay József tábornok parancsnoksága alatt az volt a feladata, hogy az Ipolyon átkelt ellenséget a folyó mögé visszavessék. A gyakorlat arra volt kísérlet, hogy nagyobb támadó erővel szemben, kisebb motorizált erő hogyan védekezhet. A gyakorlatot vitéz nagybaczoni Nagy Vilmos altábornagy vezette.

Az első vegyesdandár záró-gyakorlatait a Kormányzó Ur Őfőméltósága is megtekintette, Rétság határában és körülbelül másfél órát töltött a hadsereg felkészültségét és kitünő szellemét igazoló gyakorlatok színhelyén. A hadgyakorlat győzteseiül a kékeket nyilvánították, akiknek a fölénye szemmel látható volt.

A második vegyesdandár csapatai a Bakony alján végezték gyakorlataikat, amelyeket a kül- és belföldi sajtó képviselői, valamint a pannonhalmi főapát is végignéztek. A második vegyesdandár parancsnoka és vezetője vitéz Temesy Milán tábornok volt. Ez a hadgyakorlat eldöntetlenül végződött, mindkét fél kitünően oldotta meg feladatát.

Vitéz Rátz Jenő a hadgyakorlatokkal kapcsolatban örömének adott kifejezést, hogy a csapatok a nagy fáradsággal járó gyakorlatokat nagyszerű erőállapotban végezték és a legénység hangulata és szelleme kitünőnek bizonyult.

BELPOLITIKA

A tokaji választó kerület új képviselője Teleky Pál kultuszminiszter.

Október 11-én kezdi meg a képviselőház őszi munkáját. Az ülésen vitéz nagylaki Rátz Jenő honvédelmi miniszter terjeszti elő törvényjavaslatát, amely intézkedik az általános hadkötelezettségről és a polgári lakosság hadiszolgáltatási kötelezettségéről. A törvény-javaslat megszavazása után a kishaszonbérletek alakításáról, a kis falusi házak építésének előmozdításáról és a mezőgazdasági cselédlakások átalakításáról terjeszt a ház elé a földmívelésügyi miniszter javaslatokat.

Az itthoni magyarság megmozdulása a Felvidékért. Szredán, szeptember 21-én a zösszes magyar társadalmi egyesületek tüntető felvonulást rendeznek a Hősök terére, hogy visszakövetelják a Felvidéket, de lelkes tüntetések voltak a budapesti lengyel, német, olasz követségek előtt is, de különösen Mussolini férkőzött közel a magyar szivekhez a Trieszti beszédével.

A miniszterelnök távirata Mussolinihez. Vitéz Imrédy Béla miniszterelnök táviratban fejezte ki a magyarság köszönetét Mussolini előtt a trieszti beszédért. Kifejezte a miniszterelnök azt a meggyőződését, hogy a magyar nép teljesen szolidáris csehszlovákiai fajtestvéreihez.

A szentesi gazdák a nemzeti repülő-alapra holdanként két-két kiló búzát ajánlottak fel és országos mozgalmat indítottak, hogy minden gazda ennyi önkéntes felajánlással támogassa a Nemzeti Repülőalapot. Igy kb. százhnyolcvanezer mázsa búza értéke három és fél millió pengő értékben felajánlása történnék az alapra.

A honvédelmi minisztérium felhívása a Károly csapatkereszt igénylőkhöz

Az 1938. évi IV. és az 193. évi XV. t.-c. életbeléptetésével a tűzharcosminőség igazolását, vagyis a Károly csapatkereszt adományozását az érdekeltek ezrei kérik.

A tapasztalatok azt igazolják, hogy a kérelmezők jórésze a díszjelvény adományozásáért a törvénycikkekben biztosított kedvezmények elnyeréséért folyamodik és az igazság, valamint a közérdek azt kívánja, hogy a beadott kérvényeket csakis a beérkezés sorrendjében vegyék elbírálás alá A kérvények elintézésének személyes, írásbeli, vagy befolyásosnak vélt személyek közbenjöttével történő sürgetése teljesen céltalan. A beosztott tisztek és tisztviselők munkaerejük teljes megfeszítésével dolgoznak és azok, akik őket céltalan sürgető kérésekkel zavarják, önmaguk és bajtársaik ellen cselekszenek.

A kérvények elintézését nagyban hátráltatja az a körülmény, hogy nagyrészüket feltűnő felületességgel és hiányosan felszerelve, gyakran minden igazoló okmány nélkül terjesztik elő, abban a reményben, hogy később majd lesz idejük a hiányokat pótolni. A honvédelmi minisztérium illetékes osztálya nyomatékosan figyelmébe ajánlja az igénylőknek, hogy a kitöltésre kerülő „Kérdőív" utolsóelőtti oldalán közölt „Fontos tudnivalókat" gondosan és figyelmesen olvassák el és az utasításokhoz pontosan alkalmazkodjanak. Akik kérvényeiket nem helyesen szerelték fel, igyekezzenek a hiányokat pótolni, mert a nyilatkozatokkal felszerelt kérvényeket csak akkor tekintik kellő időben beadottaknak, ha a hiányok pótlása még 1938 december 31 előtt megtörténik.

Az elkésetten érkező és hiányosan felszerelt sérelmeket érdemi tárgyalás nélkül elutasítják.

VILÁGPOLITIKA

Az erdélyi magyarság összetartásának kialakulása. A Times „A romániai kisebbségek jogai" címmel cikket közöl a romániai kisebbségi főkormánybiztostól. A cikknek adatai szerint Románia 18 millió 57 ezer lakosából 5 millió 76 ezer kisebbségi (a romániai hivatalos kimutatás elismerése szerint). Összesen 17 etnikai kisebbségi népcsoport van. A legjelentősebb kisebbség a lap szerint a magyar, akik a székelyföldön tömör egységet alkotnak. A magyarok az új határok megvonásával vezetők nélkül maradtak, azonban az angol lap szerint is rövidesen sikerült megszervezkedniök és megteremteniök tömegeik összetartását.

Megjelent a zsidótörvény Olaszországban, amelynek értelmében valamennyi 1919 január 1 óta letelepedett külföldi zsidót kiutasítanak. A kiutasítottaknak legkésőbb 1939 március 12-ig el kell hagyniok Olaszországot, Líbia és az Égei tengerben lévő olasz szigeteket. A zsidókérdéssel és általában a fajkérdéssel az októberi fasiszta nagytanács külön is fog foglalkozni, olyan intézkedések megtétele tekintetében, amelyek hivatva lesznek az olasz faj megvédését és megjavítását szolgálni, továbbá amelyek előnyben részesítik a nős férfiakat a nőtlenekkel szembe és végül, hogy kijelölje a nagytanács a zsidóság helyét a gazdasági és szellemi életben.

A lengyel hatóságok a zsidókat a Keleti-tenger partvidékéről kiköltöztették, így az egyik lengyel kikötő-város kormánybiztosa az egyes családokhoz rendeletet juttatott el, hogy a határvidékről azonnal távozzanak.

A német ház- és telektulajdonosok berlini szervezete egyik körrendeletének értelmében a jövőben az árja háztulajdonosok nem fogadhatnak be zsidó lakókat és árják nem költözhetnek be zsidó tulajdonban levő házba.

SZEMÉLYI HIREK

Érdemkeresztek adományozása. A Kormányzó Ur Őfőméltósága a miniszterelnök előterjesztésére az Eucharisztikus Világkongresszus alkalmával teljesített szolgálatuk elismeréséül vitéz László Antal, vitéz Bérczi Sándor rendőrtiszthelyetteseknek a magyar ezüst érdemkeresztet, vitéz Mészáros Zsigmond, vitéz Nagy I. Imre, vitéz Tóth I. János rendőr főtörzsőrmestereknek a magyar bronz érdemkeresztet adományozta.

Kormányzói elismerések. A Kormányzó Ur Őfőméltósága a belügyminiszter előterjesztésére megengedte, hogy az Eucharisztikus Kongresszus alkalmával szerzett különös érdemeikért dr. vitéz Barsy Sándor rendőrtanácsosnak elismerése, vitéz Nagyselmeczy László rendőrfőfelügyelőnek harmadízbeni elismerése, dr. vitéz Ajtay-Hein Jenő, vitéz Boskó Mihály, vitéz Barcza Pál rendőrfőfelügyelőknek elismerése, vitéz Benedek Géza rendőrfőfelügyelőnek, vitéz Kiss Imre detektívfelügyelői címmel felruházott detektívnek elismerése tudtul adassék.

A Kormányzó úr a miniszterelnök előterjesztésére megengedte, hogy dr. vitéz Bodrogközy Zoltán min. osztálytanácsosi címmel felruházott szerződéses sajtóelőadónak buzgó és értékes szolgálataiért elismerését tudtul adják.

Címadományozás. Tahváry és Tarkeői Tahy Dezső ny. áll. százados széktartónak a Kormányzó Ur Őfőméltósága az őrnagyi címet adományozni méltóztatott.

Kinevezések. A vallás- és közoktatásügyi miniszter dr. vitéz Bokor Rezső műegyetemi adjunktust a m. kir. József Nádor műegyetem soproni bánya-, kohó- és erdőmérnöki karának segédtanszemélyzeti létszámába műegyetemi adjunktussá az állami rendszerű VII. fizetési osztályba kinevezte. A kinevezett egyben megbízatott az erdőhasználattani tanszék tárgyainak előadásával is.

Előléptetés. A m. kir. Vallás- és közoktatásügyi miniszter előterjesztésére dr. vitéz Temesy Győző Budapest, VIII. ker. tanárképző intézeti gyak. tanárt a VI. fizetési osztály 3-as fokozatának megfelelő 10 alapfokozatban előléptette.

Kinevezés. A m. kir. Igazságügyminiszter dr. vitéz Barcza Ferenc debreceni kir. közjegyzőhelyettest Szentendrére közjegyzővé kinevezte.

Kinevezés fogházőrré. A debreceni kir. főügyész vitéz Madarász Lajos budapesti lakost a Sátoraljaújhely-i kir. törvényszéki fogházhoz II. oszt. altiszteki csoportjába, egyelőre ideiglenes minőségben, fogházőrré kinevezte.

Uj vitéz főszolgabirák. Pestvármegye törvényhatósági bizottsága legutóbbi gyűlésén dr. vitéz Egedy Kálmánt választotta meg a monori járás főszolgabírájává. — Ugyanakkor a kiskunfélegyházai főszolgabírót állásra dr. vitéz Tóth-Katzvinfalvi Pál eddigi központi tb. főszolgabírót jelölte ki a törvényhatósági bizottsági ülés.

Uj vitéz színigazgató. Vitéz Jakabffy Dezső színigazgató elnyerte a szombathelyi téli színi évadra a színjátszási engedélyt.

Dr. vitéz Csatáry-Kriegnerné, sz. Linz Mária, a Berlinben élő hírneves magyar hegedűművésznő szeptember 2-én óra 30 perctől 6 óráig a Deutschlandsender-Königswusterhausenben magyar hangversenyt ad. A műsoron Dohnányi, Hubay művei és 3 saját szerzeménye állanak. A zongoránál Németország legkiválóbb kísérője, Professor Raucheisen ül.

A Kormányzó Ur Őfőméltósága vitéz Kary Béla temetési gyászszertartásán. Vitéz Gyergyó-szentmiklósi Kary Béla ny. m. kir. altábornagy, a Magyar Érdemrend középkeresztjének a csillaggal, 2. oszt. Vaskoronarendnek, a Lipótrend lovagkeresztjének, a 3. oszt. Vaskoronarendnek, a Ferenc József Rend lovagkeresztjének, a német Vaskeresztnek stb. tulajdonosa, az Országos tiszti Tudományos Kaszinó volt elnöke stb., Budapesten szeptember 13-án elhúnyt 63 éves korában. Az elhúnyt nagy szerepet vitt mint katonaíró is, azután mint IV. Károly király katonai irodájának főnökhelyettese, akinek ezenkívül az a szerep is jutott, hogy Ferenc Ferdinánd meggyilkolása után, a volt trónörökös katonai iratait rendezte. Volt a legfelsőbb honvédtörvényszék elnöke is és tevékeny részt vett az önálló honvédség felállítására vonatkozó törvények előkészítésében. Temetése szeptember 16-án volt a kerepesúti temető halottasházából. Az egyházi gyászszertartáson szárnysegéde kíséretében megjelent vitéz nagybányai Horthy Miklós kormányzó is, akit az elhúnyt altábornagy fiai fogadtak mélységes hódolattal.

Halálozás. Vitéz Miklós István volt kovácsmester, biharnagybajomi lakos, váratlanul elhúnyt. Özvegye és 4 gyermeke gyászolja.

Munkaalmat, üzlet-, és iroda fellendítést, felek szerzését biztosítandó a Budapesti Székesfővárosi Vitézi Társadalmi Bizottság, a folyó év végén szaknévsort fog kiadni az összes szabadpályán lévő (iparos, kereskedő, mérnök, vegyész, gyógyszerész, orvos, ügyvéd, dohányárus, írók, művészek, tőzsde- és egyéb bizományos, nyelvmester, stb.) fővárosi és környékbeli nemzetes urakról és nemzetes asszonyokról, várommányosokról.

Az eddig már megjelent fővárosi vitézi iparos- és kereskedők névjegyzéke ugyanis bebizonyította, hogy mennyire hasznos az ily együttes szaknévsor, melynek előnyét a V. T .B. a jövőben a többi szabadpályán dolgozó vitézek rendtársra és rendtársnőkre is ki akarja terjeszteni. Mindazok, akik e névsorban felvételüket óhajtják, jelentkezzenek írásban a V. T. B. vitézi iparos- és kereskedők csoportjának vezetőjénél (vitéz Kócsy Elemér m. kir. ezredes, Budapest, VIII., Üllői-út 8. Vitézi Rendház). Ezen jelentkezésnél feltüntetendő a pontos és teljes név, foglalkozás, iroda és lakcím és telefon.

Egyszeri felvétel 6 pengőbe fog kerülni.

A szaknévsornak külön ára nem lesz, és terjesztése katona-, és polgári hatóságoknál, irodákban és minden elképzelhető helyen külön költséget a jelentkezőknek nem fog okozni.

A MAGYAR KATONAESZMÉNY SZOLGÁLATA

A VITÉZI REND ZRINYI CSOPORTJÁNAK ROVATA

„Kicsoda hiresebb ezen a világon, mint azok, kiknek a história világ fogytáig becsülettel említi neveiket?"

Zrínyi.

„Szent István koronája semmi az ő pallosa nélkül; hiába azzal koronázza fejét, ha oldalára kardját nem övedzi."

Zrínyi.

A nemzeti honvédelem egysége

Irta: dr. vitéz Homa Gyula

Nehéz és virrasztó magyar órákban megtalálja a magyar a magyart ma is, mint a daliás időkben, a dicső multba annyiszor sőt mindig.

Távol kell tartanunk minden befolyást, törekvést és irányzatot, amely mesterséges szakadékot, válaszfalat merne építeni történelmi felelősségű időkben, mint ma vagy bármikor a hadsereg és a nemzet természetes önvédelmének eszköze, utánpótlása, a nép között.

A korai készség, a felkészültség, védelemre és ha kell támadásra is, olyan lelki alkatot kiván meg, mely a felelőssételjes sorsvállalás válaszgutas pillanataiban egész embert, egész férfit, egész teljes odaadást és szükségszerű önfeláldozási hajlamot képvisel.

És lehető közel kell vinni a hadsereg honvédelmi szellemi egységét a néphez, a nemzettest, minden egyes tagjához.

Ma már ott tartunk, hogy a magyar katonaeszmény szolgálatának szellemében széltében és hosszában hallunk és látunk megnyilatkozásokat, amelyeknek legfőbb őre alkotmányos képviselője a m. kir. honvédelmi miniszter úr.

Igy alakul ki a nemzeti köztudat egységszelleme, amely a nemzeti önvédelem ösztönös eszközeitől kezdve, a magyar honvédelem kiépítésének legnagyszerűbb teljesítményéig egyazon akaratnak s azonos célszolgálatnak ereje, reménye, bizodalma.

Kevés szó esik nálunk az építő bizalom csodálatos erejéről és nemzeti hivatásáról.

Pedig az elkövetkezendő magyar idők új nemzeti történelmet alakító ereje csakis erre a birodalomra, szeretetre, megértésre támaszkodhatik s az önkéntesen és önzetlenül vállalt és viselt áldozatokban termékenyülhet meg.

A magyar nemzeti lélek sehol és semmiben nem lelheti fel annyira önmagát, nem szolgálhatja természetes fejlődésének útját, mint épen a katonaeszmény gondolatkörében s az ebből kisugárzó tetterőben. A katonaeszmény cselekvési készségre hajló lelke az ősi magyar katonai szellem, amely népünket és vérünket, nemzetünket és államalakító fajtánkat annyira jellemzi.

A korszerű és izig-vérig magyar honvédelem juttatja kifejezésre a magyar nemzet lélekben és akaratban együtt fogant igazi nemzeti egységét.

Ez a magyar népmilliókat testvérközösségbe, sorsközösségbe, áldozatközösségbe foglaló népi és katonai szellem a magyarság igazi arculata.

Ez a mi szent magyarságunk lelke, melyre annyira büszkék vagyunk a nemzeti öntudat bátor és elszánt magyar hitvallásával.

A nemzeti honvédelem egysége a mi ékességünk és félelmetes erőnk belső és külső ellenséggel szemben egyaránt. A magyar nemzeti hadsereg a magyar nemzet hadserege.

Olyan időket élünk, olyan belső és külső jelenségektől vemhes a magyar holnap, hogy a magyar lelket virrasztó munkával szolgálnunk, már nem is hivatástudat, nem is lelkiismereti felelősség, hanem egyenesen elkerülhetetlen szükség, kötelesség, amelynek teljesítése alól nincsen kibúvó, nincsen mentség, nincsen kivétel.

A nemzeti közcélúság szelleme soha sehol és semmiben nem tud jobban kifejezésre jutni, mint az általános védkötelezettségben. Ennél szebb, igazabb, becsületesebb, szükségesebb és hasznosabb igazságosztás nincs is. Ez a védkötelezettség magát az egyetemes magyar közszellemet mélyíti ki. Sőt tovább fűzhetjük a gondolatot. A védkötelezettség közszelleme hivatott arra is, hogy megtermékenyítse, jobbá, értékesebbé s egyénileg is hasznosabbá tegye a népi életet.

Igy fonódik egybe nemzet és hadsereg, a népi erő és katonai szellem.

Senki jobban, senki szebben, senki érezhetőbben nem tudja szolgálni a magyar katonaeszményt, mint az, aki maga is katona, s ha még nem az, hát holnap lesz, vagy a magyar hősi mult egy-egy fejezetét viseli magán és ivadékain.

A katonaeszmény azonban nemcsak a katonák lelke, hite és szolgálata, hanem az egész nemzeté, az egész magyarságé.

Minél lelkesebb, minél hatékonyabb a magyar katonaeszmény szolgálata, annál nagyobb, annál biztosabb a magyar nemzet bizodalma, öntudata a maga erejében.

VITÉZEK LAPJA KÉPES HIRADÓJA

Hitler vezér és kancellár nagyjelentőségü beszéde Nürnbergben

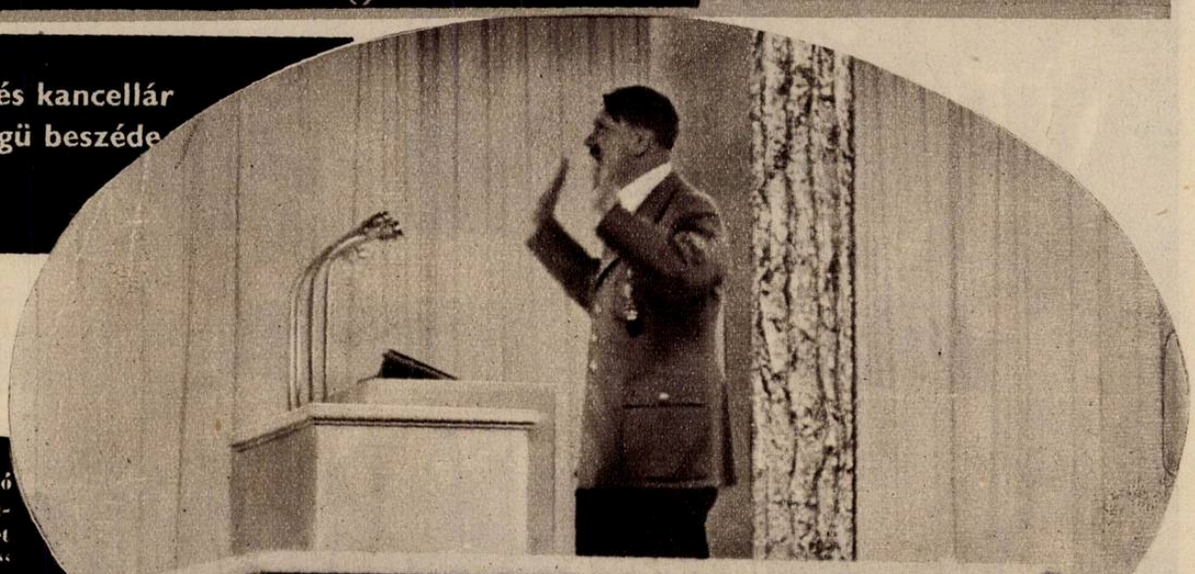

„Nem vagyok hajlandó tovább végnélküli nyugalommal tűrni német néptársak elnyomását!"

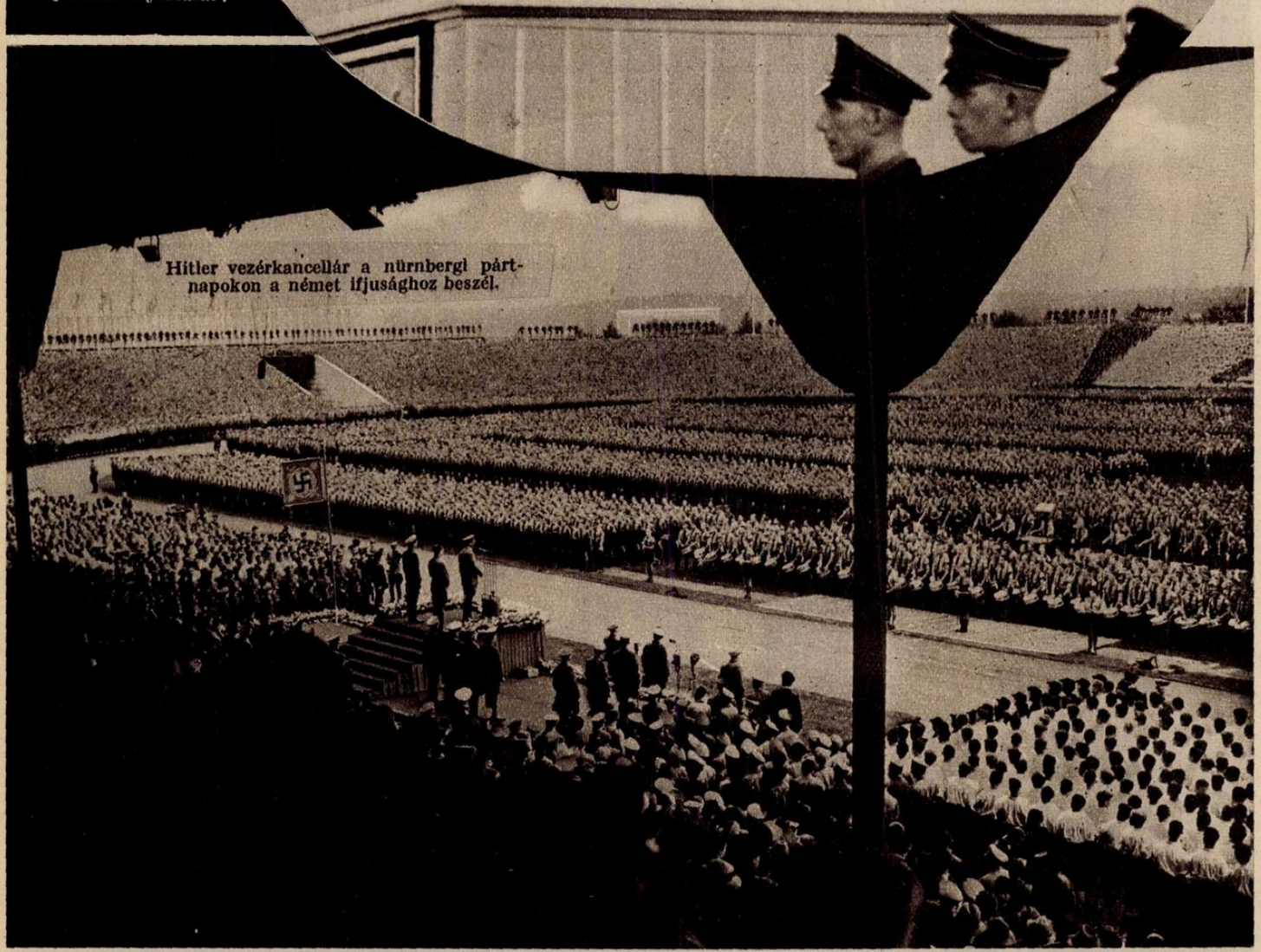

Hitler vezérkancellár a nürnbergi pártnapokon a német ifjusághoz beszél.

A „VITÉZEK LAPJA" INGYEN MELLÉKLETE

1938 SZEPTEMBER 21



Antal István államtitkár rádióelőadást tartott vitéz Imrédy Béla miniszterelnök kaposvári programjáról.



Vitéz Marton Béla, a Nemzeti Munkaközpont elnöke, a Rómába érkezett magyar munkaközponti tagokkal tisztelgő látogatáson Mussolininál.



Han Jun Csie mandzsu kereskedelmi miniszter a mandzsu-olasz kereskedelmi tárgyalásokra Rómába érkezik. Balról jobbra Ciano gróf olasz külügyminiszter, középen Han Jun Csie és Starace főtitkár.

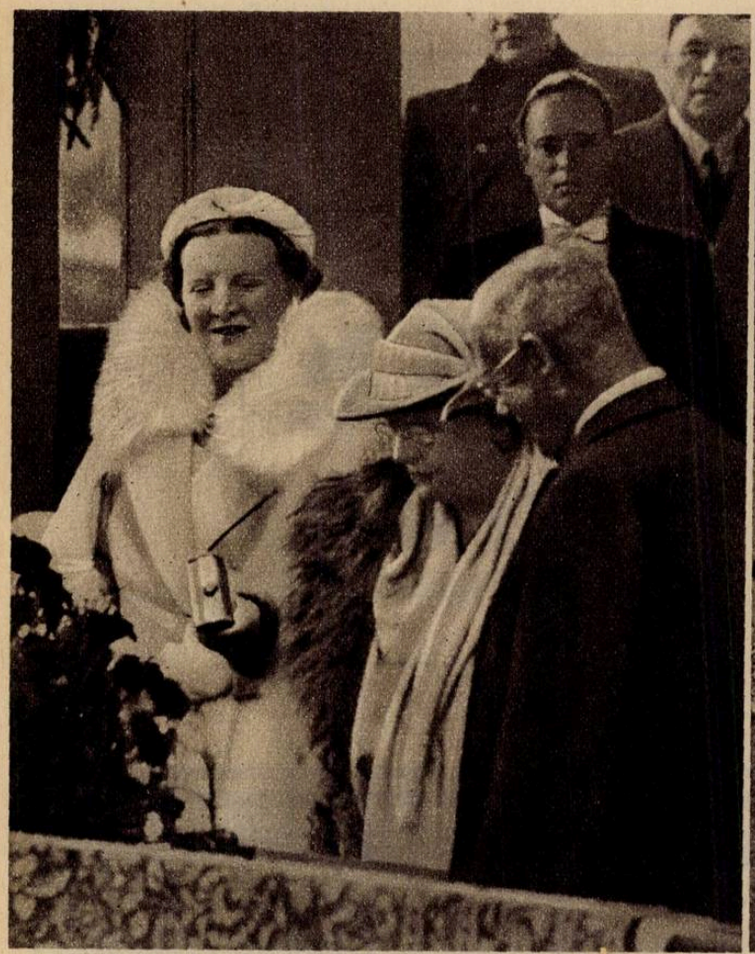

Vilma holland királynő uralkodásának 40-ik évfordulóján fényes, ünnepségek voltak a fővárosban. A jubiláns királynő és leánya Julianna trónörökösnő a díszpáholyban.

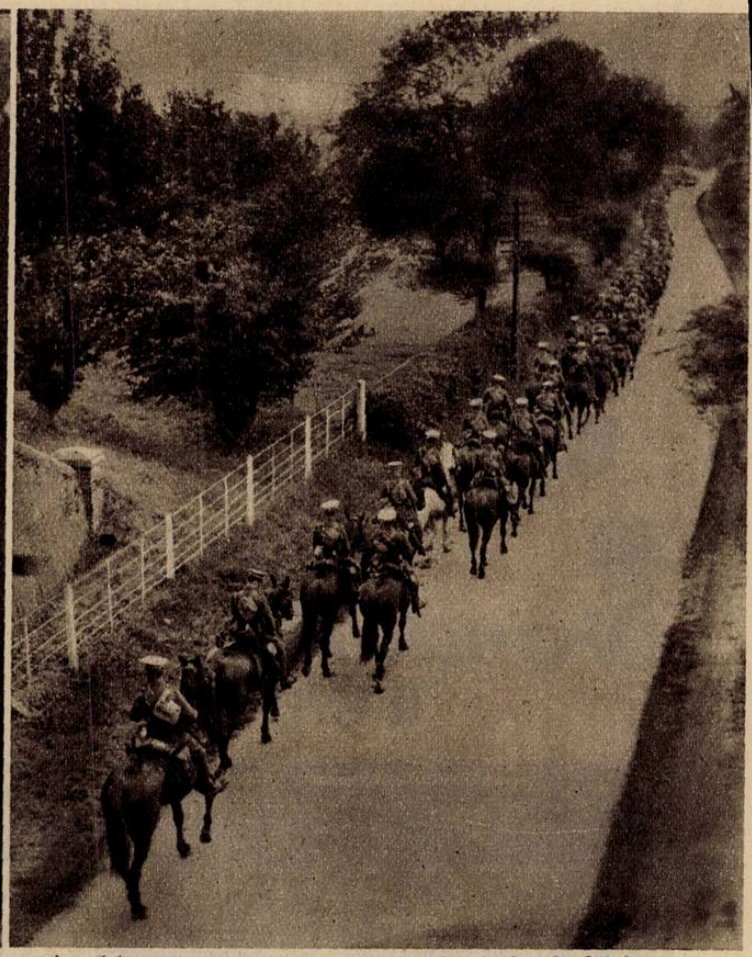

Angol lovasság felvonulása az őszi angliai hadgyakorlatokon.

EMLÉKEZZÜNK



LOSONC

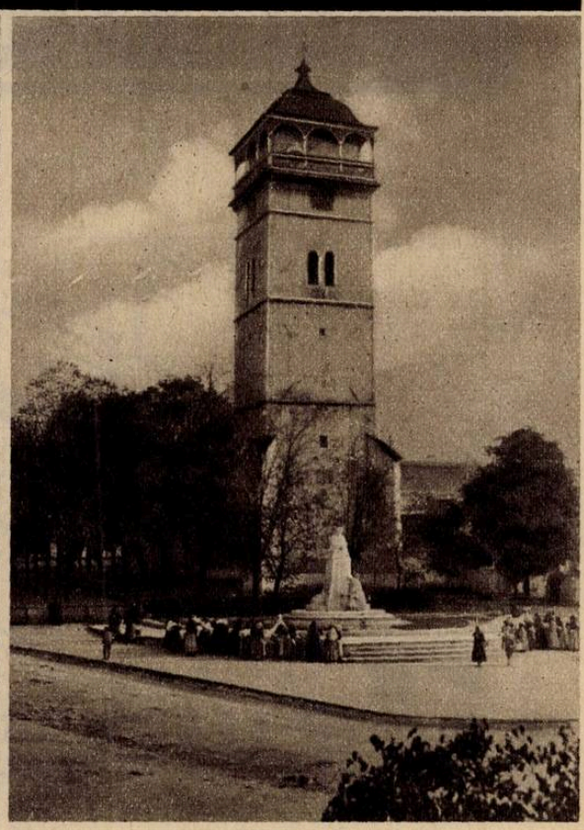

ROZSNYÓ



Standard
RADIO

Állattenyésztésnél
nélkülözhetetlen a

PEKK
ÉS
FUTOR

CSAK BIZTOS HATÁSU PORPÁCOT HASZNÁLJUNK AZ ŐSZI CSÁVÁZÁSHOZ

ARZOPÁC – PORZOL – TILLANTIN
SZÁRAZPÁCOK

MEGBIZHATÓSÁGA 15 ÉVE KÖZISMERT. GYORS CSÁVÁZÁST,
VETŐMAGMEGTAKARITÁST BIZTOSIT A PORPÁCOLÁS
KÉRJEN DIJMENTES UTMUTATÓT:
AGRO RT. BUDAPEST, HAJÓ U. 2.

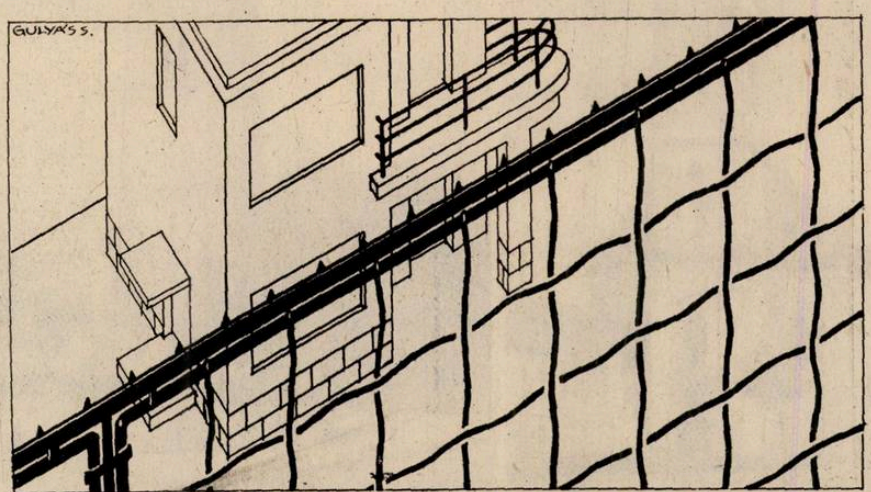

DEICHSEL RÁCSOK, KERITÉSEK
VI. VILMOS CS. ÚT 15/D.

Vitézeknek Külön 5% árengedmény!!!

A megbízhatóságukról
közismert

CSONKA
mótorokat gyártja:

CSONKA JÁNOS
GÉPGYÁRA
BUDAPEST,
XI, HORTHY MIKLÓS UT 31

AUTÓ- ÉS TRAKTOR-
MÓTORJAVITÁS

SZÉLJEGYZETEK

Az eszmék özöne

hullámzik és ostromolja közéletünk viharvert partjait. E zajló áradat szennyes hullámai felett, elérhetetlen magasságban, mint irányító a vaksötét éjben, tiszta fénnyel minden eszmék felett tündöklik a Magyar Katonaeszmény, mert magában foglalja Istenben való tántoríthatatlan hitünket, Hazánk örök épségét és nemzetünk boldog jövőjét.

Amennyire egyedülálló a Katonaeszmény magasztos volta, annyira magukrahagyottak az eszméért harcolók, mert küzdelmük elismerésnélküli áldozatot követel s a harcosok sorsa a névtelenség. Azonban jutalmuk mérhetetlen: a Haza és nemzet eljövendő jobb sorsának tudata.

A harcolók csoportján kívül, sokan akadtak olyanok, akik felismerték az új eszme fenséges voltát. A „Katonaeszményt", mint a maguk gondolatát hirdetik, de az önzetlen harcot nem vállalják.

Aki elsajátítja más gondolatát, az nem lehet méltó az eszméhez és nem lehet jószándékú! Önzés és hiúság lólábai a legragyogóbb köpenyeg alól is kilátszanak.

Bármennyire is szaporodnak élősdi módra a gondolattolvaj álprófétáik és bármilyen kis számuk van a katonaeszmény igazi harcosainak, az eszme győzedelmeskedni fog, mert a jobbnak kell győznie. Ebben a hitben van az erejük és abban, hogy a jónak mindig lesznek önzetlen követői, akik vállalják a harcot Istenért, Hazáért és nemzetért.

Az eszme tiszta fénnyel tündöklik hozzáférhetetlen magasságban. Az égi tűzből egy szikrát sem lehet elorozni . . . . A lent zajló áradatban nem az igazi fényt, csak torzított tükörképét látjuk. Vigyázzunk! Utána ne menjünk, mert elmerülünk a szennyes hullámokban . . .

Cs. J.

A kaméleon

Egy idő óta különös hangulatváltozás nyomait láthatjuk. Azok, akik eddig hol hangoskodva teliszájjal, hol tudálékos eszmefuttatásokban rohamozták meg a militarizmust és a katonaeszményt, elhallgattak — azután elkezdtek ismét énekelni.

Amilyen harcias és újuldozó volt azelőtt a hangjuk, éppen olyan fülsértően negédes lett mostani fuvolázásuk. Azelőtt a pacifizmus bőgőjén játszottak, most áthangoltak a militarizmus primhegedűjére.

Akkor békés idők voltak, nyugodtan lehetett harcolni minden ellen, ami a katonasággal, a katonával volt összefüggésben. Ezek a vad harcosok most saját bőrükön kezdik érezni az új szelek fujását, és minden eszközt megragadnak arra, hogy a viharok ellen biztosítsák magukat.

Ezek a matadorok most büszkén vallják magukat „a katonaeszmény és a katonai szellem nagy propagátorainak". A magyar közvélemény azonban nem kér e szinváltozó szakácsok gyanus és kozmás főztjéből. Az új magyar közvélemény már igen jól tudja, hogy mi fortyog azokban az irodalmi és sajtó üstökben, amelyekből most hatalmas porciókban mérik ki ezt a „militarista propagandát".

Akik pedig még nem ismerik ennek az irodalmi konyhának a receptjeit, azok majd megfogják ismerni akkor, amikor a mostani ujsütetű militaristák ujból felülnek a pacifizmus lovára.

Biztosan tudjuk, hogy akkor már nem fog hallgatni rájuk senki.

Z. Gy.

GYÖNGYSZEMEK
a magyar vitézség kincstárából, (Összeállította és tanulsággal ellátta: vitéz Nagymegyeri Nagy Károly ny. altábornagy.

Márkus András tart. őrmester (ácssegéd). 1916. szeptember 18-ról 19-re hajnalban az oroszok a Kirlibabától északra fekvő „Rebenczuk" magaslaton előző nap történt sikeres betörésük kimélyítés után Ludwig Gyula v. népf. százados századának (6. honv. gyal. ezred 1. százada) jobb szárnyával egy magasságba jutottak, sőt közvetlen szomszédságba is, amennyiben eddigi szomszéd századunk az éj folyamán helyét elhagyta, a hajnali órákban kilátástalan helyzete miatt, fél zászlóalj bajor gyalogság pedig még nem érkezett meg. Ilyenformán a 6. honv. gyal. ezred 1. századának jobb szárnya és az oroszok között néhány száz lépés térköz támadt.

A század parancsnoka az oroszok további térnyerését megakadályozandó, egy önként jelentkezőkből álló erősebb járőr kiküldését rendelte el azzal a feladattal, hogy időnyerés végett az oroszokat oldalba és hátban rajtaütésszerűen megtámadva azokat foglalkoztassa. Erre a feladatra Márkus András őrmester 10—12 emberéből álló járőrével jelentkezett. Ez a járőr egy erdőn át az oroszok oldalába és hátába kerülve, elszánt, vakmerő fellépésével erős tüzelés után rájuk rontva, olyan zavart idézett elő köztük, hogy visszavonulásuk közben 120 emberük fogságunkba jutott.

Az ilyen módon keletkezett térközt néhány kéznél levő emberrel megszállva, az állást a bajor gyalogságnak délelőtt 11 óra tájban történt megérkezéséig sikerült megtartanunk.

Márkus járőrével rajtaütés közben kézitusát is vívott, minek következtében több halott és sebesült maradt a helyszínén, köpenyén pedig hét golyó és több szuronydöfés szaggatta keresztül. Márkus járőrével veszteség nélkül vonult be.

Károly trónörökös maga tüzte fel Márkus mellére a jól megérdemelt arany vitézségi érmet.

Tanulság: Ismét éjjeli harc, melyben a *kiméletlen erővel végrehezvitt támadás* a *kiméleten erővel végrehezvitt támadás* győz az óriási *túlerő* felett. Meglepés és azonnal támadás egymástól szinte elválaszthatatlanok. A meglepéssel a zavarba hozott ellenséget csak pillanatnyilag szükséges, többnyire célszerűtlen intézkedésre bírjuk, a támadással pedig zavarát még a felborulásig fokozhatjuk. Az éj sötétsége mindig elrejti gyengeségünket, amelyet merészséggel és vad erővel kell pótolnunk. Hét golyó és szuronydöfések járta köpenyben veszteség nélkül vonult be Márkus, bizonyságául annak, hogy *a merész és elszántan cselekvőt éjjel még a halál is elkerüli.*

Molnár István tart. tizedes. 1918. június 16.-án a piavei csatában szakaszparancsnok volt. Június 15.-én a Montello alatti piavei átkelésnél és a további előnyomulás alatt, századának összes tisztje elesett, vagy megsebesült, a századparancsnokságot tehát ő vette át. A támadás további folyama alatt négy ágyút zsákmányolt, azok legénységét foglyul ejtve. Mikor pedig a visszavonulást elrendelték, századával a visszavonulást az utolsó pillanatig fedezte. Az arany vitézségi érem oda került, ahová való: hős szíve fülé.

Tanulság: A válságos pillanatok a lelki nagyságokat mindig felszínre vetik. Ezek immár csakis *ösztönző példájukkal* vezetik csapatjukat. Ezt azonnal megérti mindenki. A csüggedőknek mindig a parancsnok személyes példája az utolsó reménysugár, amely a válságból kivezet. A világháború tanulságaiból látjuk, hogy mennyi kihasználatlan energia van magyar népünk lelkében. Ha mindezt békemunkánkban célirányosan értékesíteni tudnók! . . . Pedig *ez volna az igazi nemzetnevelő munka!*

VITÉZI ÉLET

Az O. V. Sz. hivatalos rendeletei

Vitézek közcsönös üdvözlése

Az Országos Vitézi Szék értesülése szerint még mindig előfordul, hogy a vitézek az egymásközti kötelés üdvözlést elmulasztják.

Ezt a sajnálatos állapotot feltétlenül meg kell szüntetni és ezért elrendelem, hogy úgy a járási vitézi értekezleteken, mint a Vitézi Társadalmi Bizottságok ülésein ezt a kérdést beható iskolázás tárgyává kell tenni. (Lásd: 1930. évi 2. sz. Vitézi Közlönyt, 117/Ft. I—1933. O. V. Szék rendelet.)

A vitézek jónevelésében, tekintélytiszteletéből folyik, hogy a fiatalabb vitéz az idősebb vitézi bajtársát üdvözölni tartozik. Hasonlókorú vitéz bajtársak előtt pedig szolgáljon irányelvül az, hogy a kezdeményezés az üdvözlések tekintetében még sohasem vált senki szégyenére, sőt ellenkezőleg az az udvarias és lovagias gondolkodás mellett tesz tanúságot.

Azt a vitézt, aki a rendelet ellen vét, az Országos Vitézi Szék fegyelmi úton fogja felelősségre vonni.

Országos Vitézi Szék 1748/Biz. V. 1937.).

Jelentkezésre felszólítás. Az alább felsorolt és Budapest székesfőváros Vitézi Szék állományába tartozó vitézi városnyosok lakcíme ismeretlen, minthogy nevezettek az annakidején bejelentett lakcímükön nem találhatók meg.

Felszólítom ezeket a városnyosokat, hogy jelenlegi lakcímüket azonnal személyesen jelentsék be Budapest szkfv. Vitézi Székénél (IV., Váci-utca 62.) amennyiben ezen felszólításomnak nem tennének eleget, úgy az OVSz. 706. Biz. I—1937. sz. rendeletének értelmében ellenük a fegyelmi eljárást és a Rendből való törlést fogom indítványozni.

Vitéz Szabó István 2426—I. 1909. évi születés; vitéz Bártfai László 6094—I. 1914. évi születésű; vitéz Horváth Tibor 5220—I. 1915. évi születésű; ifj. vitéz Jámbor Pál 7922—I. 1901. évi születésű; vitéz Várfoki Ferenc 4248—I. 1913. évi születésű.

Budapest Székesfőváros Vitézi Széke.

Vitézi Székkapitányok hivatalos közleményei

ÖSZTÖNDÍJAK ODAITÉLÉSE!

A vitéz Herczeg István XIV. ker. vitézi hadnagy által felajánlott ösztöndíjat vitéz nemes Dezséry Endre (városnyos) nyerte el, aki az 1937—38 évben a gimnázium VIII. osztályát jeles eredménnyel végezte, majd 1938. évben az érettségi vizsgán jeles eredményt ért el. Az új ösztöndíjas egyébként is kiválik a városnyosok közül a Vitézi Rend érdekében kifejtett sokoldalú tevékenységével.

Vitéz Máriahegyi János XIIV. ker. vitézi őrmester 50 pengős ösztöndíját vitéz Kósa Károly (városnyos) nyerte el, aki a magy. kir. Kertészeti Tanintézet III. tanévét jeles eredménnyel végezte.

Ezen alkalomból vitéz Herczeg István és vitéz Máriahegyi János nemzetes uraknak nemes áldozatkészségükért, amelyet vitéz Herczeg István nemzetes úr immár évek óta kifejt, köszönetet mondok és elismerésemet fejezem ki. Székkapitány. (89/Biz. 1938. szám.)

FELHIVÁS!

Budapest Székesfőváros székének X., ker. vitézi hadnagya **folyó évi október hó 1-én szombaton este 6 órakor a „Törekvésben" Kőbányai-út 30. hivatalos összejövetelt tart.** Felkérem a kerület tiszti és legénységi állományba tartozó vitézeit, valamint városnyosait, hogy ez összejövetelen feltétlen megjelenni szíveskedjenek.

A hivatalos értekezlet után műsoros est következik 7 órai kezdettel, melyre a nemzetes Urak hozzátartozóit is szívesen látja. **Öltözet:** vitézek részére, sötét ruha összes kitüntetések! **Székkapitány.**

Hajdúvármegye vitézeinek figyelmébe. Hajdúböszörmény, Hajdunánás m. városok, továbbá Hajdúdorog, Hajduhadház, Téglás, Józsa községek vitézeinek járási vitézi értekezlete f. évi november 6-án lesz Hajduhadházon.

A szükséges intézkedéseket vitéz Kőszegi Frigyes járási vitézi hadnagy úr idejekorán tegye meg.

Székkapitány.

Nógrád-Hont k. e. e. vármegyék vitézeihez! A székkapitányság az alábbi napokon járási, illetve városi vitézi értekezletet tart:

1. Szécsényben október hó 4-én délelőtt 9 órakor.
2. Jobbágyin október 7-én délelőtt 9 óra 30 perckor.
3. Salgótarjánban október 8-án délelőtt 9 órakor.
4. Diósjenőn október 11-én délelőtt 9 óra 30 perckor.
5. Nógrádverőcén október 15-én délelőtt 10 órakor.
6. Kemencén október 18-án délelőtt 10 óra 30 perckor.
7. Balassagyarmaton okt. 22-én délelőtt 9 órakor.

Az értekezleten minden vitéz, vitézi városnyos és a 15. életévüket betöltött városnyos jelöltek megjelenni tartoznak. Elmaradás csak orvosi bizonyítvánnyal igazolt betegség ment. Azok a vitézek, akiknek részvételét hivatalos elfoglaltságuk akadályozná, az illetékes tényezőktől idejekorán kérjenek felmentést.

Az értekezleten ismertetésre kerülnek mindazon rendelkezések, amelyeket minden vitéznek tudnia kell és ellenőrizve lesznek a járadék tartozásokra, használati díjaikra, adókra és a Vitézek Lapjára való befizetések. 19/msz. 1938. szám. Székkapitány.

BUDAPESTI HIREK

MEGHIVÓ.

A Budapest Székesfőváros Vitézi Társadalmi Bizottsága elhatározta, hogy a vitézi élet kimélyítése és bensőségesebbé tétele céljából minden hó első szombatján műsorral egybekötött táncösszejövetelt rendez. Ezen összejöveteleken alkalmat nyujtunk arra, hogy a fővárosi vitézek egymást megismerjék és az eddig oly szépen virágzó társadalmi életet tovább fejleszthessék. Célunk az, hogy kedves vendégeinknek igazi magyaros és vitézi szórakozást nyujtsunk. Első összejövetelünket október hó 1-én fél 9 órai kezdettel tartjuk, amelyet érdekes és élvezetes programm vezet be. — Öltözet: sötét uteai. — Ruhatári díj: 50 fillér.

Az örkényi munkatábor résztvevői figyelmébe. Azok, akik az idén aug. hó 10—24-ig a Vitézi Rend örkényi munkatáborában résztvettek első összejövetelüket fő évi október hó 2-án d. u. 5 órakor tartják a budapesti Vitézi Rendházban.

KIRÁNDULÁSOK.

Szeptember 25-én: Utirány: Hüvösvölgy, Hárshegy, Bátor-hegy, Zugliget, Találkozás: D. e. 9 órakor a Hüvösvölgyi 83-as villamos végállomásánál.

Október 9-én. Utirány: Szépvölgy, Látó-hegy, Vadaskert, Lipótmező. Találkozás: D. e. 9 órakor az Ujlaki Templomnál.

Október 16-án. Utirány: Farkasdét, Farkas-hegy, Szekvényes, Jókai-hegy, Délivasút. Találkozás: D. e. 9 órakor a farkasréti 59-es villamos végállomásásnál.

Október 23-án. Utirány: Zugliget, Annakápolna, Mária-makk, Csillebérc, Farkasrét. Találkozás: D. e. 9 órakor a zugligeti 83-as villamosvégállomásnál.

Vezető: vitéz Kiss László. A kirándulással kapcsolatban érdeklődni lehet minden pénteken d. u. 6—7-ig a Vitézi Rendházban.

A Nemzetes Asszonyok csoportja október 3-án hétfőn délután 5 óarakor tartja első összejötetlét. Tárgy: A csoportok munkaervének megbeszélése. Kérjük a Nemzetes Asszonyokat, hogy az összejöveteleken minél nagyobb számban megjelenni szíveskedjenek. A munkatervhez kérünk minél több hozzászólást, hogy eredményteljes munkát végezhessük.

Felhívom a vitéz iparosok és kereskedők csoportjához tartozó nemzetes urakat és család tagjaik figyelmét, hogy a szokásos szerdai összejövetelek megkezdődtek és kérem, hogy az összejöveteleket minél számosabban látogassák. **T. B. E.**

1. **Nyelvtanfolyamok**

A nyelvtanfolyamokat, mint az elmult években, ez évben is megrendezzük. Tanítani fogjuk a német, francia, angol és olasz nyelveket, úgy a kezdők, mint a haladók részére, — kizárólag társalgási formában.

Tekintettel, hogy esetleg többen jelentkeznek a tanfolyamra, felkérjük azon nemzetes urakat, vagy hozzátartozóikat, akik fenti nyelvek bármelyikének tanítását vállalnák, ezt a szándékukat akár személyesen a társ. biz. hivatalos órái alatt, akár lev. lapon szíveskedjenek társ. bizottságunknak bejelenteni.

Felkérjük továbbá azokat, akik fenti nyelveket tanulni kívánják, szeptember hó 21-én, kedden délután fél 6—7 óra között a társ. biz. hivatali helyiségében Vitézi Rendház, I. em. 14. személyesen szíveskedjenek bejelenteni.

2. **Sport albizottságunk** f. évi október 1-ével kezdi meg munkáját. Ezidőszerint a vívást és céllövészetet tanítjuk, úgy a kezdők, mint a haladók részére. A vívás tanítás úgy a férfiakra, mint a hölgyekre is kiterjed. Mindkét sportágban való résztvevőket kérjük, hogy részvételi szándékukat még ebben a hónapban szíveskedjenek társ. bizottságunknál a hivatalos órákban bejelenteni, mert a tanítás zavartalanságára való tekintettel későbbi jelentkezéseket nem veszünk figyelembe.

A budapesti vitézek sportköre immár két éves, eredményteljes működésre tekint vissza. Működésünk és törekvésünk nem merült ki a puszta testgyakorlásban, hanem a sportban is csak eszközt látunk a nemzeti gondolatnak és vitézi eszmék szolgálatára. Ez adja meg sportkörünknek sajátos jellegét és létjogosultságát. Célunk ugyanis: egyrészt a vitézek — elsősorban a vitézi ifjúságnak — testnevelését, illetve testgyakorlását szorgalmazni és előmozdítani; másrészt az ifjú vitéz nemzedékben a bajtársi szellemet megalapozni és kifejleszteni.

A Magyar Nemzet joggal elvárhatja az ifjú vitézi nemzedéktől, hogy miként apáik a mult háborújában, úgy ők is példát mutassanak a jövőben a Nemzet és Haza iránti kötelességteljesítésben. Ennek a nehéz feladatnak csak testben, lélekben és értelemben egyaránt jól felkészült vitézi ifjúság felelhet meg. A Vitézi Rend jövője megkövetel, hogy a fiatal vitézek ne csak az öröklött vitézi cím alapján érezék magukat Rendünkhöz tartozóknak, hanem az ősi magyar vitézi eszmény, valamint mélyen átérzett bajtársi szellem hassa át! A sportszerű érintkezés az egy közös célért való együttes erőkifejtés, kíváló alkalmat adnak a bajtársi érzés kifejlődésére.

Mint minden évad kezdetén, úgy ezúttal is felkérjük vitéz bajtársainkat, különösképen a vitézi ifjúságot, hogy csatlakozzanak minél nagyobb számban mozgalmunkhoz és segítsenek megvalósítani célkitűzéseinket a Nemzet és a Vitézi Rend javára!

Vitéz Bajtársunk! Állj Te is közénk, készülj fel velünk együtt a jövő feladataira, mert ne felejtsd el, hogy a vitézi cím nem csak puszta kiváltság, hanem mindenek feltett felelősségteljes kötelezettség.

A vitézek spotköre elvben minden sportágat felkarol, amennyiben kellő számú résztvevő jelentkezik. Ezidőszerint vívó, önvédelmi, céllövő ás síszakoszátlyok működnek. Szakosztályi díj havonta P 3.—. Érdeklődni és jelentkezni lehet a sportkör vezetőjénél: vitéz Szombathelyi Bélánál (Budapest, IIV., Váci-u. 36. Rákossy-vóvóterem. T.: 18—32—29.)

3. **Tánc-tanítás.**

Társ. bizottságunk az egyik fővárosi tánciskola vezetőjével megállapodott abban, hogy a Rendházban tánctanfolyamot rendezzen. A tánctanítás október elején kezdődik s 10 hétig tart, heti két órai tanítással. A két óra folytatólag egynapon értendő.

A tánctanfolyam tandíja 12 pengő, amely összeg két részletben fizetendő. Az első rész október 1-én, a második rész november 1-én. A tandíjban a Rendház ruhatára ingyenes használata benne foglaltatik.

4. A vitéz ügyvédek társaságának vezetésével a társadalmi bizottság elnöke dr. vitéz nemes Juhász Jenő m. kir. gazdasági főtanácsos ügyvédet bízta meg.

5. **Ének és zongora tanítás.**

Kezdők részére október 1-től kezdve ének és zongora tanfolyamot rendezünk.

Jelentkezések a társadalmi bizottságnál még e hóba a hivatalos órák alatt eszközlendők.

Felkérem az összes Budapesten lakó állásnélküli vitéz rendtársakat, és azok legközvetlenebb hozzátartozóit, akik állás nélkül vannak, hogy nyilvántartásba vétel végett szept. 28-án szerdán délután 6 órakor a Vitézi Rendházban I. emelet 14. személyesen jelentkezzenek.

T. B. elnök.

VIDÉKI HIREK

Debrecen város polgári lövészegyesületének vitézi alcsoportja szeptember hó 10-én és 11-én tartotta meg Debrecenben a szokásos díjazással egybekötött kispuska céllövő házi és meghívásos versenyét.

A lőversenyek kiemelkedő számát, a „Vitéz Berényi István ny. tábornok, vitézi székkapitány" vándordíj verseny képezte, amely az alapító levél szerint minden év szeptember havában kerül eldöntésre. A vándordíjat (ezüst serleg) a f. évben is (másodízben) ifj. vitéz Huszár Endre nyerte meg, aki a lőversenyen elért kiváló szereplésével a vándordíjon kívül még egy ezüst serleget és egy ezüst cigaretta kazettát is nyert.

A lőversenyre díjakat adtak: Debrecen sz. kir. város polgármestere, a 6. vegyes dandár tisztikara, a debreceni csendőrkerület tisztikara, a debreceni rendőrkapitányság tisztikara, a 11. hajduezred tisztikara, a 6. határőrkerület tisztikara, a Debrecenben állomásozó repülő század tisztikara, a Teng. kir. Debrecen, debreceni pénzintézetek vezetősége, a Magyar Nemzeti Bank igazgatósága, MÁV üzletvezetőség, Helyi érdekű vasút igazgatóság, v. Lépes Győző ny. ezredes, Nagybákay Sesztina Jenő urak.

Dijat nyertek: vitéz Ferenczy Miklós, vitéz Varga László, vitéz ifj. Szabó Imre, Boruzs Ferenc, vitéz Boskó Károly, vitéz Illés Néző Ferenc, vitéz Molnár Imre, vitéz Udvarhelyi Béla, vitéz Bérci Sándor.

A helyi katonai és polgári céllövő egyesületek benevezett tagjai közül díjat nyertek: Csomor Balázs (postás csoport), Kosik Zoltán (MÁV levente egyesület), Czakó Lajos (postás csoport), Péterffy Jenő (debreceni Hotis), Csomor Katalin (postás csoport) és Szénási Etelka (postás csoport).

A díjakat a vitézi társadalom számos tagja jelenlétében, élükön vitéz Szentgyörgyi Lajos és vitéz Nagy Pál ny. altábornagy urakkal, a vitézi székházban Berényi István ny. tábornok, vitézi székkapitány osztotta ki.

A lőkiképzés megszervezése vitéz Boskó Mihály rendőr főfelügyelő érdeme, akinek a kiképzésben vitéz Bérci Sándor és vitéz Szabó Imre m. kir. rendőrtiszthelyettesek voltak lelkes munkatársai.

Vitéz Boskó Mihály rendőrfőfelügyelőnek és munkatársainak önzetlen és fáradságot nem ismerő munkájukért vitéz Berényi István vm.-i székkapitány, míg a tisztelettárgyak adományozásáért a vitézi alcsoport nevében vitéz Boskó Mihály rendőrfelügyelő mondott lelkes szavak kiséretében köszönetet.

Nemzetes Asszonyok kerti ünnepélye Debrecenben. A debreceni Nemzetes Asszonyok folyó évi augusztus hó 6-án este tartották meg az évi szokásos kerti ünnepélyt a Vitézi Székházban. Minden munkát a Nemzetes Asszonyok maguk végeztek A jól sikerült kerti ünnepély meghitt hangulatban egész a hajnali órákig tartott. A fiatalság a táncból is kivette a részét. Székpitány.

A budafoki járás vitézeinek műsoros estélye. A budafoki járás vitézei folyó hó 7-én jótékonycélú nagyszabású és emlékezetesen jólsikerült műsoros estélyt rendeztek az Attila filmszínházban.

Záborszky Nándor polgármester nagyhatású beszédben üdvözölte a vitézeket. Kepes Ferenc író igen szellemesen konferálta be a számokat. Az igen sikerült zene- és táncszámok között vitéz dr. Benárd Ágoston nyugalmazotte miniszter mondott vitézi szellemtől áthatott mélységes hatású beszédet.

A magyaros női ruhabemutatót vitéz Nagyághy Józsefné Nemzetes Asszony tartotta meg.

Igen nagy sikert arattak Nedelkovics Anna és Szórád Ferenc magyar dalai, a Honvédelmi Minisztérium regős csoportja és az albertfalvai kamara kórus énekszámai.

Előadás után táncmulatságon vettek részt a vitézek és nagyszámú vendégeik.

A kitűnő rendezés vitéz Miháldy Jenő nyug. ezredes, járási hadnagy érdeme.

Csongrádon lakó vitézi családnál keresek október 15-ére egyszerű tiszta kis szobát. Bajtársi megkereséseket kér vitéz Bedőváry Kálmán Szentendre, Pest megye

Hogyan védekezzünk a légitámadás ellen? A Légoltalmi Liga kiadásában 32 oldal terjedelmű füzet hagyta el a sajtót: Hogyan védekezzünk a légitámadás ellen? címen. Ebben a füzetben a Légoltalmi Liga úgyszólván dióhéjba foglalta a legszükségesebb tudnivalókat, amelyek légitámadás esetén mindenki számára a szó szoros értelmében életbevágó fontosságúak. A praktikus zsebkönyv félmilliós példányban jleent meg. Ismerteti a légitámadás fegyvereit, a repülőbombákat, részletesen szól az óvóhelyekről és rövid útmutatást ad a légoltalmi elsősegély-nyujtásra, továbbá a lakóház légoltalmának végrehajtására. Külön táblázat foglalja össze, hogyan kell viselkedni légvédelmi riadó esetén, légitámadás alatt és a veszély elmúlása után. Pontos utasításokat a gázálarc használatára. A Légoltalmi Liga tagjai ingyen kapják.

A Vitézi Állásközvetítő Iroda közleményei

Bejárónőt felveszek napi öt órai foglalkoztatás mellett, aki kétszobás lakásomat rendben tudja tartani és ért a finomabb ruházat ,fehérneműek és lakásberendezési tárgyak karbantartásához. Javadalmazás: 25—30 P havonta, reggeli. Mosáskor ebédpénz. Cím: vitéz Fekete-Kovács István m. kir. honvédtisztviselő Budapest, VIII., József-utca 17. I. 8. Értekezni délután 4—6 óra között lehet.

Fiatal uriasszony, ügyes, nagy irodai gyakorlattal, sürgősen elhelyezkedne. Vitéz Bán Árpádné, Pestszentlőrinc, Állami lakótelep 235/2.

Uraságí házvezető. Vitéz Marossi Mihály 10 éven át uraságí házvezető inas volt, mint ilyen kiváló ajánló levelekkel rendelkezik. Megbízhatóságánál fogva nagyobb gazdaságokba melegen ajánlja a Vitézi Szék. Lakóhelye: Kulapuszta, u. p. Ozora.

Villa vagy kisebb házfelügyelőséget, esetleg takarítást vállalna lakás ellenében megbízható nyugdíjas vitéz házaspár, november hóra. Felvilágosítást ad házfelügyelő, Petőfi Sándor-utca 9.

Városmányos rőfös, (cipő és divatárúban is jártas) fiatal kereskedőségéd az ország bármely részén elhelyezkedést keres. Cím: ifj. vitéz Lődi Lajos Ujkécske, Kereszt-utca 15.

Tanonenak, géplakatos, szerelőnek elmenne vitézi városmányos. Kéri a Nemzetes urak szíves pártfogását. Horváth János Isaszeg, Gárdonyi Géza-út 1. Vasúti szabadjegye van.

Kedves vitéz Bajtársakat kérem téli alma termésről értesíteni szíveskedjenek, vitéz Pap Imre Balatonlelle.

Nemzetes Asszonyok figyelmébe ajánl szakácsnőket, szobalányokat, inasokat, főzőés nem főző mindeneslányokat.
vitéz Kraiczár István közvetítő irodája Bpest irányi utca 9.
Telefon: 1—846—33.

MEZOGAZDASÁG

A mezőgazdasági öregségi biztosítási járulékok kiutalása január 1-ével megkezdődik. 75 ezer öregségi járulékra jogosult jut hozzá most már 60 pengős járadékához, ami ha magában nem nagy összeg is, de komoly szociális juttatásnak a megindulását jelenti, amely a jövőben remélhetően növekedni fog és az eddig magára hagyott mezőgazdasági munkásság sorsának javulását hozza magával.

A méhetető cukor újabb engedélyezését hozza a hivatalos lap azoknak a méhészeknek a részére, akik ez évben már felvették a 7 kilogrammot, de igazolni tudják, hogy a méhek nem tudták begyüjteni téli élelmüket.

A mezőgazdasági középiskolai tandíj új rendelet szerint 8 pengő beiratási és 100 pengő fenntartási díj.

A száj- és körömfájásszérum árát az eddigi 20 pengős ár helyett szeptember 15-től 18 pengőre csökkentették, ab gyártelep 4 százalékos pénztári engedménnyel.

A búzaértékesítés jelenleg fennálló nehézségeit elsősorban az a körülmény idézte elő, hogy a 6 millió mázsa helyett mintegy 9 millió métermázsa búzafölösleg vár értékesítésre. Mivel vannak évek, amikor a rossz termés következtében a termésfeleslegeket meghaladó mennyiséget lehetne kiszállítani és esetleg a ma szabad piacokon érvényes árnál jobb áron értékesíteni, másrészt pedig éppen az idei tapasztalatok alapján — a háborús lehetőségekről nem is beszélve — rendkívül **fontos volna, hogy egy bizonyos plussz fölösleg az új termés előtt is legyen mindig tárolva,** a Tiszajobbparti Mezőgazdasági Kamara felterjesztésben kérte a földmívelésügyi kormányzatot, hogy legalább 2 milió mázsa búza tartalékolása a jövő évre biztosittassék.

Nyolc milli. pengő értékű gyümölcsöt és zöldséget vittünk ki az országból július 1-től. A fagyok miatt egész Európában nagy a gyümölcshiány és ez érezteti hatását nálunk is. Július 1-től szeptember közepéig 8 millió pengő értékű árút szállítottunk ki külföldre. Ez az eredmény csak tizenöt százalékkal maradt el a mult évi eredmény mögött. Ha a szőlőkivitel megfelőképen alakul, elenyésző lesz az eltérés.

Az iparigazolványok és iparengedélyek ideiglenes felfüggesztése. A magyar királyi minisztérium elrendelte, hogy további rendelkezéseig iparigazolványt és iparengedélyt nem szabad kiadni. Ez a rendelkezés nem érinti azoknak az iparigazolvány, illetőleg iparengedély kiadására irányuló kérelmeknek az elbírálását, amelyeket az illetékes iparhatóságoknál 1938. évi augusztus hó 15. napját megelőzően terjesztettek elő. Az illetékes miniszter az iparigazolvány vagy az iparengedély kiadását egyes indokolt esetekben, vagy ha indokolt, egyes iparokra nézve is engedélyezheti. (Hivatalos Közlöny. 186. sz. 5850/928.)

Nemzetes Asszonyok figyelmébe!
Vitéz GÁLLAI (Gáog) NANDORNÉ KOZMETIKAI INTÉZETE
Budapest, IV., Andrássy-ut 53. II. 8. Telefon: 327—413. Szemölcsök, szeplők hajszálak kezelése 100 százalék garanciával. Arcápolás olcsó bérletrendszer! Tanítványok kiképzése.

Portable és irodai irógépek,
új 145.— pengőtől, az összes rendszerü irógépek legolcsóbb beszerzési forrása
EDES és DECSY, VII., Akácfa-u. 13.
Telefon: 14-42-24. Vitézek 10% engedmény kapnak

Vitézi címeres

porcellán készletek

uj árai a következők:

25 részes, 6 személyes étkészlet	53 P	26 f.
58 „ 12 személyes étkészlet	121 „	80 „
100 „ 12 személyes étkészlet uzsonna és moccakészlettel együtt	182 „	70 „
9 részes, 6 személyes teáskészl.	18 „	30 „
8 „ 6 személyes mokkakészl.	11 „	60 „
7 „ 6 személyes jourkészlet	11 „	80 „

A készleteket kizárólag az árusitással megbizott alanti cég árusitja!

KOSSUCH JÁNOS Budapest, IV., Vámház-körut 5.

Kedvezményes áru szén, koksz és fa.

A Vitézi Rend Budapesten lakó nagyrabecsült tagjai részére tüzelőanyag termékeinket a következő kedvezményes árban hozzuk forgalomba:

	20 mm-én felüli fuvarban:	5-10 mm.-ig zsákolva:	2-5 mm-ig zsákolva:
Tojásbrikett (7000 kal.)	5·15	5·40	5·60
Préseltszén (6300 kal.)	4·40	4·70	4·90
Diószén	4·30	4·60	4·80
Kockakoksz	6·30	6·50	6·95
Diókoksz I.	6·55	6·70	7·20
Diókoksz II.	5·80	6·—	6·45

Nyilt fuvarban;

Bükkfa 2 éves száraz aprítva	4·80
Akácfa „ „ „	4·56
Kőrisfa „ „ „	4·45
Szilfa „ „ „	4·31

Fenti árak Budapesten a város sik belterületére fuvarozva, pincébe berakva vagy emeletre felhordva értendők. Magaslati helyre vagy külterületre mérsékelt pótfuvardijat számitunk.

A vételár a szállitást követő hó első napjától számitandó 6 egyenlő, egymásután következő havi **részletben** is fizethető. Készpénz esetén 1% engedmény.

Megrendelésnél kérjük előzetesen Hegedüs Béla urat 12—72—45 sz. távbeszélőn d. e. 8—11, délután 1—3 óra közt felhivni.

Pécsi Kőszén és Koksz Kereskedelmi R.-T.
Budapest, V., Tükör-utca 2.

Első Dunagőzhajózási Társaság
Budapest, V., Rudolf-rakpart 3.

SVÉD ÉS TÁRSA

Finom mechanikai és elektrotechnikai cikkek, preciziós szerszámok és készülékek gyára.

Budapest, XIII., Karmelita-utca 17.

TELEFON: 498—167

SKF



SVÉD · GOLYÓSCSAPÁGY · R. T.
TELEFON: J. 308-08; J. 402-78 · BUDAPEST · IX. ÜLLŐI-ÚT 55
SÜRGÖNYCÍM: ESKAEF BUDAPEST

Gazdasági ponyva, pokróc, kötélárú, hátizsákot kaphat részletre is

HAUSCHILD ALBERT cégnél

Baross Szövetség tagja. 92 éves cég.

Budapest, IV., Gerlóczy-utca 11.
Központi Városházzal szemben.

STOWASSER J.

ELSŐ MAGYAR HANGSZERGYÁRA

Gyárt és javit mindenféle fuvós, vonós, huzó és jelző hangszereket.

BUDAPEST, II., LÁNCHID-UTCA 5. SZ.

Árjegyzéket ingyen küldünk!

BUTOR

tartós, modern kivitelben, kényelmes részletfizetésre kapható:

Kisipari Termékek Bútorcsarnoka rt.
Budapest, VI., Dohány-utca 66. sz.
Telefon: 1-361-19.
Vitézi Rend tagjainak kedvező fizetési feltételek!

„Urileány Otthona"

Dr. vitéz Verőczey Béláné VIII., József krt. 86. Telefon: 132—709. — Modern kényelem, kitünő konyha, gondos felügyelet. Vitéz gyermekeknek kedvezmény.

1897. évben alapított keresztény cég

JEROUSCHEK K.

készit és javit érdemrendeket és jelvényeket. *Budapest, IV., Váci-utca 39.* Telefon: 18-91-18 A Tiszti Kaszinóval szemben. A Vitézi Szék volt legelső jelvényszállitója.

Vitéz Bajtársaimnak, vagy azok hozzátartozóinak, napi 7 P-ért teljes ellátással, penziót nyujtok:

DR. vitéz KOMONYI SÁNDOR
OTI titkár
Budapest, VIII., Kisfaludy-u. 28. a IV. em. 4.
telefon: 335—740

SZÖRME

munkákkal bizalommal fáradjon

Vitéz LÁSZLÓFI Line ALBERT
képesitett szücsmester

Budafok Péter Pál u. 46. Telefon hivó 269—965.
Szives értesitésre megbeszélés végett lakásra is elmegy.

Felelős főszerkesztő és kiadó: VITÉZ BARCY GÁBOR.
Telefon: 1—870—24.
Kiadótulajdonos: az ORSZÁGOS VITÉZI SZÉK.
BUDAPEST, KIRÁLYI VÁR.

Centrum Kiadóvállalat rt.
Budapest, VIII., Gyulai Pál-utca 14.
Felelős üzemvezető: Telegdy Lajos.

Országos Magyar

TEJSZÖVETKEZETI KÖZPONT

BUDAPEST, XI., HORTHY MIKLÓS-ÚT 105-113.
Sürgönycim: Tejközpont. Tel.: 25-88-40.

A M. Kir. Földmüvelésügyi Minisztérium megbizásából szervezi és ellenőrzi a tejszövetkezeteket, tejszövetkezeti, alakulási, értékesitési és mindennemü szakkérdésben dijtalanul ad tanácsot és felvilágositást a tejtermelőknek és szövetkezeteknek.

A kézbesitő postahivatalok figyelmébe.

Címváltozás esetén kérjük a 111.545/4-1935 sz. rendelet (P. R. T. 1935-21) értelmében az uj címet megállapitani, ide feljegyezni és a lapot nem után-, hanem visszaküldeni.

UJ CIM:

VISSZA A FELADONAK!

VITÉZEK LAPJA
BUDAPEST VIII., ÜLLŐI-UT 8.

Utánküldés kizárva!

VITÉZEK LAPJA

XVI. ÉVFOLYAM. 28. SZÁM | A VITÉZI REND HIVATALOS LAPJA | 1938 OKTÓBER HÓ 1

Szerkesztőség és kiadóhivatal: Budapest, VIII., Üllői-út 8. II. em. 19. — Telefon: 1-370-24. — Postacsekkszám: 35.785.

Előfizetési ára a „Képes Hiradó" c. melléklettel együtt egész évre 20 P; vitézi szervek és vitézek részére 3 pengő 60 fillér. Megjelenik minden hó 1-én, 11-én és 21-én.

Az Igazság vártáján

A világ-erők alig működtek valaha is olyan láthatóan és izgalmas filmszerűséggel, mint az elmult hetekben és napokban. Mintha az egész Nyugat érezné, hogy évszázados változások előidőihez érkezett és mintha ezeknek az évszázadoknak erői uralmuk végét érezve ösztönösen ragaszkodnának a maguk megrögzöttségükben régi hatalmukhoz. A történelmi hazugságok, a nemzetközi világcsalás, a sokszor az igazság álarcába öltözött nemzetközi hamisság még egyszer megpróbálja, hogy megakadályozza a faji, a nemzeti, a népi igazságok, a természetes törvények, a történelmi parancsok felülkerekedését és mégegyszer megpróbálja útjába állani a feléje ijesztő lépéssel közeledő Igazságnak.

A világ-erők harcaiban maga a történelem küzd ezekért az igazságokért, maga a történelem harsogja azokat, de az elnyomottakon kívül a hatalmasok közül csak két államférfiú hallja ezt a kiáltást: Mussolini és Hitler. Az úgynevezett nagykultúrák megtestesítői, a civilizáció képviselői süketek az igazság kiáltására, amely kiáltásban a csak hamissággal legyőzöttek, az elnyomottak életjoga kiált az égre.

A nemzetköziség akarja túl harsogni magának a történelmi törvénynek zúgását is, mert hiszen legyünk tisztában azzal is: ma már az a lényege az európai harcnak, hogy ez a harc a nemzettudatra ébredt nemzetek és népek harca, a mindig, minden ördögi hatalommal cimboráló, erkölcsi igazságoktól nem feszélyezett nemzetköziséggel.

Egyik részen az emberiesség, a becsület, a népek megértése helyett mindent az aranyra, az üzletre, a politikai ravaszságokra, a tárgyaló félnek a szerződések és barátkozások közben csapdát készítő megcsalására felépített politikai világszemlélet az, amely itt harcol, az ő legfőbb képviselőjében, aki Hitlernek annyira találó szavai szerint egy országot is úgy hazudott össze: Benesben, mögötte láthatóan legfőbb cinkostársával, Sztalinnal, de védi őt láthatalanul az egész nemzetköziség Prágától Párison, Londonon, New-Yorkon át egészen Moszkváig.

A másik részen a már szinte emberfeletti erővel egy egész fajt, nemzetet, két évtized alatt feltámasztó Hitler áll, népe igazságának tudatában, nagy olasz bajtársával, Mussolinival, aki még előtte is korábban felismerte és bátran világgá hirdette az igazságot, a világháború utáni igazságtalanság következményeit, ők ketten küzdenek a szinte évezredeken át megszervezett nemzetközi hatalmak ellen.

Az egyik részen a maga külön erkölcsi felfogásában és törvényeiben semmire sem kötelezett világszemlélet, a másik részen a népek, a nemzetek összessége, amelyek a maguk természetes életköveteléseikben nem akarnak mást, csakhogy a maguk életét élhessék, csakhogy a maguk fajtájának közösségét megtarthassák és annak fennmaradását biztosíthassák.

És a dolgok csodálatos vagy talán legtermészetesebb törvényei szerint a világerők ott ütköznek össze a legelkeseredettebben, ahol a legnagyobb igazságtalanság érintkezik a legelnyomottabb igazsággal: a magyar föld megszaggatott határain. A legjobban összehazudott ország és a legjobban szétszaggatott, becsületes viselkedéséért legmegcsúfoltabb ország határán. Hiszen ma már nem a szudétanémet kérdésről van szó. Ennek a győzelmét az erő kiharcolta magának. Ma arról van szó, hogy az egykori bajtárselárulás, a háború után legnyilvánvalóbb félrevezetés és tudatos hazugság tud-e továbbra is a háborúba is a maga akaratán kívül sodródott, az évszázadokon át a nyugati eszmék védelmében megfogyatkozott magyarságon, a megszenvedett igazság mellén térdelni.

A rabló, akinek kezei közül minden áldozat elmenekült, az utolsót, a legelhagyottabbat és legkisebbet szorongatja az áldozatok közül és ennek is elvesztése félelmében a rajta kapott és sorsát nagyon jól tudó rablógyilkos mintájára előbb minden gazságra rávetemedik, vaktában mindent összelődöz magakörül és betyár módjára gyávaságában is puffogtatja fegyverét és csörgeti a kardot, amely az alattomos árulót meg sem illeti.

Az évszázadokon át mindig mások védelmében elvérző és legfeljebb csak mindig önmagát marcangoló ezeréves magyarság pedig úgy áll a világ előtt, a hamisság és igazság harcának e küzdelmében, mint a mesebeli történetnek, az Igazság és a Hamisság történetének a szenvedő hőse.

Ez a magyarság úgyszólván csak a történelmi igazságtevésben és az isteni és emberi törvények erejében való rendíthetetlen hithez menekülhet, csak a bajtársiasságból és emberiességből az igazság mellé állók becsületességében és erejében bízhat, mert egymaga nem tud megbirkózni a Hamissággal, mint ahogyan valamikor meg tudott birkózni a Nyugat védelmében a törökkel, tatárral, bolsevizmussal és a maga létét fenyegető, saját földjén támadt idegen erőkkel.

A magyarság, vele az elszakított magyarság sorsának miként való elintézése erőpróbája lesz az erkölcsi igazságtevésnek, erőpróbája lesz annak, van-e magában is ható, magában is érő erkölcsi ereje az Igazságnak, mely mellett még olyan tiszta szándékok is állanak, mint Mussolinié és Hitleré, vagy most is és mindig megcsúfolja-e az Igazságot a nemzetközi Hamisság, mely új meg új álarcban évszázadon át sorvasztotta, bomlasztotta a nemzeteket, a népi erőket és ezeknek sorsában az Igazságot.

vitéz Tóth Alajos

Négyhatalmi egyezség egyelőre véget vetett a bizonytalan európai helyzetnek

Csehországnak meg kell egyeznie Magyarországgal a Felvidék kérdésében — Hitler és Mussolini addig nem kezeskednek Csehország határaiért

Az egész Európát háborús nyugtalanságban tartó német-lengyel-magyar-cseh kérdés egyelőre nyugvó ponthoz ért. A történelmi fordulat röviden a következőképen állott be:

A berchtesgadeni tervezet.

Mussolini trieszti beszédével egyidejűen, amelyben követelte, hogy a nemzetiségi területeket vissza kell csatolni az anyaországhoz, és ha ezt nem sikerül békésen keresztülvinni, az esetleges viszályt el kell szigetelni, ha pedig a békés elintézés sem sikerül, akkor Olaszország tudni fogja, hol van a helye, ezzel a kijelentéssel majdnem egyidejűen Prágában átnyujtották a Hitler hozzájárulásával készült úgynevezett berchtesgadeni angol-francia megoldási tervet. Ebben azt ajánlották Csehországnak, engedje át Németországnak a szudétanémet területet és ez esetben a hatalmak kezeskednek Csehország biztonságáért.

Mindeddig hivatalosan csak a szudétanémet terület elcsatolásáról volt szó. Az angol-francia megoldási terv ez átadását azonban csakhamar követte a lengyel, majd a magyar kormány fellépése Prágában. A lengyelek Teschen vidékének lengyel lakta területeit, a magyarok a Felvidék önrendelkezési jogát követelték. A magyar miniszterelnök és külügyminiszter, valamint a vezérkari főnök Hitlerhez repültek és vele hosszabb tanácskozásokat folytattak ugyanezen időben. A tanácskozás eredményére lehet következtetni abból a német hivatalos nyilatkozatból, amely szerint „Németország becsüli és tiszteletben tartja a többi népek jogait is".

Szeptember 21-én Prága közölte Angliával és Franciaországgal, hogy további tárgyalás alapjául hajlandó elfogadni az úgynevezett berchtesgadeni tervet, ezzel a válasszal Chamberlain Hitlerhez repült Godesbergbe további végső megtárgyalására a szudétanémet kérdésnek. Az első napi tárgyalás befejezése után azonban másnap reggel váratlanul elmaradt a tárgyalás, mert Hitler állítólag messzebbmenő követelésekkel állott elő az úgynevezett berchtesgadeni tervnél. Ezekbe a tárgyalásokba azonban Chamberlain már nem mehetett bele, mert szerinte Hitler új dolgokat is követelt. Hitler követelései voltak:

1. A cseh állam németlakosságú területeit a német birodalomhoz kell csatolni.

2. A magyar és — amennyiben kívánják, — a román és rutén lakosságú területeket Magyarországhoz, illetve anyaországaikhoz kell kapcsolni.

3. Teschen vidékét vissza kell adni Lengyelországnak.

4. Az új cseh köztársaságot semlegesnek kell nyilvánítani.

5. Benes haladéktalanul adja be lemondását.

A prágai vörös kormány.

Godesbergben még folytak a tárgyalások, amikor a prágai utca tüntetni kezdett az úgynevezett berchtesgádeni terv ellen, mire a Hodzsa-kormány 22-én lemondott. Benes ekkor a szovjetbarát vörös tábornokot, Sirovyt bízta meg a kormányalakítással, amely új kormánynak első teendője az volt, hogy a Hodzsa-kormány által elfogadott úgynevezett berchtesgádeni tervet, illetve az ahhoz való hozzájárulását megtagadta, majd elrendelte az általános mozgósítást. Ettől kezdve a diplomácia függönyei mögött követik egymást az események, Európa három részre szakad, mégpedig a Prágával szemben álló táborra (német, olasz, magyar, lengyel), a Prága mellett állókra (cseh, szovjet, francia, a tartózkodást mutató Anglia, a bizonytalan Románia) és a semlegesekre (Jugoszlávia ,Belgium stb.).

Kísérletek a béke megmentésére.

Már-már a háború réme borult Európára, Franciaország és Anglia is biztonsági intézkedéseket tesz, Olaszország is kijelenti, ha mindenki mozdul, ő sem maradhat tétlen, amikor Hitler szeptember 26-iki beszédében megint lehetőséget ad a béke megmentésére, amikor kijelenti, hogy nem kiván többet, mint a berchtesgadeni tervnek a végrehajtását, de azt követeli hogy október 1-ig végrehajtsák és ugyanekkor szudétanémet területeket át kell adni Németországnak. Ha ez nem történik meg, Németország tudni fogja, hogy mit csináljon, Prágán a sor, hogy válasszon, mert ez Hitler utolsó, végleges ajánlata. Hitler ajánlatával kapcsolatosan Chamberlain is úgy nyilatkozott, hogy most már Prágán áll a béke vagy a viszálykodás sorsa. Hitler beszédének hatása alatt Amerika is beleszólt a háborús vitába és Roosevelt békefelhívással fordult Hitlerhez, Angliához, Franciaországhoz, Beneshez, felajánlva közvetítését Németország és Csehország között. Ezekben az izgalmas órákban Prága közölte a lengyel kor-

mánnyal, hogy hajlandó a tescheni-kérdésről tárgyalni, a magyar kormány által előterjesztettekre azonban késett a válasz, erre csak később jött felelet, amelyre így válaszolt a magyar hivatalos hely:

A magyar kormánynak adott cseh válasz általános megdöbbenést keltett, mert a maga homályosságában és kertelésében is azt árulta el, hogy a Csehszlovák kormány még csak a Hodzsa-féle nemzetiségi statumnál tart, most akarja azt felajánlani, úgyhogy, a lengyel sajtó megállapítása szerint is, 20 évet késett el a maga ajánlatával. A magyar kormány erre a cseh válaszra csak azt felelhette, hogy a további tárgyalások feleslegesek, mert hiszen minden ilyen javaslat elfogadhatatlan.

Csak Csehországért nem szabad mindent kockára tenni.

Európa józanabb lelkiismeretének hangja szólalt meg aztán megint Chamberlain szeptember 27-iki rádió szózatában, amelyben kijelentette, hogy a pusztán Csehország iránt érzett rokonszenv nem lehet ok még a harcra és az utolsó pillanatig a békéért fog dolgozni. „Ha harcolnunk kell, akkor valamely nagyobb okra lenne szükség. Azonban a háború borzalmas dolog és mielőtt arra elhatározzuk magunkat, tisztában kell lennünk azzal, vajjon tényleg nagy kérdések-e azok, amelyek kockán forognak és ellenállhatatlan-e az a felhívás, hogy annak védelmében mindent kockáztassunk."

A müncheni négyhatalmi egyezség.

Csak hajszálon függött már a háború kitörése, ami kor a nagyhatalmak vezetői még egy utolsó kísérletet tettek a béke megmentésére. Chamberlain angol miniszterelnök javaslatára Chamberlain, Hitler, Mussolini és Daladier francia miniszterelnök csütörtökön este értekezletre ültek össze Münchenben és több órás tanácskozás után sikerült létrehozniok a megegyezést.

A megegyezés értelmében a cseheknek október 10-ig fokozatosan át kell engedni a németeknek a túlnyomórészt szudétanémet lakta területeket. A vegyeslakosságú vidékeken nemzetközi ellenőrzés mellett népszavazást rendeznek, még pedig legkésőbb november végéig. A németek már október elsején megkezdhetik a szudétanémet vidékek átvételét.

A magyar és lengyel kisebbségek kérdésének megoldására három hónapi haladékot kapott Prága. Amennyiben ez idő alatt ezt a kérdést a cseh kormány nem oldaná meg ,a négy nagyhatalom képviselői újból tanácskozásra ülnek össze és végleges döntést hoznak. Mindaddig, míg a magyar és lengyel kisebbség kérdése megoldva nincsen, sem Németország, sem pedig Olaszország nem garantálja Csehország új határait.

A megegyezés híre az egész világon örömet keltett, így nagy örömet okozott Magyarországon is, mert most már biztosítva van, hogy a felvidéki magyar kisebbség, a tótság és ruténség kérdésének megoldása nem sokáig várathat magára.

Anglia és Németország nem akar többé egymás ellen háborút viselni.

A megegyezés után Chamberlain angol miniszterelnök és Hitler kancellár külön egyezményt is kötöttek. Ebben olyan megállapodást kötöttek, hogy a jövőben Anglia és Németország között felmerülő vitás kérdéseket békés úton, tárgyalások útján oldják meg és háborút egymás ellen többé soha nem indítanak.

Mussolini a magyar-lengyel kérdésről.

A müncheni konferencián Mussolini erőteljesen kifejtette, hogy a nagyhatalmak részéről egyenesen lehetetlen garantálni a megmaradt Csehszlovákia határait, ha ezeken a határokon belül megoldatlan kérdések maradnak, amelyek újabb egyenetlenségek és konfliktusok elindítóivá válhatnak. Chamberlain, Daladier és Hitler elismerték ennek a gondolatmenetnek a helyességét és csupán technikai szempontból helyezkedtek végül is arra az álláspontra, hogy az alaposabb, részletesebb vizsgálatra időt kell engedni.

Ezért állapodtak meg a három hónapos haladékban.

Francia politikai körökben biztosra veszik, hogy a pótegyezményben előírt három hónapos határidőn belül sikerül majd egyfelől Prága és Varsó, másfelől Prága és Budapest közt is megegyezést létrehozni. Azt is kétségtelennek tartják, hogy Magyarország jogos igényei kielégítést nyerjenek, már csak azért is, mert, ha mégsem sikerülne megegyezésre jutni, akkor három hónap mulva újból összeül a négyhatalmi konferencia és az intézi el ezt a függő kérdést.

Francia vélemény szerint Mussolininek nem volt nehéz megértetnie a konferencián résztvevő államférfiakkal, hogy Csehszlovákiának a szomszédaival való kibékítése mennyire szükséges és hasznos az európai béke szempontjából.

Cseh terror alatt nyög a Felvidék

Kétségtelenül hiteles jelentések szerint a csehek igen sok helyen erőszakkal elvitték a magyar lakosság termését, elhajtották állataikat, a mozgósítás elrendelése óta pedig minden épkézláb férfit befogtak, részben katonának, részben sáncmunkákra, drótakadályok, erődítések építésére. A legkisebb ellenszegülést is drákói szigorral büntetik és ennek a következménye az, hogy a Felvidék magyar lakossága, különösen a katonaköteles férfiak százával menekülnek át magyar területre. A magyar-cseh határ mentén úgyszólván nincs község, ahová menekültek ne érkeztek volna. Közöttük igen sok a már beöltözött katona, akik többnyire teljes felszereléssel jöttek át, sőt voltak olyanok is, akik három teherautót és katonai műszereket is magukkal hoztak. Hat hidász Komáromnál páncélos motorcsónakon szökött át. A menekült katonákat magyar területen természetesen leszerelték, de a polgári menekültekkel együtt gondoskodtak eltartásukról.

Lapzárta előtt újabb cseh erőszakoskodások híre érkezett a megszállott Felvidékről. Rimaszombaton letartóztattak százhúsz magyart, akiket tusaként kezelnek és azzal fenyegetik őket, hogy ha Magyarország részéről bármilyen intézkedés történik a Felvidék visszaszerzésére, Oroszországnak adják át őket.

A müncheni megegyezést megelőző napon Ligetfalu lakosságát puskatussal verték fel álmából és félórán belül az egész lakosságot elhurcolták otthonából. Utána katonaság szállta meg a falut, amely tudvalevőleg a pozsonyi hidfő Magyarország, illetve Németország felé erőszakoltan előre tolt dunajobbparti megerősített állása. Ezért kellett ilyen hirtelenül kiüríteni és ezért kellett a lakosságot erőszakkal elhurcolni Pozsonyba, a pozsonyi vár dohos kazamatáiba, ahol a szerencsétlen emberek százai most a legnagyobb kétségek között várják megszabadításukat.

Oroszvárral szemben cseh könnyű tüzérség vonult fel, amely most a mosoni síkságot fenyegeti.

»Vitézek élén Nagy-Magyarországért«

A tolna-vármegyei vitézek zászlóavató ünnepsége Szekszárdon

Szekszárd, 1938. szeptember 25.

Ragyogó őszi vasárnapon avatták fel a Tolna vármegyei vitézek Szekszárdon új vitézi zászlójukat.

A zászlóavató ünnepségen ott volt az ügyvezető vitézi törzskapitány, vitéz Igmándy-Hegyessy Géza testőr tábornok, úgy is mint a 8-ik törzsszék törzskapitánya, valamint Tolna, Baranya és Somogy vármegye vitézi képviseletei, társadalmi bizottsági elnökei és kiküldöttei, a város és környék magyar népe s hivatali előkelőségei: dr. Pesthy Pál ny. igazságügyminiszter, vitéz Thuránszky László főispán, vitéz Tardoskeddi Benke József tábornok, gyalogsági parancsnok, Szongott Edvin alispán, vitéz Vendel Aladár polgármester, vitéz Hunfalvay Elemér ezredes ezredparancsnok, vitéz Finy Béla ezredes, vitéz Medgyessy József ezredes és vitéz Tihanyi Szilárd alezredes székkapitányok, Hiday Sándor csendőr alezredes, a csendőrosztály parancsnoka.

Különösen örvendetes jelensége volt az ünnepségnek, hogy azon hivatalosan és teljes számmal a nemzetes asszonyok is részt vettek, magyaros színpompában, mint akik, — ahogyan a meghívó hangsúlyozta, — szorosan hozzá tartoznak a Vitézi Rendhez. A nemzetes asszonyok élén a zászlóanyai tisztet vállaló vitéz Igmándy-Hegyessy Gézáné tábornokné nemzetes asszony avatta a zászlót.

Budapestről az ügyvezető törzskapitányon kívül megjelent az ünnepségen vitéz Barcy Gábor felsőházi tag, az O. V. Sz. Társadalmi Bizottságának elnöke és vitéz Robogány Ede őrnagy, mint az Országos Vitézi Szék kiküldöttje.

Az ügyvezető törzskapitány és hitvese ünnepélyes fogadása még szombaton zajlott le, délután 5 órakor a Vármegyeházán, ahol a fogadásra megjelentek: a vitézek és nemzetes asszonyok csapata, a törzsszékhez tartozó Tolna, Baranya és Somogy vármegyék Székkapitányai, valamint társadalmi bizottsági Elnökei és kiküldöttei.

Szombaton este 6 órai kezdettel a Vármegyeháza kistanácstermében törzsszéki társadalmi bizottsági értekezlet volt az ügyvezető törzskapitány elnöklete alatt a székkapitányok, valamint a vitézi társadalmi bizottságok elnökeivel és kiküldötteivel. Vitéz Thuránszky László Tolna vármegye Társadalmi bizottsága elnökének üdvözlő szavai után vitéz Visy Imre törzsszéki társadalmi kiküldött, azután dr. vitéz Vitézy László és dr. vitéz Bogdándy György tettek jelentést a vitézi Társadalmi bizottságok működéséről, melyeknek tudomásul vétele után az ügyvezető törzskapitány tette meg megjegyzéseit. A társadalmi bizottságok országos elnöke a jelentésekre adott válaszában nagyszabású, átfogó és a jövőbeli társadalmi munkálkodás irányait megjelölő beszédében rajzolta meg a társadalmi munka új irányait.

Ugyancsak szombaton este ismerkedési est volt a Szekszárdi Kaszinó megkapóan hangulatos termeiben, ahol a vármegye főispánjával az élen a katonai és polgári előkelőségek úgyszólván mind résztvettek. A nemzetes asszonyok közül vitéz Tardoskeddi Benke Józsefné, tábornok felesége, vitéz Igmándy-Hegyessy Gézáné, vitéz Thuránszky Lászlóné főispánné, Szongoth Edvinné alispánné, vitéz Vendel Istvánné polgármesterné, Hunfalvay Elemérné, ezredparancsnok felesége, vitéz Finy Béláné ezredesné, Hiday Sádorné csendőralezredesné, vitéz Tihanyi Szilárdné, székkapitány felesége jelentek meg a szekszárdi és megyei társadalom előkelőségeivel.

„A nemzeti lélek fenséges újjászületésének korszaka".

Vasárnap a kora hajnali órákban zeneszó keltette a várost, amely verőfényes napsugaras őszi napon egészen ünnepi pompában ragyogott.

A vitézek és a nemzetesasszonyok a vitézi Székházban gyülekeztek, ahonnan a katholikusok vitéz Mády-Kovács Imre járási hadnagy, a reformátusok vitéz Márky Henrik járási őrmester, az evangélikusok vitéz Zerinváry János járási hadnagy vezetése alatt az istentiszteletekre vonultak, elől a simontornyaiak, azután a dunaföldvári, a völgységi, dombóvári, a támási-i és végül a központi járás vitézei. Ugyanígy csoportosulva a vitézek mögött vonultak a nemzetes asszonyok is.

A Béla-téren tartott tábori misén a katonai, a levente és cserkész csapatok, valamint nagy közönség vett részt és itt Püspök Pál káplán rövid, de gyujtó beszédet intézett a hívekhez. A tábori-misét követő zászlóavatáshoz 9 órakor már az összes felekezetek felvonultak, hozták a zászlót is vitéz Bonyhádi-Berczel József vezetése alatt minden járásból két-két vitéz: a völgységiből vitéz Tarcsai Ferenc, mint zászlóvivő, vitéz Surányi József, a dombóváriból vitéz Bíró János és vitéz Bessenyei Lajos, a központi járásból vitéz Szily Ferenc és vitéz Dávid János, a tamási-iból vitéz Máj József és vitéz Pál Lajos, a simontornyaiból vitéz Faragó József és vitéz Ladányi József, a dunaföldváriból vitéz Böjtös Ferenc és vitéz Bódog Mihály, mint vitézi szakasz.

A m. kir. 4-ik határőr ezred zenekari bevezetése után a magyar Hiszekeggyel, a szekszárdi daloskör irredenta dalt énekelt, majd vitéz Tardoskeddi Benke Józsefné tábornokné nemzetes asszony a „Vitézi zászló" című saját költeményét adta elő, finom költőiséggel, hirdetve a vitézi öntudatot és hivatástudatot.

Az ünnepi beszédet vitéz Thuránszky László Tolna vármegye főispánja mondotta, elsősorban is megköszönve az ügyvezető törzskapitánynak és feleségének megjelenésüket, de köszönettel adózott az ügyvezető törzskapitánynak azért az eszmehirdető magyar munkáért is, amellyel járja az országot, ápolja és ápoltatja a vitézi szellemet, a katonai fegyelmet. A továbbiakban rámutatott arra a mérhetetlen különbségre, amely a nemzet lelkében a szennyes forradalmi szellemiség kiirtása után beállott. Ez a korszak a nemzeti lélek fenséges újjászületésének kezdete, ennek eseményeiképen nőttek ki a földből a vitézek akaratából a vitézi zászlók, emelkedtek a magasba a Hősi emlékművek.

A lelkessé vált hangulatot még gyujtóbbá tette a zászlóavatásnak a pillanata, amikor vitéz Igmándy-Hegyessy Gézáné, tábornokné nemzetes asszony remekbe szabott magyar öltözetében nemesveretű jelmondatával, a maga magyaros méltóságában felékesítette az új vitézi zászlót a gyönyörű szalaggel: „Vitézek élén Nagy-Magyarországért." Ennek az ünnepélyes pillanatnak a szent áhítatában zárta be a Himnusz a zászlóavató ünnepséget, amelyet azután díszmenet követett a felavatott zászló előtt. Lelkesítő pillanat volt, amikor a nemzetes asszonyok is elvonultak a zászló előtt, nyomukban az elesett hősök hadiözvegyeivel.

„A Vitézi Rend magasztos eszméi és törekvései mellett a kicsinyes, önző érdekek számításba sem jönnek."

Már dél közelgett, amikor a Szekszárd szálló nagyterme zsúfolásig megtelt a vitézek és nemzetes asszonyok csoportjával. Az emelvényen az ügyvezető törzskapitány, a székkapitány, a főispán, alispán, polgármester, báró Fiáth Tibor, a gazdasági egyesület elnöke, vitéz Finy Béla ezredes, teng. felügyelő, dr. Kovács Sebestyén Endre, Hiday Sándor alezredes, a csendőrosztály parancsnoka és hat járás vitézi hadnagya, a főhelyen dr. vitéz Turánszky Lászlóné nemzetes asszonnyal. A magyar imádság elmondása után vitéz Tihanyi Szilárd székkapitány üdvözölte a megjelenteket, majd vitéz Igmándy-Hegyessy Géza ügyvezető törzskapitány szólt a vitézekhez az alkalmi jelentőségű vitézi kérdésekről. Lelkes bevezető után, az alkalmi jelentőségű kérdésekre tért át, így a vitézek politikai állásfoglalására, amely csak olyan lehet, ami hűséget jelent a vitézi eszméhez és a vitézek Főkapitányához. Nem szabad hallgatnunk a Renden kívül való, akármilyen oldalról jövő hangzatos jelszavakra. A Rend ereje akkor sokszorozódik meg, ha a vitézek zárt sorban az alkotmány és törvény útján soha nem fogyatkozó bizalommal sorakoznak a vitézi Rend eszméihez. A vitézi Rend eszméi és céljai olyan magasztosak, hogy mellettük egyes vitézek külön elgondolásai, honmentő tervei vagy kicsinyes aggályoskodásai számításba sem jöhetnek. Mi a jövőben, — mondotta az ügyvezető törzskapitány, — határozottan, a kicsinyes és önző érdekeket szolgáló akciókat és vitézeket félre tolva fogunk azon az úton haladni, amelyet a nemzet hivatott vezetői jelöltek ki a számunkra. Aki pedig rendi szabályainkhoz alkalmazkodni nem tud és akár ezeket a célokat is, de más úton kívánja elérni, távozzék önként és szabad akaratából a Vitézi Rendből, úgy, ahogy annak idején önként és szabad akaratából kérte a felvételét.

A továbbiakban visszapillantást vetett az ügyvezető törzskapitány a vitézi telkek kérdésére az elmult esztendőkben és arra, hogy csak 1937 óta lehetett az államháztartás nehéz helyzete miatt kiküszöbölni a nehézségeket és csak akkor történt meg mintegy 2500 kat. hold vagyonváltság földből származó vitézi telek elszámolása. Néhány esztendőn belül az eddig telek nélkül maradt 2500 földműves vitéz is telekhez jut.

A nem földmíveléssel foglalkozó vitézeken a házépítési mozgalom, az állásokban való elhelyezés, különösen az újabban előálló lehetőségek révén, igyekszik segíteni a Rend, valamint gondoskodik lehetőségről oly irányban, hogy a vitézek gyermekeit tovább képezzék bizonyos irányokban, az iskolákban ellenőrizzék előmenetelüket, de különösen az örkényi gazdaképző és a szövő tanfolyamon képesíti az arra jelentkezőket oly jól fizetett szövő és fonóipari állásokba, amelyeket eddig idegen szakmunkások töltöttek be, leginkább csehek.

Végül rámutatott az ügyvezető törzskapitány arra a göröngyös útra, amelyet a Rendnek 1919 óta rónia kellett a meg nem értés miatt, amely nem akarta tudomásul venni, hogy szükség van olyan intézményre, amely minden időben és minden körülmények között hirdeti a magyar vitézséget és gátat vet mindenféle akárhonnan fenyegető felforgató mozgalomnak. Majd így folytatta:

„Legyetek úttörők és segítők a nemzet jövőjének kiépítésében, értsétek és értessétek meg az érteni nem akarókkal céljaink, eszméink tisztaságát és önzetlenségét, akkor a céljainkat elérjük. Törekedjetek többet adni, többet munkálkodni, többet áldozni, mint a nem vitézek, mert az a többlet, amivel a vitéz és városi felülmúlja a többit, ez a többlet különbözteti meg őt még a többi jó magyartól is.

A székkapitány: vitéz Tihanyi Szilárd alezredes meleg szavakkal köszönte meg az ügyvezető törzskapitány magas szárnyalású beszédét.

Az O. V. Sz. Társadalmi Bizottsága elnökének beszéde.

Vitéz Barcy Gábor az O. V. Sz. Társadalmi Bizottságának elnöke tartott ezután előadást a Vitézi Rend, de különösen a vitézi Társadalmi Bizottságok hivatásáról.

A Rendnek legfőbb célját tulajdonképpen saját belső megerősítésében látja, de ez az öncélúság egyben a nemzeti öncélúságot szolgálja. A nemzeti missziónak tekintendő ezen öncélúság mellett megint más a hivatása a Rend egyes tagjainak, mert míg a Rend a maga útján, a maga öncélúságával jár, a vitézt azzal küldi ki a társadalomba, hogy a maga érdekeinek úgyan természetes védelmében, de akár bizonyos áldozatok hozatalával is a vitézi eszméket terjessze. A vitéznek éppen a Rend súlyánál fogva magának is meg van bizonyos helyzeti energiája a társadalomban és ezzel társadalmi helyzetéhez mérten kell vállalnia megvalósítandó feladatokat a társadalomban.

A Társadalmi Bizottságoknak a feladata, hogy ellenőrizzék a vitézeket, munkájukban, szükség esetén személyükben is, segítsék őket. Igy a Rend, a Társadalmi Bizottságok útján a tagokon keresztül gyakorolja a társadalomban is nemzetvédelmi hivatását.

Ami a jövő kötelességeit illeti, a gazdasági kérdéseken van ugyan a hangsúly, de emellett a társadalmi vonatkozások és célok is fontosak. Az eddigi társadalmi munkásság, a különféle rendezések, a bajtársi és rendtársi szellem ápolása, a reprezentálások stb. csak eszköz voltak és nem cél. Mindig hangsúlyozni kell, hogy a Vitézi Rend nem szövetség vagy egyesület, nem tömegmozgalom és a célunk sem tömegek szerzése, hanem a vitézi szellemnek, a magyaros, hazafias, nemzeti szellemnek, egyrészt belterjes kimunkálása, másrészt ennek kisugároztatása az egész nemzetre.

Legfontosabb kérdés a városi kérdés. Ha a városiakat szellemét abban az irányban tudjuk nevelni, amit a vitézi szellem alatt értünk, akkor biztosítottuk a Rend fennmaradását. A Társadalmi Bizottságoknak éppen itt van nagy feladata az egységes irányításban és abban, hogy a városiakat az iskolától kezdve a szülők és az iskola munkájával egyidőben egészen a gyakorlati élet apró és gazdasági kérdéseiig elkisérik és ezekre vonatkozóan kérik a felettes hatóságok és kormányzóközegek támogatását. Ezeknél a kérdéseknél kapcsolódik be a Nemzetes asszonyok fontos feladata a Rend társadalmi munkájába.

A további nevelés során a katonai szellem, a katonai eszmény szolgálatára kell rávezetni a városiakat, mert meg kell értetni velük, hogy a Rend is, de az egész nemzet is a katonai eszményeken keresztül és a katonai eszményekben hordja fennmaradásának biztosítékát.

Uj feladatok előtt is állnak a vitézi Társadalmi Bizottságok: ráterelni a vitézeket a szabadpályákra. Ezen a téren az ösztöndíjak, amelyet a kereskedelmi minisztérium nyujt, az önállósítási alap és a társadalmi és gazdasági egyensúly érdekében hozott törvény által előálló üresedések nyujtanak a legközelebbi jövőben lehetősé-

A MAGYAR KATONAESZMÉNY SZOLGÁLATA

A VITÉZI REND ZRINYI CSOPORTJÁNAK ROVATA

„Szép halál az egész elfolyt életet megfényesíteni." (Zrinyi.)

„Él az Istennek szent lelke, hogy mindenre kész vagyok, csak Uramnak, Hazámnak szolgálatára legyek." (Zrinyi.)

Petőfi Sándor*

1822. Szilveszter éjszakáján, amikor a toronyóra éjfélt ütött és új esztendőbe fordult az év, megszületett egy kiskőrösi nádfödeles házikóban az új magyar költészet Messiása: Petőfi Sándor.

Gyönyörű téli éjszaka volt. A frissen hullott hó behavazta az alföldi rónaságot, a fehérre meszelt kis házak ablakaiból mint apró csillagfények sugárzottak ki az éjszakába a Szilveszter-esti pislogó mécsek. A falu népe sokhelyütt már pihenőre tért, csak Petrovics mészáros házában szorgoskodtak az asszonynépek, nagy volt az öröm, hisz öt évi házasság után fiúval áldotta meg az ég őket.

Ott feküdt az újszülött a kis bölcsőben, akit a Múzsa ebben a pillanatban homlokon csókolt és ezzel elindította pályáját azon a folyton kanyargó úton, mely az élet ezernyi tarka-virágos kertjein visz keresztül. Ez a kacskaringós út sokszor égig érő kietlen kopár hegycsúcsok tetejére visz fel és onnan ismét az apokaliptikus mélységekbe vezet le.

Petőfi Sándor, minden idők legnagyobb magyar lángoló elméje, idézem szellemedet!

Te csudás elméje a magasztos áhitatnak, hajnalszép pillanata egy újabb kor renaissancejának, amikor a középkor hosszú világéjszakája után a rettegő Ember végre ébredni kezd, újra hinni, remélni, szeretni mer és a szabadságot mint a mennyekből való látományát naiv álomvilágában látni is véli!

A magyarnak ez a hosszú világéjszakája komor volt, rémekkel s a pokol gyötrelmeivel telve. Egész Európában mindenütt hatalmas viharok vonultak végig, s a szabadság szent eszméje mindent elsöprő erejével országokat szabadított fel évszázados zsarnokságok alól. Vérengző kényurak öldökölték egymást századokon át, a lelki sötétségben osztoztak országok, birodalmak, tartományok fölött, az Antikrisztus ült orgiát mindenfelé, az elnyomók sötét politikai berkeiben pedig népek rabláncait kovácsoló undok cselszövények burjánzottak.

Iszonyodva közeledett a világ egy régi középkori éjfélhez, félelem fogta el az emberiséget mindenfelé, mert érezték, hogy a nagy változásnak jönni kell. Mindenütt sejtették, hogy jő egy Megváltó, aki talán hasonló lesz a nagy francia Napóleonhoz, érezték, hogy egy nagy Messiásnak kell jönnie, akin keresztül az elnyomott milliók megfenyegetik a zsarnokokat. A nagy időknek ebben a vészes forgatagában csak Te álltál helyt, Petőfi Sándor! Te már bizonyára érezted akkor, hogy e hazában is jönni kell valakinek, talán tudtad is, hogy reád vár a nagy feladat, megváltani lényeddel és egész életeddel a magyar szabadság nagy és szent eszméjét.

Mint egy lángoló tűzcsóva világítottál be az alvó magyarok sötét éjszakájába, tisztaságot, világosságot teremtettél az addigi sötét látományok helyén, lángoló szavaid nyomán az elnyomott lelkekben a hit hajnala dereng fel és a magyarok ősi nagy Istenében való bizalommal tölti be a szíveket.

Petőfi Sándor, Te vagy minden idők legnagyobb s legmagyarabb magyarja, aki a sötét zsarnoki kor megsötétebb éjszakájában magasra merted tartani a lelki világosság fáklyáját és elindultál ama márciusi örökké nevezetes és szent napon egy nemzet igazságának keresésére.

Szent eszménnyé tetted a világot megváltó szabadság eszméjét, a magyar lelkek örökké virágzó misztikus szép rózsájával. Mint a troubadurok szerelmi dalai, oly hódolattal hangzik fel ajkadon a szabadságot dicsőítő ének, mely egy boldog rejtelemmé lesz az elnyomott magyar lelkekben és végigvezeti a béklyókban sínylődő rabmagyar hadat a boldog provanszi mezőkön.

Petőfi Sándor, te nemcsak egy ihletett lelkületű költő, de bátor, harcos katona is voltál. A magyar szent szabadság virradatát mint egy elhivatott Messiás, költői mivoltodban harcoltad végig, ott voltál mindig a gáton, bátran, férfiasan oda merted mondani a világ összes zsarnokainak azt, ami az elnyomottak lelke mélyén évszázadok keserű igazságtalanságaiban visszafojtódott.

Egyetlen családdá kovácsoltad össze a nemzet széthúzó elemeit lelked izzó kohójában, melyet a szabadság szent tüze hevített.

Micsoda boldog, felemelő érzés lehetett ez neked, amikor eszméid valóraválását megtestesülten láttad, hallottad ezrek dörgő szavát, amint utánad mondják a Nemzeti dalt. Királyoknak, világhódítóknak nem adatik meg ilyen nagyszerű pillanat, amikor útjaidat milliók rajongó szeretetének rózsái és egy nemzet tisztaságának liliomai hintették tele. Mily ihletett örömmel szerethetted minden magyar testvéredet, hisz láttad, hogy a lelkesedés, mely áradva hömpölygött szerte az országon mindenfelé, nem egy szalmaláng, hanem izzó tűz, mely a lelkek legmélyén is parázslik. Mily keveseknek adatott meg, hogy Próféták legyenek saját hazájukban, s ez a prófétai öröm pedig egymagában is elegendő egy földi halandónak, hogy elmondhassa magá-

*) Felolvasta a Szerző a Vitézi Rend Zrinyi csoportjában f. évi július hó 31-én, Petőfinek a fehéregyházi csatában hősi halála nyolcvankilencedik évfordulójára.

ról: érdemes volt megszületnem és élnem e földön!

Talán az egész világon nincs még egy hozzád hasonló, aki eszméjéért tollal és karddal úgy küzdött volna, mint Te tetted, aki hőnszeretett hazájának alázatos szolgája voltál, a szabadságért becsülettel harcoltál, érte meghaltál és megdicsőültél. Mindannyian tudjuk, hogy nem e földi dicsőségért dolgoztál, küzdelmeid és dicső elmúlásod kint a csatamezőn csak millió magyarok hasonló sorsát szimbolizálta. Te egy névtelen magyar harcosa kívántál lenni a szabadság szent eszméjének, aki bizonyára csak egy szerény kis helyet akartál a Mennyek országában a magyarok Istenének jobbján! Ugy haltál meg, ahogy kívántad versedben, holttesteden át rohanó paripák vágtattak a kivívott nagy diadalra, mely sajnos, nem magyar győzelem volt, hanem a világosi nagy magyar tragédia utolsó előtti felvonása.

Mi, késői unokák, elismerésünk fejében mély áhitattal hajtjuk meg fejünket neved említésekor, érezzük mindannyian, hogy velünk vagy, nem haltál meg, glóriás szellemed, mely a sötét magyar égbolt legfényesebb állócsillaga, bevilágítja az utat előttünk a szebb és boldogabb magyar jövő felé. Igérjük Neked, hogy miképen Te, úgy mi is szeretni fogjuk e hazát, mely ápol s eltakar, és ha kell, mindannyian meg is tudunk halni érte!

vitéz Boksay Antal.

Hősök emléke — Hősök szelleme*

Eljöttünk hozzátok, elesett bajtársak, eljövünk többször is, eljönnek gyermekeink is.

Elesett Hősök! Mikor 1914-ben a Haza azt parancsolta, hogy tegyük félre az itthoni munkát és siessünk megvédeni a Hazát, három és félmillió magyar lelkesedve öltötte fel magára a katonaruhát és nem úgy mentek harcba, mint a fiúk madarászó táskával, hanem ésszel, kézzel és bátorsággal, dalolva indultak Szerbiába, a Kárpátokba, Galiciába, Lengyel mezőkre, a Piave partjára, meg a Doberdó poklába és még sok más idegenségbe. Küzdöttek, harcoltak és több mint hatszázezren nem tértek vissza többé.

Hatszázezer magyar, férfi, apa, fiú, testvér, hatszázezer elesett élet és ugyanannyi elsikkadt halál, dicsérjük ugyan Őket, mint a kötelesség, bátorság és becsület tündöklő példáit, fölmagasztaljuk áldozatos elhalásukat és kegyeletes gondolatokban keressük szétszórt csontjaikat, ez a hatszázezer halál nem avatag temető, hanem éltető élet, diadalmas útmutatás, érettünk elszenvedett megváltó váltság.

Még sokan vagyunk, akik — megmaradottak — együtt éltünk, jártunk-keltünk velük a világháború fáradalmaiban és veszedelmeiben. Láttuk a gránátoktól felszakított sebeiket, éreztük a ránk föccsent vérük melegét, hallottuk utolsó jaj-sóhajukat és kezünkben tartottuk lehanyatló karjaikat... láttuk Őket meghalni és örökre elboruló tekinteteiket ma is magunkban hordozzuk.

Ezzel a tekintettel nézünk az utánunk következő nemzedékre és szeretnénk nekik átadni a megdicsőültek drága örökségét, a hősi szellem megtartó valóságát.

Találkozik-e még az elesett hősök megőrzött tekintete az új élőkével?

Reméljük, hisszük, hogy igen! S akkor a hatszázezer elesett hősünk áldozata nem lesz hiábavaló.

Tisztelt Ünneplő Közönség!

Egy példát hozok fel az elesett hősök iránti tiszteletről: A mult télen egy nagy városban jártam és úgy délután mentem az utcán, de igen szép csendesen esett a hó. És megálltam egy hősi emlékműnél, mintha valakire vártam volna. Figyeltem az arra járó-kelőket, észreveszik-e, meglátják-e és megtisztelik-e a hősök emlékét?

A legtöbb arra járó sietett, mert nem igen ér rá az ember, mert sarcolja az élet, a silány megélhetés gondja. Volt aki az egyéni jólét bundájába burkolózva közönnyel, sőt fölényes gőggel haladt el az emlékmű előtt, szinte hallottam önzése kibugyborékolását: milyen jó, és nagyszerű dolog, hogy én élek, nem estem el a háborúban. — Az ifjabb járó-kelők sem emelték meg kalapjukat és nem álltak meg egy pillanatra; a nők nem vetettek magukra keresztet és nem tűztek egy szál virágot oda. Azt gondoltam: hiszen ezek még nem tudják, hogy hol járnak-kelnek, ők még nem tudják, hogy mi az a magyar hazai föld, az a drága szép magyar hazai föld, ez atengernyi sok hősi véráldozattal megszentelt és megterhelt magyar hazai föld, amely még mindig a megváltására vár.

Szerettem volna az emlékmű talpazatára állni és prédikálni hitről, becsületről, háborúról, hősiességről, hősök iránti tiszteletről és jövőről... De bizonyára eszelősnek mondottak volna. Tehát szomorúan tovább indultam és a hó csendes hullása közben gépiesen mormoltam magamban az örök magyar bujdosás könnyeztető verssorait: „Rongyos bakancsom nyomát hóval lepi be a tél, hóval lepi be a tél." Ekkor kürt harsona üti meg fülemet. Megállok és látom, hogy egy kis katonacsapat közeledik az emlékmű felé. Egyszer csak a vezető tiszt kemény, érces vezényszava hallatszik: Század vigyázz! Század jobbra nézz!... És a kis csapat feszes léptekkel, fegyelmezetten, tisztelegve vonult el az emlékmű előtt: a katonák emlékeztek. És én megkönnyebbülten mentem tovább.

Tisztelt ünneplő közönség! Tanuljunk ebből, tiszteljük elesett hőseinket. Ha hősi emlékmű előtt megyünk el, vegyük azt észre, emeljük meg előtte kalapunkat, a nők vessenek magukra keresztet, mert ez nekünk hazafias kötelességünk és ez bennünk nagy hazafiságot mutat. Gróf Széchenyi István, a legnagyobb magyar azt mondotta: „Sohasem a nagyhangú magyarok teszik naggyá az országot, hanem akik dolgozni is tudnak érte; de csak jó hazafiak tudnak hazájukért dolgozni." Tehát legyünk jó hazafiak, szeressük édes magyar hazánkat, küzdjünk minden erőnkkel Nagy-Magyarország feltámadásáért, tiszteljük elesett hőseinket, Kormányzónkat, vezetőinket, föllebvalóinkat, parancsnokainkat és szeressük egymást.

Elesett Hősök! Mikor 1914-ben a Haza parancsa a fegyvert fogtatok, akkor a világ minden táján győzelemről-győzelemre segítettétek ezredeink zászlaját, amíg a halál ki nem ragadta kezetekből a fegyvert. Most az ország minden falvában és városában örök emlék hirdeti, hogy a haza védelmében, a hazáért haltatok meg. Emléketekre egy közös sírkertben örök emlék áll most, hogy sok özvegy és árva reátok találjon. Legyen nektek dicső majd a föltámadás, álljatok mind jobbról az Itélet napján!

*) A szekszárdi vitézi zászlóavatási ünnep keretében a Hősök emlékműve előtt mondotta *vitéz Dobos János* regölyi kisgazda.

geket. Azért kell ezeknek a szabadpályáknak a szeretetét és keresését hangsúlyozni, mert ezzel is meg kell törni a magyar felsőbb és középosztályban ezen kockázatos szabadpályák iránt való ellenszenvet, hassanak oda a társadalmi Bizottságok, hogy ezekkel a kérdésekkel minél szélesebb körben foglalkozzunk.

Meg kell azonban jegyezni, hogy a Rendnek és a Társadalmi Bizottságnak is nemcsak a vitézek és városmányosok támogatása legyen a feladata, hanem joga is legyen arra, hogy számon kérje a támogatottaktól, érdemesek voltak-e a támogatásra. Alkalmi vitézekre, akik csak akkor jelennek meg, ha segítségre szorulnak, nincs szükség. Másrészt támogatásra nem számíthat sablon szerint senki sem, csak azért, mert a Rend tagja, hanem az ezek között is a legérdemesebbeket kell előtérbe helyezni.

Megalakult a Tolna vármegyei Nemzetes Asszonyok csoportja.

Vitéz Thuránszky Lászlóné főispánné nemzetes asszony a tolnamegyei nemzetes asszonyokhoz intézte értékes mondanivalóját és gyönyörű elgondolásai és lelkes asszonyhite egyaránt lelkesítően hatottak. A példaadó jó feleség, a jó anya és az igazi nemzetes asszony hivatásának ideális célkitűzései mellett a gyakorlati teendőkről szólt, hogy látogassák a nemzetes asszonyok a családokat a maguk körzetében, hallgassák meg a panaszukat, nyerjék meg a bizalmukat és szeretetüket, úgy a maguk személye, mint a rend eszméi iránt. Kimondotta elvben a tolnai nemzetes asszonyok csoportjának a megalakulását. A cél, hogy nemcsak egyes családok, hanem a vitézi összesség életét is meghitté, meleggé tegyék a nemzetes asszonyok, minden vitézi tűzhely lángja meleget árasszon, minden vitéz számára elegendő megélhetést, kenyeret juttasson. Anyagi alapot kell teremteni közjótékonysági célokra. A magyar társadalom nm várhat segítséget sehonnan, a magunk erejére vagyunk hagyatva, így kell küzdenünk, de éppen ezért annál nagyobb hősiességgel, mint hős asszonyok leszármazottai. „Amit — fejezte be szavait — az izmos férfikar nem tud kiharcolni, azt mi, hisszük, tudjuk, a gyöngéd bársonykezünk gondos istápoló munkájával elérhetjük." Szavai után a kis Verényi Kató bátor hangon köszöntötte őt szép csokorral, amelynek átvételekor a főispánné az elhárított kézcsók helyett, szeretettel zárta karjaiba a nemzetes kisasszonyt.

Az ünnepnek legdrámaibb jelenete a Hősök emléke előtt pergett le, amikor a vitézi zászlóval az élen kivonult vitézi sorfal körében a nemzetes asszonyok színes csapata, valamint az előkelőségek és a nagyközönség jelenlétében egy egyszerű vitéz földműves ember: vitéz Dobos János lelkekig ható közvetlen szavakkal koszorút helyezett a Hősi emlékmű talapzatára. (Beszédét a „Katonai eszmény" mellékletünkben közöljük.) A megható jelenetet a Himnusz zárta be.

„Parancsot várunk az indulásra."

Az ünnepi napot befejező vitézi közebéden igen nagyszámban vettek részt a megjelent vitézeken kívül a szekszárdi társadalom köréből és megjelent az ebéden Pesthy Pál volt igazságügyi miniszter is. A vitézek Főkapitányára, a Főméltóságú Úrra a pohárköszöntőt a főispán mondotta a vitézek mindhalálig való hűségét tolmácsolva. A zászlóanya tisztségében köszöntötte fel vitéz Igmándy-Hegyessy Gézánét vitéz Tardoskeddi Benke József tábornok, egyben az ügyvezető törzskapitányt is köszöntve. Vitéz Barcy Gábort, a Társadalmi Bizottságok elnökét,a vármegyék kiküldötteit és a vendégeket vitéz Vendel István polgármester köszöntötte.

Gyujtó hatást váltott ki a sárpilisi vitéz Dávid János nemzetes úrnak a köszöntője, aki rövid, magyaros, de velős beszédben hozta a Tolna és testvér vármegyei vitézek üzenetét az ügyvezető törzskapitány úrhoz, hogy tolmácsolja tisztelettel a vitézek Főkapitányának: „Parancsot várunk az indulásra, hogy Nagy-Magyarországot visszaállíthassuk."

Az üdvözlésekre az ügyvezető törzskapitány válaszolt, elhárítva magától a szerinte túlzott dicséreteket. „Amióta — mondotta — nyolc társammal megbízott a vitézek Főkapitánya, azóta mint a magvető, csöndben járom néha végig a magyar vitézi vetéseket és örömmel látom, hogy a mag termőtalajra talál, különösen itt Tolna vármegyében, ahol a Székkapitány vitéz Tihanyi Szilárd kezében jó kezekben van a vitézi ügy. Hogy a hintett eszme ennyire kivirágzott itt, ehhez az vezetett, hogy a vármegye minden asszonya és vitéze, a vármegye egész közönsége át volt és át van hatva a magyar vitézi gondolatnak magasztosságától. A vármegye nemzetes asszonyaira és hazafias közönségére ürítette poharát.

A napfényes ünnep emelkedett hangulatában oszlottak széjjel a vitézek. (t.)

BELPOLITIKA

— *Kunder Antal* kerskedelmi és közlekedésügyi minisztériumi államtitkárt a Kormányzó Ur m. kir. kereskedelmi és közlekedésügyi miniszterré nevezte ki.

— *A tokaji kerület* országgyűlési képviselőjévé egyhangúlag megválasztott gróf Teleki Pál kultuszminiszternek átadták a választókerület mandátumát.

— *Antal István dr.* államtitkár Gergelyffy András dr. országgyűlési képviselő újfehértói beszámolóján nagy beszédet mondott és többek között megállapította, hogy nincs különbség az irányadó politikai tényezők között abban, hogy az ország anyagi, társadalmi és szellemi erői teljes átcsoportosítására és az országnak ezen felépülő gazdasági, szociális és kulturális szerkezete alapvető átépítésre szorulnak. Reformok kellenek, amelyek a népi erők felszínrehozására, megszervezésére, meghatványozására és a nagy nemzeti célok irányában történő összpontosítására alkalmasak. Foglalkozott a túllicitálókkal és fontoskodókkal is, akiknek állásfoglalása részben tájékozatlanságból, részben felelősségérzés hiányából fakad.

*

Az elmult héten Budapest közönsége hatalmas tüntetést rendezett. Több mint negyedmillió ember vonult fel a Hősök-terére, ahol Uzdóczi Zadravetz István tábori püspök intézett beszédet a tömeghez, majd a frontharcosok, az ifjúság és a munkásság képviselői beszéltek. A tüntető százezrek „Mindent vissza!" jelszóval követelték a Felvidék visszacsatolását, majd Horthy Miklós kormányzót, Mussolinit, Hitlert és a lengyel köztársaság elnökét éltették, akiknek hatalmasra nagyított arcképeit is meghordozták a tüntetés útvonalain, mindenütt a legnagyobb lelkesedéssel emlékezve meg Magyarország nagy barátairól.

A kultúrális, gazdasági színvonal emelkedését jelenti, hogy a m. kir. osztálysorsjáték nagy népszerűségnek és elterjedtségnek örvend már nálunk is. Alig van ember, kinek ne volna sorsjegye. Érdeklődőknek nem kell várni a rendeléssel, mert van idő kifizetni az október 15-én kezdődő húzás előtt.

VITÉZI ÉLET

Az O. V. Sz. hivatalos rendeletei

ÉRTESITÉS. Értesítem a megváltásos telekkel ellátott vitézeket, hogy az idevonatkozó pénzügyminiszteri rendelet értelmében 1938. évtől kezdődőleg a megváltásos vitézi telkek ügyeit is az Országos Vitézi Szék fogja intézni. Ennélfogva felhívom az ily telekkel ellátott vitézeket, hogy megváltásos telkük után esedékes használati díjat, illetve törlesztőrészletet ne a községi előljáróságnak, vagy a LEBOSz-nak, hanem kizárólag közvetlenül az Országos Vitézi Széknek fizessék be a 61.072. számú postatakarékpénztári csekkszámlára. A csekkbefizetési lapra a vitézek pontosan írják rá, hogy az összeget mely községi megváltásos telek után küldték be. Amennyiben egyes megváltásos telkesek a folyó évben már teljesítettek volna befizetést, úgy felhívom nevezetteket, hogy a befizetés idejét, pontos összegét — szolgálati úton — jelentsék az Országos Vitézi Széknek annak megjelölésével, hogy az összeget hová küldték, illetve fizették be. O. V. Szék 9127/VII—1938.

Vitézi Székkapitányok hivatalos közleményei

Jelentkezésre felszólítás. Az alább felsorolt és Budapest székesfőváros Vitézi Szék állományába tartozó vitézi váromány osok lakcíme ismeretlen, minthogy nevezettek az annakidején bejelentett lakcímükön nem találhatók meg.

Felszólítom ezeket a váromány osokat, hogy jelenlegi lakcímüket azonnal személyesen jelentsék be Budapest szkfv. Vitézi Székénél (IV., Váci-utca 62.), amennyiben ezen felszólításomnak nem tennének eleget, úgy ellenük a fegyelmi eljárást és a Rendből való törlést fogom indítványozni.

Vitéz Szabó István 2426—I. 1909. évi születés; vitéz Bártfai László 6094—I., 1914. évi születésű; vitéz Horváth Tibor 5220—I. 1915. évi születésű; ifj. vitéz Jámbor Pál 7922—I. 1901. évi születésű; vitéz Várfoki Ferenc 4248—I. 1913. évi születésű.

Budapest Székesfőváros Vitézi Széke.

A IX. kerületi legénységi vitézekhez. A kerületi hadnagy f. hó 8-án, szombaton este 8 órakor bajtársi értekezletet tart a Vitézi Rendház első emeleti éttermében. Székkapitány.

Jelentkezésre felhívás. Somogy vármegye Vitézi Széke vitéz Hargittay G. Győzőt felhívja tartózkodási helyének azonnali bejelentésére, mert ellenkező esetben kénytelen lesz a fegyelmi eljárást megindítani ellene. Székkapitány 73/Biz. 1938.

Debrecen, Vámospéres, Mikepéres és Hajdusámson vitézeinek figyelmébe! Tekintettel arra, hogy a külpolitikai események miatt a vitézek egyrésze a vitézi értekezleten részt venni nem tudna — a f. évi október hó 9-re hirdetett vitézi értekezlet Debrecenben elmarad és majd későbbi időpontban tartjuk meg. Székkapitány.

BUDAPESTI HIREK

Elmarad a vitézi est. Budapest Székesfőváros Vitézi Társadalmi Bizottsága közli, hogy tekintettel a jelenlegi helyzetre, az 1938 október hó elsejére tervezett „Vitézi Est" elmarad.

A nemzetes asszonyok f. évi október 3-án, délután pontosan 5 órakor tartják (Vitézi Rendház, VIII., Üllői-út 8. I.) első összejövetüket. Tekintettel arra, hogy a tárgysorozat nemzetvédelmi szempontból fontos kérdéseket ölel föl, kérjük a nemzetes asszonyokat és a vitézek leányait, hogy teljes létszámban sziveskedjenek megjelenni. T. B. E.

A vitézi iparosok és kereskedők csoportjának a rendes szerdai heti összejövetelei megkezdődtek. Felhívom a csoport tagjait, hozzátartozóit és minden ezen pályákon levő váromány osokat, hogy saját érdekükben és az összetartozandóság további ápolása végett, tartsák kötelességüknek az összejövetelek látogatását. T. B. elnök.

1. Nyelvtanfolyamok:

A nyelvtanfolyamokat, mint az elmult években, ez évben is megrendezzük. Tanítani fogjuk a német, francia, angol és olasz nyelveket, úgy a kezdők, mint a haladók részére, — kizárólag társalgási formában.

Tekintettel, hogy esetleg többen jelentkeznek a tanfolyamra, felkérjük azon nemzetes urakat, vagy hozzátartozóikat, akik fenti nyelvek bármelyikének tanítását még vállalnák, ezt a szándékukat akár személyesen a társ. biz. hivatalos órái alatt, akár lev. lapon szíveskedjenek társ. bizottságunknak bejelenteni.

Hősi halált halt orvosok Emlékpályázata. Az Országos Orvos Szövetség és a Honvédorvosok Tudományos Egyesülete által kitűzött emlékmű pályázat folyó hó 20-án járt le. A beérkezett pályaműveket a rendező egyesületek folyó hó 25-től, október hó 2-ig az Ernst Múzeum helyiségében (Budapest, VI., Nagymező-utca 8.) mutatják be a közönségnek. Belépődíj 1 P. A rendező egyesületek tagjai — tagsági igazolványuk felmutatása mellett — saját maguk és családtagjaik számára 50 filléres kedvezményes áru belépő jegyet válthatnak. A kiállítás hétköznapokon 9—4-ig, vasárnap 9—2-ig van nyitva. A kiállítás jövedelmét a szobor-alap javára fordítják.

Felhívás új vitézeinkhez is, kik osztálysorsjátékon részt szoktak venni, kéretnek, hogy a most kezdődő 41-ik m. kir. osztálysorsjátékra szóló sorsjegyeiket vitéz **Horváth** János hetvenötszázalékos hadirokkant **osztálysorsjáték főárus** rendtársunknál szerezzék be, VII., Murányi-utca 57., ahol bajtársaink részére, mint értesülünk, már több nagyobb nyeremény került kifizetésre. Támogassuk vitéz hadirokkant bajtársunkat!

Vitéz SIPOSS SÁNDOR
kelmefestő és szárazvegytisztító. vitézeknek engedmény!
Belváros, IV., Hajó-utca 12—14. szám. Telefon: 1—812—40.

Vitézek vegyenek vitéznél
osztálysorsjegyet **dr. v. Tóth Tihamér**
osztálysorsjegy főárusító
szerencseszámaiból. Több főbb nyeremény!
Szerencseszámok: 4751—4775, 20401—20425, 31601—31625, 46401—46425
52176—52200, 79426—79450, 81926—81950, 85376—85400.
Húzás már október 15-én. V., Rudolf-tér 4/a. Telefon: 111—718.
— Tanácsos a megrendelést mielőbb beküldeni amig bő választék áll rendelkezésre — A megrendelési PORTÓKÖLTSÉGET megtérítem —

VIDÉKI HIREK

A Salgótarjániak a Felvidékért. Salgótarjánban a TESz, helybeli csoportjának a rendezésében f. hó 24-én hatalmas, közel 10.000 ember jelenlétében reviziós gyűlés volt, melyen megjelent Salgótarjánnak minden mozogni tudó embere. Az ünnepi beszédet Szente László m. kir. kormánytanácsos, üveggyári igazgató mondotta, de a hadirokkantak, a Magyar Asszonyok, a gyári munkások, a bányamunkások, az iparosok és kereskedők és a magyar ifjúság nevében is felszólaltak. A vitézek és frontharcosok nevében királyfalvi Kraft Aladár mondott beszédet, melyben a trianoni határon inneni nógrádi, gömöri, zólyomi vitézek és frontharcosok nevében a trianoni határon túli frontharcosokhoz küldött üzenetet, akikkel együtt váll a váll mellett, együvé dobogó szívvel harcoltunk és küzdöttünk a világháború alatt azok ellen a csehek ellen is, akik ma rabságban és elnyomott sorsban tartják őket. Megkérdezte, hogy lehet-e Prágában olyan lelkiismeretlen politikus, aki a régi együtt harcoló frontharcosokat egymással szembe merné állítani fegyverrel a kézben. A nagygyűlés határozatot fogadott el, hogy követeli a Felvidéknek magyar részét, a szlovák, lengyel és ruthén testvérek részére pedig az önrendelkezési jog megadását. A gyűlésen megjelent leveldi vitéz Kozma Miklós ny. belügyminiszter és beszédet tartott vitéz Somogyváry Gyula is.

Tiltakozó gyűlés Balassagyarmaton a csehek ellen. A Nógrád-Hont vármegye Vitézi Szék a város és megye bavonásával 1938 szeptember hó 22-én tiltakozó gyűlést rendezett Balassagyarmaton az országzászló előtt. A csehkiverő határváros 12.000 lakosa közül kb. 7000 lélek és a környező falvak. Hugyag, Őrhalom, Patvarc, Szügy, Csesztve és Ipolyszög magyar népének egy-egy küldöttsége is felvonult, hogy egy emberként kérje a felvidék magyarsága számára az önrendelkezési jog megadását és tiltakozzék a mindegyre jobban fokozódó cseh elnyomó törekvések ellen.

Telekátadás. Folyó hó 17-én lett Bocföldén elh. vitéz Németh József várományosa részére épült, vitézi címerrel ellátott vitézi ház és 1000 n-öl ingyen vitézi telek, ünnepélyesen átadva. A házat Kauzli Gyula esperesplébános szép beszéd keretében felszentelte, utána vitéz Boldogfai Farkas Sándor ny. ezredes, székkapitány üdvözölte az özvegyet és családját és reájuk, valamint házukra Istenáldását kérte, majd Tharnói Kostyál Jenő ny. százados, széktartó az özvegy édesanya gondjára bízta a házat. Az ünnepély a Himnusszal kezdődött és a Hiszekeggyel végződött. Az ünnepélyen az összes leventék és a falu apraja-nagyja résztvettek, akik a házat zászlókkal és virágokkal feldíszítették.

Járási értekezlet Balmazujvároson. Balmazujváros, Egyek és Tiszacsege vitézei folyó évi szeptember 25-én tartották meg járási vitézi értekezletüket, vitéz Ádám Endre ny ezredes széktartó és dr. vitéz Benke Gyula gazd. akad. tanár járási vitézi hadnagy vezetése mellett. Vitéz Berényi István ny. tábornok székkapitányt ugyanis betegsége akadályozta a megjelenésben. Istentisztelet után a református tantestület hősi halottainak az emléktáblájánál vitéz Császi Elek ref. ig. tanító vitézi őrmester tartott a Vitézi Szék nevében ünnepi beszédet. A vitézi értekezleten, amelyet a Széktartó vezetett, a járási hadnagy a zsidó sajtó térhódításáról szólt, utána pedig a vitézi őrmesterek számoltak be működésükről és az értekezletet a széktartó jelentése zárta be a vármegye vitézeiről. Az értekezletet vitézi ebéd követte, amelyen több felköszöntő hangzott el a Kormányzó Urra, a vitézi eszme győzelmére. Különösen dr. Molnár Béla ref. lelkész beszéde volt nagy hatással a vitézekre. Vitéz Geguss István a vitézek összefogásának szükségességéről beszélt.

Millió és millió ember

tudja egész Európában, hogy nem költséges passzió, nem ártalmas szenvedély az osztálysorsjáték, mely a legdemokratikusabb intézmény és igen nagy fontossága van az országok gazdasági életében.

Az osztálysorsjáték feladata, hogy mindenkiben felébreszsze az önbizalmat és nehéz viszonyok mellett is az életösztönt, a kedvet és a reménységet fejlessze, fokozza.

A m. kir. osztálysorsjáték állandó állami felügyelet és ellenőrzés alatt áll, közkedveltségnek örvend. — Közel 10.000.000 pengőt sorsolnak ki 5 hónap alatt.

A sorsjegyek fele nyer.

Az új sorsjáték **október 15-én** kezdődik.

A sorsjegyek hivatalos ára:

$\frac{1}{8}$ 3½P $\frac{1}{4}$ 7P $\frac{1}{2}$ 14P $\frac{1}{1}$ 28P

az összes főárusítóknál.

Mindenkinek és minden egyes sorsjegynek egyenlő a nyerési esélye!

Rendeljen még ma, kifizetni van idő legkésőbb a húzás előtt.

PÁLYÁZATI HIRDETMÉNY.

Csanád-Arad-Torontál k. e. e. vármegyék főszolgabírája, eleki járásához tartozó Nagykamarás községben betöltött községi irnoki állásra pályázatot hirdet.

Az állás betöltésénél az 1931. évi III. t.-cikk alapján a B) és C) mintájú igazolvánnyal rendelkező igazolványo altisztek, ilyenek nem létében az 1931. évi III. t.-cikk 20. §-a alapján vitéz, frontharcos, vagy hadirokkant pályázók elsőbbséggel bírnak és ezenfelül a 220.258/1930. B. M. számú rendelet értelmében a gép- és gyorsírásban való jártasság is igazolandó.

A sajátkezűleg írt 2 pengős okmánybélyeggel ellátott kérvény folyó évi október hó 25-ig déli 12 óráig nyujtandó be. Az elkésve érkező vagy hiányosan felszerelt pályázati kérvények figyelembevéve nem lesznek.

Részletes feltételek megtudhatók a kiadóhivatal útján.

Próbálja ki szerencséjét

PRÓBÁLJA KI SZERENCSÉJÉT! Főnyeremény szerencsés esetben 700.000 pengő

Itt nyertek a Vitézi Rend tagjai a 30.000,25.000,20.000,10.000,5.000 P. főnyereményeken kivül számos egyéb nyereményt is.

Rendeljen sorsjegyet levelezőlap, vagy telefon utján az október hó 15-én kezdődő **M. kir. osztálysorsjátékra**

Biztos siker kitartó játékkal érhető el!

Szerencseszámok:

86937	51269	26794
51258	31575	40077
86949	40089	26781
81079	86945	2511

10.000 pengőt ismét itt nyertek az 51.265 számú sorsjeggyel!

vitéz Horváth János

75% hadirokkant v. tart. tiszt.

M. kir. osztálysorsjáték főárusító

Budapest, VII., Murányi-utca 57.

Nyereményeket azonnal kifizetem! — Postatakarékpénztári csekkszáma: 12948.

SORSJEGYSZÁMOKBAN NAGY VÁLASZTÉKKAL RENDELKEZEM! TELEFON:137-881

VITÉZEK LAPJA KÉPES HIRADÓJA

Középeurópa új rendezés előtt!



Chamberlain angol miniszterelnök második németországi útja előtt.



Keitel német tábornok, Chamberlain és Hitler vezér a berchtesgadeni tanácskozások után.

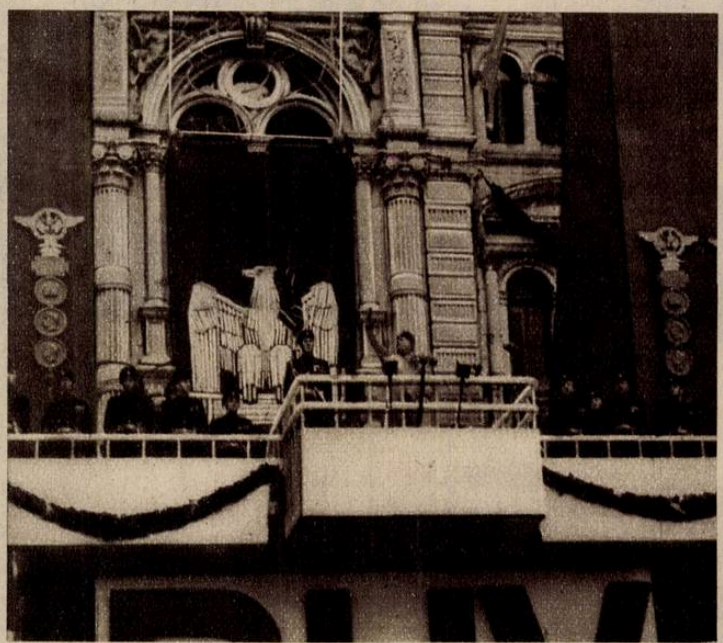

Mussolini olasz miniszterelnök Magyarország jogos követeléséről beszélt Triesztben.



Imrédy Béla miniszterelnököt, aki Kánya Kálmán külügyminiszterrel Hitler vezér és kancellárnál tett látogatást, visszatértekor a kormány tagjai ünnepélyesen fogadják a repülőtéren.

A „VITÉZEK LAPJA" INGYEN MELLÉKLETE

1938 OKTÓBER 1

Képes beszámoló a honvédség őszi hadgyakorlatairól

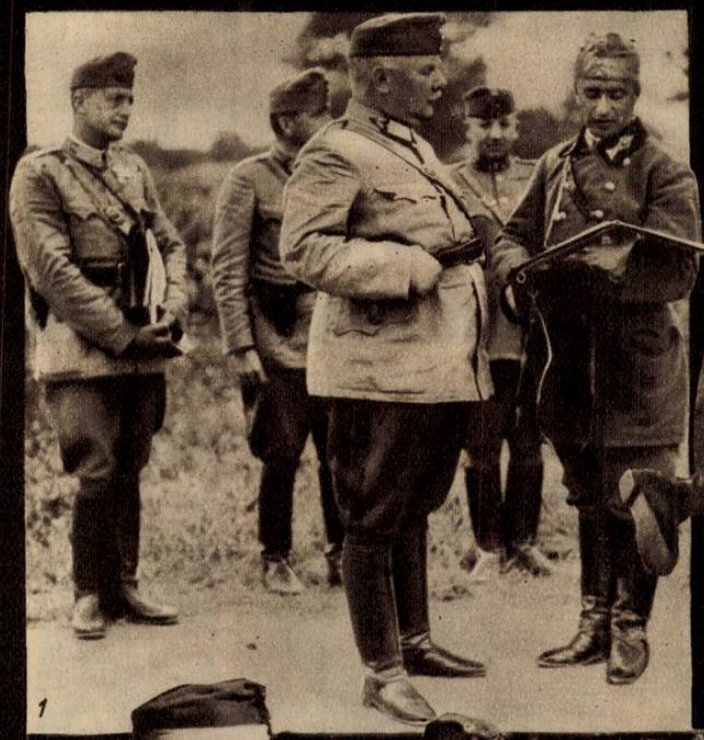









1. Vitéz Sónyi Hugó, a a honvédség főparancsnoka jelentést hallgat.
2. Nehézpuskások az erdőben
3. Munkában a katonai rádióállomás.
4. Előnyomuló tank.
5. Gyalogos csatárok tüzelőállásban.



Félmilliónyi lelkes tömeg tüntetett a budapesti Hősök terén az elszakított felvidéki magyarság jogaiért.

A lengyelek népgyűlése Varsóban a cseh sziléziai lengyel lakosság szabadságáért.

A tolnavármegyei vitézek szekszárdi zászlóavatási ünnepsége



Vitézek élén Magyarországért! jelmondattal ékesíti és avatja az új vitézi zászlót Vitéz Igmándy-Hegyessy Gézáné szemben Vitéz Tihanyi Szilárd székkapitány.



A vitézi zászló tiszteleg a hősi emlékmű előtt.



Vitéz Tardoskeddi Benke Józsefné tábornokné, nemzetes asszony a „Vitézi zászló" című költeményét szavalja.

Szerencsés vétel



Standard RADIO

Állattenyésztésnél nélkülözhetetlen a

PEKK

ÉS

FUTOR



Sohasem váratlan a vendég

— mert az Orion hőpalackban mindenkor frissen, illatosan várja a tea vagy kávé . . .

ORION HŐ-PALACK

CSAK BIZTOS HATÁSU PORPÁCOT HASZNÁLJUNK AZ ŐSZI CSÁVÁZÁSHOZ

ARZOPÁC – PORZOL – TILLANTIN

SZÁRAZPÁCOK

MEGBIZHATÓSÁGA 15 ÉVE KÖZISMERT. GYORS CSÁVÁZÁST, VETŐMAGMEGTAKARITÁST BIZTOSIT A PORPÁCOLÁS

KÉRJEN DIJMENTES UTMUTATÓT:

AGRO RT. BUDAPEST, HAJÓ U. 2.

Az otthon melegségét

a fárasztó napi munka után a

lampart

önfűtő fürdőgarnitúrával és a LAMPART „CELUS" folytonégő szobakályhával teremtjük meg.

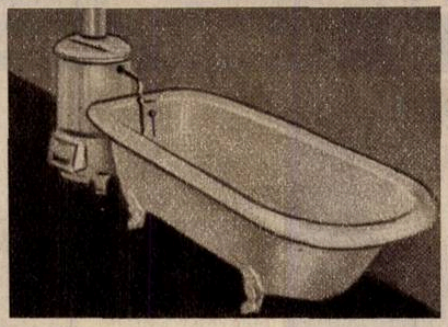

A fürdőhöz nem kell vízvezeték.

Könnyen kezelhető, ízléses, a lakásnak is dísze.

KEDVEZŐ FIZETÉSI FELTÉTELEK

KÉRJEN PROSPEKTUST!



A lakásfűtésnél nagy tűzelőanyag megtakaritás.

Kivágandó!

T.

LAMPART GYÁRTMÁNYOK ELADÁSA KFT.

Budapest, VII,

Erzsébet-körút 19.

Kérek díjtalan prospektust a LAMPART önfűtő garnitúráról és a CELUS szobakályháról.

Név _____

Cím _____

V. L.

A megbízhatóságukról közismert

CSONKA

mótorokat gyártja:

CSONKA JÁNOS GÉPGYÁRA

BUDAPEST,

XI, HORTHY MIKLÓS UT 31

AUTÓ- ÉS TRAKTOR-MÓTORJAVITÁS

A Vitézi Állásközvetítő iroda közleményei

Vitézi városmányos soffőr, aki a háztartási inasi teendőkben is járatos, alkalmazást nyerhet vitéz Török Árpád dr. körorvosnál Recsk. Esetleg kifogástalan jóbizonyítvánnyal rendelkező inas is jelentkezhet, akinek a kiképzését soffőrré vállalnám.

MEZŐGAZDASÁG

A gabonakereskedelmi szervezetek 9 millió métermázsa búzát vásároltak fel. Az idei szokatlanul nagy búzakínálat különösen nagy feladatot rótt a gabonakereskedelmi szervezetekre, a felvásárlás szempontjából. Az aránylag rövid idő alatt eszközölt felvásárlásokra még nem volt Magyarországon példa. Mint értesülünk, a Futura 5.5 millió métermázsa búzát és az egyéb kereskedelmi szervezetek pedig mintegy 2 millió métermázsa búzát vásárolt fel. A gabonakereskedelmi szervezetek e hatalmas teljesítménye biztosította a búzapiac egyensúlyát.

Enyhítség a vetőmagkölcsönök visszafizetési feltételeit. Amikor a klimatikus viszonyaink közepette gyakran előforduló elemi károk egyes vidékek termését elpusztítják, a földmívelésügyi kormány vetőmagsegéllyel igyekszik a termelés folytonosságát biztosítani. Ezeket a segélyeket, illetve kölcsönöket a legközelebbi aratás hozamából kell visszafizetni és a vetőmagkölcsönök viszafizetésére a gazdák haladékot csak akkor kapnak, ha a pénzügyigazgatóság hivatalos megállapítása alapján kétharmad elemi kárt szenvedtek.

A Tiszajobbparti Mezőgazdasági Kamara most rámutatva egy előterjesztésében a földmívelésügyi miniszt.rium figyelmét felhívta arra, hogy a jelenlegi állapot fenntartása mellett az egyes vidékeken gyakran ismétlődő elemi károk következtében a gazdák úgy oldották meg a vetőmagtartozás kiegyenlítését, hogy abban a gazdasági évben szemmelláthatólag kevesebb vetőmagot vetettek holdanként, ami további hátrányos következményeket vont maga után. Szükségesnek tartja tehát a Kamara, hogy olyan rendelkezés hozassék, mely szerint a vetőmagot igénybe vevő gazdák csak akkor legyenek kötelesek visszafizetni a következő aratás terméséből tartozásukat, ha abban az évben elemi kár nem volt és termésük az átlagosnak megfelelő, ellenkező esetben, ha termésük a közepes termést nem érte el, csupán vetőmagtartozásuk 50%-ának visszafizetésére legyenek kötelezhetők.

Felelős főszerkesztő és kiadó: VITÉZ BARCY GÁBOR.
Telefon: 1—370—24.
Kiadótulajdonos: az ORSZAGOS VITÉZI SZÉK.
BUDAPEST, KIRÁLYI VÁR.

Centrum Kiadóvállalat rt.
Budapest, VIII., Gyulai Pál-utca 14.
Felelős üzemvezető: Telegdy Lajos.

BUNDÁK nagy választékban olcsó áron kaphatók. Átalakításokat szépen készít
KÓKAY ENDRE
szűcsmester
V., Vilmos császár-út 10. II. a. T.: 38-67-84.

Gazdasági ponyva, pokróc, kötélárú, hátizsákot kaphat részletreis
HAUSCHILD ALBERT cégnél
Baross Szövetség tagja. 92 éves cég.
Budapest, IV., Gerlóczy-utca 11. Központi Városházzal szemben.



Felülmúlhatatlan az ODOL fertőtlenítő és tisztító ereje. Üde leheletét tökéletesen biztosítja az ODOL.

Nikopáll szipkában, Nikopáll betéttel dohányozzon
mert az egészségre ártalmas nikotin, pyridin, kátrány, gyanta stb. származékok ezáltal nem jutnak a szájba és a tüdőbe.
Minden dohánytőzsdében kapható.
1 elegáns bakélit szipka és 5 betét ára ... .50 P
1 betét — mely 40 cigarettára elég ... ... 16 fillér



Vitézi Renház mellett
Vitézeknek 5% engedmény

Vitéz Bajtársaimnak, vagy azok hozzátartozóinak, napi 7 P-ért teljes ellátással, penziót nyujtok:
DR. VITÉZ KOMONYI SÁNDOR
OTI titkár
Budapest, VIII., Kisfaludy-u. 28. a IV. em. 4.
telefon: 335—740

Paplan, matrac, párnahuzat, ágylepedő, paplanlepedő azonkivül gyapju- és flanell takarók és toll.
vitéz Porkoláb Györgyné
Budapest, IV., Veres Pálné-u. 8. Udvari Dzlet

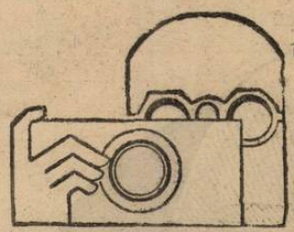

Keresztény frontharcos cég!

Kern és Társa

OPTIKA-FOTO

Budapes, IV. Kossuth Lajos-utca 3. Telefon: 188-604

Fényképezőgépcsere, Kedvező fizetési feltételek

Vitézeknek szemüvegből 20 százalék engedmény!

Vitézek vásároljanak keresztény frontharcosnál!

Vitézeknek 5% engedmény

Sárkány vadásztöltény

a legjobb márka

TARNAY GYÖRGY vadásztöltény és fegyverkereskedő

Budapest, Dorottya u. 9. — Telefon: 182-093

Vásároljunk

a SZÖVETKEZETI BOLT-ban

Áruház a Hangya kötelékében

Rákóczi-út 36. Boráros-tér 1.

FELHIVÁS

Az összes hadi-, gárdi, háborus emlékérmeket igazolvánnyal hiv. árban közvetítem! Portóra 20 fill., igénylési lapok darabjára 20 fillér küldendő. Kapható az összes eredeti harctéri kitüntetés. I. oszt. ezüst eredeti 6.—P. II. oszt. 5.—P. Bronz valódi 1.80 P. Ferenc Józseffel vagy Károllyal. Sebesülési 1.30, Károly cs. kereszt —.76 fill., mind szalaggal, érem sáv 12 fill, szalag 16 fillér. Civil ruhán hordható miniatür érmek, szalagokon, vagy aranyozott láncon kaphatók. Rózsa Aladár tűzharcos, Hadirokkant érem és egyenruházati üzletében. Budapest, VIII., Népszinház-utca 55 szám.

SZÖRME munkákkal bizalommal fáradjon

Vitéz LÁSZLÓFI Line ALBERT

képesített szücsmester

Budafok Péter Pál u. 46. Telefon hivó 269-965

Szives értesítésre megbeszélés végett lakásra is elmegy.

A kézbesitő postahivatalok figyelmébe.

Címváltozás esetén kérjük a 111.545/4-1935 sz. rendelet (P. R. T. 1935-21) értelmében az uj címet megállapitani, ide feljegyezni és a lapot nem után-, hanem visszaküldeni.

UJ CIM:

VISSZA A FELADÓNAK!



keresztelő! keresztelő!

Ahol kisgyerek van a háznál, ott Franck kávépótlékkal zamatosított Kneipp-malátakávénak is kell lennie. Ez az olcsó és táperődús ital erősíti a csöppség szervezetét, fokozza az étvágyat, kellemes ízét minden gyerek szívből szereti.

1897. évben alapított keresztény cég

JEROUSCHEK K.

készit és javit érdemrendeket és jelvényeket. *Budapest, IV., Váci-utca 39.* Telefon: 18-91-18 A Tiszti Kaszinóval szemben. A Vitézi Szék vo legelső jelvényszállitója.



CORVIN

A JÓ MINŐSÉGEK ÁRUHÁZA

VITÉZEK LAPJA

BUDAPEST VIII., ÜLLŐI-UT 8.

Utánküldés kizárva!

VITÉZEK LAPJA

XVI. ÉVFOLYAM. 29. SZÁM | A VITÉZI REND HIVATALOS LAPJA | 1938 OKTÓBER HÓ 11

Szerkesztőség és kiadóhivatal: Budapest, VIII., Üllői-út 8. II. em. 19. — Telefon: 1-370-24. — Postacsekkszám: 35.785.

Előfizetési ára a „Képes Híradó" c. melléklettel együtt egész évre 20 P; vitézi szervek és vitézek részére 3 pengő 60 fillér. Megjelenik minden hó 1-én, 11-én és 21-én.

Öröm és aggodalom

A felvidéki magyarságnak segítségére kell mennünk már az első testvéri találkozáskor

Öröm és aggodalom együtt: ez ma a magyar lélek hű kifejezője, azóta, hogy előbb az öröm-hír futott át az országon: vissza kerül a Felvidék, de utána még mindig késik ennek az örömhírnek a valóraválása.

Öröm és aggodalom együtt.

Mintha, ahogy talán az egész magyar sorsot is, úgy a mi mostani lelkiállapotunkat is, valahogyan az a kép fejezné ki legjobban, amelyet október 6-án a házak oromzatain láttunk: együtt, egymás mellett a magyar gyászlobogó és a háromszínű zászló. A kettő, úgylátszik, ma is testvér-zászló, jelképe a jellegzetesen magyar sorsnak: az egyik az évszázados magyar fájdalomé, a másik az ezeréves magyar életé.

Számunkra, ma élő magyarok számára, az évszázados fájdalmat október 6-án megenyhítette a háromszínű zászló, és mégjobban enyhítette az az örömhír, hogy a komáromi vártoronyra is felfutott a magyar zászló.

Ez az örömhír kell, hogy élő erő képen éljen ott a lelkekben, mert nem szabad átadnunk magunkat annak a bizonyos kishitű, az egyszerre meg nem valósulás miatt fásultságba eső lelkiállapotnak, amely olyan könnyen elfogja mindig a magyart, egy-egy fellángolás után.

Éppen most van szükség a legnagyobb lelkierőre, amit csak ki tud fejteni a nemzet, most van szükség arra ,hogy minden erejének készentartása mellett az egész magyar társadalom, az egész nemzet bízzék a maga és kormányzata erejében és okosságában és egy emberként álljon oda a nagy történelmi pillanatban a Felvidék magyarságáért. Mert csak az lehet az egyetlen helyes álláspont, hogy a Felvidék visszacsatolását befejezett ténynek tekintsük és annak a legrövidebb idő alatt éppen a müncheni egyezmény kötelező erejénél fogva követeljük a végrehajtását.

Minket nem nyugtalaníthat, jogainkat sem csökkentheti, hogy a félelmetes erejű Német- és a magában is erős Lengyelország erőszakkal érvényt szerezhettek akaratuknak. Azáltal, hogy nem tehettük mi ezt éppen úgy, mint ők, azáltal egy jottányit sem veszítettünk jogainkból, aminthogy nem csorbíthatja semmi annak a követelésünknek az erejét sem, hogy szlovák- és ruténiakta területeken a szlovák és rutén önrendelkezési jogot megadják.

A müncheni egyezménynek éppen az a fontos következménye, hogy olyan légkört teremtett, amelyben világszemléleti, világnézeti felfogások győztek és e győzelem előtt meg kell hajolnia az eddig csak hanisággal, mesterkedéssel országokat építő nemzetközi hatalmaknak.

Más szempontból, a mi magunk, magyar szempontjából tekintve, a müncheni egyezmény jogot adott arra, hogy erőszak nélkül is hozzájussunk területeinkhez, ezt a jogot négy nagyhatalom adta meg és ez a négy hatalom érvényt fog szerezni annak.

Más kérdés azonban az a szomorú tény, hogy a magyarság sorsa, ha az átadás késik, a Felvidéken nehezebbre változik, mert hiszen bizonytalan helyzetében magyarságának megvallásáért csak üldöztetést von maga után. A müncheni egyezményben adott három hónap alatt a felvidéki magyarság állandó terror alattt áll majd, másrész pedig a csehek valószínűleg minden elvihetőt elvisznek, mielőtt a területeket visszadják, ha a rablásra időt nyernek. A vasárnapi komáromi tárgyalások, reméljük, meggyorsítják a menetét mind annak, ami jön, vagy aminek jönnie kell.

Nekünk, itthoni magyaroknak, egyébként másképen is fel kell készülnünk azokra a történelmi órákra, napokra, amikor magyar testvéreinket viszontláthatjuk, és keblünkre ölelhetjük. Nemcsak ezt a testvéri ölelést, nemcsak a megtépett, de újra felemelt háromszínű zászlót kell átvinnünk nekik, hanem, ha kell, segítséget, kárpótlást és mindazt kell nekik vinni, ami tényleges, kézzelfogható bizonyítéka annak, hogy minden szükségükben mellettük vagyunk, hogy van erőnk és módunk a segítségadásra, ha megpróbáltatásaik ideje alatt éppen hűségük miatt kirabolták, vagy hajléktalanokká tették őket.

Fel kell készülnünk arra, hogy első találkozásunk méltó legyen ahhoz a történelmi pillanathoz és lássák meg, hogy testvéreik jönnek, erős, gondoskodó, áldozatos testvérek, akikért érdemes volt nekik szenvedniök és rendületlenül kitartaniok.

Komáromban folynak a tárgyalások a magyar területek visszaadásáról

Németország és Lengyelország birtokába vette új területeit.

A müncheni egyezmény ny[illegible] a németek október 1-től kezdődően birtokukba vették a szudétanémet területeket, sőt végül azokat a területeket is, amelyek a müncheni határozat szerint népszavazás útján kerültek volna hozzá, mer[illegible] gessé vált a népszavazás a csehek kényszerű engedékenysége következtében. Hitler ezalatt diadalmenetben vonult vissza Berlinbe.

Lengyelország vasárnap október 2-án délután 2 órakor szintén megindította csapatait és birtokába vette tescheni Sziléziát.

Ezzel a két eseménnyel szemben a magyar kérdés nem kerülhetett így erőszakkal megoldásra, de annál inkább előtérbe nyomul t területek átadásának szükségessége, valamint a szlovák és rutén önrendelkezési jog kérdése az európai sajtóban. Elsősorban az olasz és német lapokban. Mindkét ország lapjai hangsúlyozzák, hogy a magyar kérdésnek a már meghatározott alapokon való megoldása nélkül nem garantálható Csehország határainak sérthetetlensége. Az angol sajtó ugyanezen a hangon írt, sőt közölte már az átadandó területeket és városokat. Ugyanakkor a lengyel sajtó továbbra is kitartott a közös magyar-lengyel határ követelése mellett.

Anglia és Franciaország elfogadta a müncheni egyezményt.

Chamberlain angol miniszterelnök ezidő alatt úgy az angol alsóházban, mint a lordok házában nagy győzelmet aratott, amikor az európai béke megmentése érdekében kifejtett munkásságáról beszámolt és amikor bejelentette, hogy elhárította Európa felől a katasztrófát, amely a civilizáció halála lett volna. „Nem elárultuk Csehszlovákiát — mondotta többek között, — hanem megmentettük a megsemmisüléstől."

A francia miniszterelnök, Daladier a francia kamarában, amely egyhangú bizalmat szavazott neki, ránk nézve fontos kijelentést tett, még pedig azt, hogy Franciaország igazságos megegyezést vár a magyar kérdésben.

Csehszlovákiában a világesemények napjai alatt teljes államátalakulás történt a megrázkódtatás ereje újból megingatta a Sirovy kormány helyzetét, amely ből kihullottak a cseh imperialista elemek. Már ez sem mentette meg azonban Benes elnökségét, aki lemondott és állítólag azóta már Svájcba utazott, ahol elfogadta a szovjet meghívását pihenésre a Krim félszigetre.

A magyarságot legjobban érdeklő események azonban a tótföldön, illetve Komáromban történtek.

A magyar kormány diplomáciai lépései idején, különösen a kezdeti időkben a cseh hatóságok és a cseh katonság igen nagy engedékenységet tanusított a felvidék lakosságával szemben Komáromban, de általában az egész Felvidéken eltűrték, hogy magyar zászlókkal díszíthessék a középületeket és a magánházakat. Komárom két napig magyar nemzeti lobogódíszben úszott. Klapka György szobrára piros-fehér-zöld színekkel díszített koszorút helyeztek, a Szent András katedrálisban a magyar Himnuszt énekelték. Ereskúvjárott a mgyarok közelinek remélt bevonulásának örömére báli meghívókat bocsátotak ki, mindezt az egedékenységet a cseh hatóságok október 6-ika után szinte visszavonták.

Zsolnán megalakult az autonóm szlovák állam.

Csütörtökön, október 6-án Zsolnán létrejött a szlovák néppárt és a csehszlovák agrárpárt között. A megegyezés proklamálta a szlovák pártoknak Csehszlovákihoz való csatlakozását Eszerint Csehszlovákia dualisztikus állam lenne, teljes önkormányzattal, önálló autonómiával, de közös köztársasági elnökkel, közös külügy-, hadügy- és pénzügyminiszterrel, úgy hogy, a történelem iróniája képpen a régi monarchia módjára alakult ki cseh-tót alapon egy államszerkezet. Az új szlovák miniszterelnök Tisso dr., aki Hlinka idején főtitkára volt a szlovák agrárpártnak, majd Hlinka halála utánannak alelnöke lett, miután az elnöki tisztet nem töltötték be. Érdekes megjegyezni, hogy Tisso dr. Hlinka halála után szembe fordult halott vezérének politikájával, amely az utóbbi időben kizárólag a magyarokkal való megegyezést kereste.

A zsolnai megegyezés megindította a szlovák párt bomlását, mert hiszen a szlovák nép nagyobbik része a magyarsággal való egyesülés mellett foglalt állást.

A ruszinok ugyancsak önrendelkezési jogot követelnek, de Magyarországhoz kívánnak csatlakozni.

A magyarországi ruszinszkóiak gyülésükön egyhangúlag követelik az elszakított Ruszinszkó feltétel nélküli visszacsatolását az anyaországhoz és ezzel a közös lengyel-magyar határ megteremtését.

A felvidéki magyar párt az azonnali visszacsatolásáért!

Ezalatt a felvidéki magyar párt Pozsonyban Eszterházy János gróf és Jaross Andor vezetése mellett megalakította a magyar nemzeti tanácsot, majd ennek nevében Eszterházy János Pozsonyból rádószózatot intézett Európához, amelyben követelte, hogy haladéktalanul intézzék el a magyar kérdést, egyesítsék azonnal a felvidéki magyar területeket az anyaországgal. Egyben testvéri megértést hirdetett a szlovák néppel. Követelte, hogy a cseh hadsereg ürítse ki a magyarlakta területeket, hogy ott véget érjenek a magyar szenvedések, rekvirálások. Követelte továbbá, hogy bocsássák haza a nemzetiségi katonákat, térítsék meg az okozott károkat, adják vissza a lefoglalt ingóságokat. Beszédét azzal fejezte be, hogy: „Boldogan várjuk Magyarországhoz való visszacsatolásunkat!"

Mindezek mögött az események mögött a magyar kormány óriási erőfeszítéssel lázas tevékenységet fejtett ki. A Felvidék magyarlakta területeinek visszacsatolása érdekében ismételten határozot hangú jegyzékben fordult a cseh kormányhoz, illetőleg a tárgyalások azonnali megkezdését kérte. A jegyzékre a cseh kormány hajlandónak mutatkozott a tárgyalások megkezdésére és azok időpontjául október hatodikát tűzték ki. Mivel időközben Benes köztársasági elnök lemondott, a csehek a tárgyalások elhalasztását kérték. A magyar kormány két napi haladékot adott. Ilyen előzmények után végre Kánya külügyminiszter és gróf Teleki Pál valás- és közoktatási miniszter a szlovák kormány tagajai okt. 9-én, vasárnap este Komáromban tárgyalásra ültek össze, hogy megegyezzenek a felvidéki területek visszacsatolásának kérdésében.

A tárgyalásokon magyar részről résztvettek: Kánya Kálmán külügyminiszter, gróf Teleki Pál kultuszminiszter, mint földrajzi szakértő. A szlovák delegáció Tissó dr. szlovák külügyminiszter vezette.

A komáromi tárgyalásra vasárnap fél 7 órakor mentek át cseh területre a magyar megbízottak, akiket nagy tömeg kísért a hídig, mindvégig éltetve Magyarországot, Horthy kormányzót és visszakövetelve az elszaktíott területeket.

Kánya Kálmán külügyminiszternek kiséretében voltak a még délután 4 órakor a hídon át megérkezett Eszterházy János gróf és Jaross Andor, a felvidéki magyar párt elnöke és alelnöke, akik a Dunán, a Zsófia hajón várták be a magyar delegációt.

A komáromi híd cseh oldalán a magyar delegáció tagjai kiszálltak az autójukból és miután a lakos-

ság és a szlovák kormány képviselői szívélyesen üdvözölték őket, cseh kocsikon folytatták útjukat a vármegyeházára.

Az útvonalon végig, amerre a magyar külügyminiszter és a küldöttség autói végighaladtak, mindenütt lelkes magyar tömegek szorongtak. Igen sokan zsinóros magyar ruhában jelentek meg, nem törődve a mereven álló cseh katonákkal, torkaszakadtukból kiabálták a komáromi magyarok: „Mindent vissza! Mindent Vissza! Éljen Horthy! Az éljenzés akkor érte tetőfokát, amikor az autóban feltűntek a bizottság magyar tisztjeinek alakjai: „Magyar tisztek! Magyar katonák zúgott végig az embereken az örönteli kiáltás, majd viharos erővel tört ki minden gátlást és félelmet elsöpörve. — „Éljen Horthy Miklós, Magyarország kormányzója! — Mindent vissza Mindent vissza! Pozsonyt, Kassát, Komáromot!

A régi megyeháza előtt Kánya külügyminisztert és a magyar küldöttséget a szlovák járásfőnök üdvözölte, majd Fülöp Zsigmond magyar városbíró lépett elő és meghatott reszkető hangon üdvözölte a magyar küldöttséget. Üdvözlő szavai közben hangja elcsuklott, szemei könnyel teltek meg, beszédét nem tudta tovább folytatni. Megragadta a külügyminiszter kezét és hosszasan megszorította.

A külügyminiszter megragadta Fülöp Zsigmond kezét és percekig szorongatta melegen.

Hivtalos jelentés:

36 órán belül birtokba vesszük Sátoraljaújhely cseh részét és Ipolyság városát.

A magyar és csehszlovák delegációk október hó 9-én este 7 órakor Komáromban megkezték a tárgyalásaikat. A kölcsönös üdvözlések után egyes előzetes kérdésekről folyt eszmecsere, amelynek során a csehszlovák küldöttség kifejezték készségüket abban az irányban, hogy a tárgyalások sikeres lefolytatásában vetett bizalmuk jeléül október hó 9-én éjféltől számított 24 órán belül átadják a magyar hatóságoknak Sátoraljaújhely városának eddig csehszlovák kézen lévő állomását és ugyanettől az időponttól számított 36 órán belül Ipolyság városát. A sátoraljaújhelyi állomás átadásával kapcsolatban a csehszlovák delegáció indítványára a magyar delegáció hozzájárult az állomáson való átmenő forgalom fenntartásához a nehéz hadianyag szállításának kivételével.

Ezután a két bizottság megkezdte érdemleges tárgyalásait melyek során a magyar delegáció vezetője ismertette a magyar követeléseket. Ezek áttanulmányozására a csehszlovák delegáció megfelelő időt indítványozott, úgy hogy a tárgyalások folytatására előreláthatólag október 10-én kora délután kerül a sor. A két delegáció reméli, hogy a tárgyalások megindulása megnyugtatólag fog hatni mindkét ország közvéleményére és elsősorban az érdekelt területek lakosságára, amely nagy nyugalommal fogja várni a tárgyalások további menetét.

„Katona Ujság". Ezen a címen a Vitézi Rend Zrínyi csoportjának közreműködésével vitéz Rózsás József őrnagy szerkesztésében szép kiállítású, gazdag tartalmú ujság jelent meg október elsejével. A lap célja, amint a „Beköszöntő" mondja, hogy tájékoztató; felvilágosító és nemesen szórakotató közleményeivel támogassa a magyar katonai nevelés; kiképzés és nemzetvédelem munkáját. Az első száma az utolsó évtizedek magyar szellemiségi átalakulásáról, nemzetvédelmi feladatokról, az őszi hadgyakorlatokról, a magyar olajtermelésről közöl hosszabb ismertetést. A lapot mint felelős kiadó és szerkesztő vitéz Mezei Dénes jegyzi. Szerkesztőség és kiadóhivatal az Üllői-út 8. szám alatt (a Vitézi Rendházban) van. Itt jegyezzük meg hogy az új lap megjelenésével a Vitézek Lapja melléklete, a Katonaeszmény szolgálata, mint ilyen megszünik.

VILÁGPOLITIKA

A Danzigot és a Memel vidéket is vissza kapja Németország?

Az angol lapok szerint Németország lehetséges, hogy megkapja Danzigot és a Memel vidékét is és e tárgyban már tárgyalások is folytak a lengyel és német kormány között. Szó van arról is az angol sajtóban, hogy Németország gyarmatokat is kap vissza.

A németeknek átadandó területen a népszavazás előreláthatóan elmarad, mert a németek úgyszólván teljesen megkapják az igényelt területeket, úgyhogy feleslegessé válik a népszavazás.

BELPOLITIKA

Werth Henrik gyalogsági tábornok lett a vezérkar új főnöke. Vitéz Keresztes-Fischer Lajos gyalogsági altábornagyot saját kérelmére a Kormányzó Úr honvédvezérkari főnöki állásától felmentette. Ugyanekkor a Kormányzó Úr a vezérkar főnökévé Werth Henrik m. kir. titkos tanácsos, gyalogsági tábornokot nevezte ki.

Gömbös Gyula emléke.

Vitéz jákfai Gömbös Gyula halálának évfordulóján a kormány és a NEP küldöttsége lezarándokolt Gömbös Gyula sírjához, ahol a miniszterelnök koszorút helyezett el, a NEP nevében pedig vitéz Shvoy Kálmán mondott beszédet, a Gömbös Gyula Társaság nevében pedig Sztranyavszky Sándor.

A kulturális és társadalmi egyesületek sorában a Nemzeti Munkaközpont is kegyelettel adózott Gömbös Gyula emlékének. Küldöttségileg koszorút vittek a sírra, majd vitéz Marton Béla mondott emlékbeszédet.

— A nemzet mai történelmi órájának a magvetője világviszonylatban is Te voltál — mondotta kegyeletes szavai során Marton Béla. — A MOVE, majd a TESz koszorúzta meg ezután a sírt, a Tesz együttesen hódolt később a Gömbös Gyula-társasággal. Négy díszruhás fővárosi őr, a Nemzeti Munkaközpont és a MOVE egyenruhás osztagai állták körül a sírt, amelyet a lobogó kandeláberek alatt már teljesen leborítottak a koszorúk és virágok, amikor a kormány kegyeletes ünnepségének ideje következett el.

A X-ik országos frontharcos találkozót későbbi időpontban tartják meg.

„Nem vagyunk egyedül!"

A belpolitikai élet az izgalmas bizonytalanság és a felvidékért való aggódás között telt el az elmult hetekben. A miniszterelnök a napokban rádió beszédet mondott, amelyben megállapította, hogy a müncheni egyezménnyel magyar szempontból bármennyire eredményes is az, teljesen megelégedve nem lehetünk. Nem nyugodhatunk bele semmiféle megkülönböztetésbe. Jövendő magatartásunk sikerét nemcsak az erőbeli és számbeli szempont dönti el, hanem elsősorban az, hogy mennyire tudunk áldozatos lélekkel, felelősség érzettel, fegyelemmel és lendülettel a nemzeti hivatástudat hangsúlyozásával együtt működni.

Tízmillió pengőt bocsát a kormány a kisipari és kiskereskedelmi hitelakció rendelkezésre. Az eddigi tervek szerint a fenti összeg kétharmad részben kisiparosok, egyharmadrészben kiskereskedők között kerül szétosztásra.

Vitézi zászló előtt

Csonkamagyarország világító tornya!
Vitézi lobogó! szökkenj a magasba,
Hadd nézhessen reád büszkén minden magyar,
Aki a hazának feltámadást akar.

Ott kint a határban, szántás-vetés közben,
Ott bent a gyárban, a gépdübörgésben, szürke irodában
Ez legyen lelkében, ezt lássa a szeme
Akármilyen munkát végez is a keze.

Minden útja végén e lobogó álljon,
Dacolva vinarral, mindent tépő széllel, tőle meg ne [váljon!

Vitézek ezrei! Kipróbált magyarok!
Ti a magyar nemzet talpkövei vagytok.
Háború tüzében szúronnnyal, puskával,
A nagy égés után építőmunkával.

Küzdöttetek bátran, vállvetve a célért,
Rendületlen hittel: a magyar eszméért.
Mindegyitek harcolt, dolgozott, szenvedett,
Amíg megváltotta a vitézi nevet.
„Vitéz", — ez az egy szó, magyar éltet jelent:
Harcos bátor multat, kemény, dolgos jelent,
Szebb jövő záloga. Egy újabb évezred,
Ha veletek együtt megy az egész nemzet.

Ti a magyar épület oszlopai vagytok,
De az oszlop s a fal egy egységet alkot.
Ti vagytok a gyökér, tápláljátok a fát,
Hadd nőjjön magasra s lombjával takarja
A nagy magyar hazát.

Minden egyes magyar édes testvéretek,
Nyujtsatok hát neki segítő jobbkezet,
Hogyha elcsüggednek, ha nem látnak tisztán,
Vezessétek őket a magatok útján.

Irány a lobogó! Ti azt már tudjátok,
Ezt a rögös utat elég rég járjátok.
Küzdöttetek rajta, — de tudjátok nincs más,
Amely célhoz vezet. A többi árulás.

Mint volt tizennyolcban, a háború végén,
Mikor álprófétáik az ellenség pénzén,
Koporsót ácsoltak, ásták a sírgödröt,
A halál szekere földünkön dübörgött.

Már-már úgy látszott, hogy bele hal a haza.
De nem! Mert megindult Horthy kis csapata.
Alig pár száz ember, csak egy maroknyi had,
De szívükben égett a vitézi gondolat, a vezér bizalma, [bátorsága, hite,
Ez a kis csapat győzelemre vitte.

S aki megmentette akkor a nemzetet,
Megalapította a „vitézi rendet".
Tudta, hogy gerinc kell minden erős testnek,
E szerepet adta a vitézi rendnek.

Nehéz feladat ez, nagy kötelezettség.
De az igaz vitéz megállja a helyét.
Végzi a munkáját, mit az élet rárótt,
S maga előtt látja mindig a szent zászlót.
Melyre feleskü dött, mikor vitézzé lett,
S melyet bármi áron, hűségesen követ.

Ennek a zászlónak avatjuk a mását,
Ma, s kérjük az Istent, adja rá áldását.
Hogy ez a lobogó, mint a magyar eszme,
Lengjen a magasba, éljen a szívekbe.

Tolna vármegyéből összegyűlt vitézek!
Tiétek e zászló, jól megőrizzétek.
Harcos, dolgos kézzel magasra tartsátok,
Hogy hirdesse fennen vitézi példátok,
Hirdessen töretlen hitet, összetartást,
Hogy majd hirdethessen magyar feltámadást.

Szekszárd, 1938 szeptember 25.

Vitézi zászlószentelésre írta

Tartoskeddi vitéz Benke Józsefné.

Kormányrendelet a fegyvergyakorlatra bevonult tartalékosok érdekeinek védelmére

Rendelet a családi segélyről. A honvédelmi miniszter a honvédvegyesdandár-parancsnokságokhoz, valamint a vármegyei és városi törvényhatóságokhoz intézett rendeletében elrendelte, hogy a fegyvergyakorlatra bevonult legénység családja (feleség, és gyermekek) családi segélyben részesüljön. A feleség után havi 15 pengő, minden gyermek után havi 10 pengő. Segélyezésre rászorultnak tekintendő a család akkor, ha jövedelme (keresete) kis- és nagyközségekben havi 60 pengőt, megyei és törvényhatósági jogú városokban havi 80 pengőt, Budapesten pedig havi 100 pengőt meg nem halad. A családi segélqért a fegyvergyakorlatra bevonultaknak illetékes csapatparancsnokságuknál kell jelentkezniök. A honvédelmi miniszter egyúttal intézkedik aziránt is, hogy a rendes, tényleges szolgálatot teljesítők (tehát nem fegyvergyakorlatra bevonultak is) családjai az eddigi személyenkénti 5 pengő családi segély helyett szintén felemelt összegű családi segélyben részesüljenek. Ez évi október 1-étől kezdődően tehát ezek feleségei is havi 15 pengő, gyermekei pedgi havi 10 pengő családi segélyben fognak részesülni.

Bornemisza Géza iparügyi miniszter megbízásából vitéz Szakváry Emil államtitkár tárgyalt a nagyipari egyesületek vezetőivel, akik kimondották, hogy a bevonult ipari munkások ellátatlan hozzátartózóinak az állam részéről folyósított összeghez, annak 50 százalékával járulnak hozzá, még pedig szeptember 15-ig visszamenően. Ez a pótsegély vonatkozik a bevonult ipari munkások fel- és lemenő ágú ellátatlan hozzátartozóira és minden kiskorú gyermekére. Az iparügyi minisztériumban tudomásul vették a gyáripar elhatározását.

A 7110—1938. M. E. szám alatt kibocsátott rendelet, a rendkívül fegyvergyakorlatra bevonult személyek érdekeinek védelmét célozza a peres és meghagyásos eljárásokban, lakás és egyéb helyiség bérletére vonatkozó jogviszonyokban. Végrehajtási eljárás során a rendkívüli fegyvergyakorlatra bevonultak ellen általában csak a követelés biztosítására szolgáló cselekményeket engedi meg a rendelet, mely azonban nem vonatkozik arra, akinek keresetét vagy jövedelmét a bevonulás lényegesen nem érinti; továbbá egyes követelésekre is kivétel a tartásdíj és a szolgálati viszonyból eredő tartozás is. A bevonult személy ellen a hitelező kérelmére esődöt nyitnyi nem lehet, kivéve, ha keresetét vagy jövedelmét a bevonulás lényegesen nem érinti. Ha a bevonult a lakbért nem tudja fizetni, rögtöni hatályú felmondással a bérlet meg nem szüntethető. Ha a bért fizeti, rendes felmondással sem lehet megszüntetni a lakás bérletét. Szolgálata alatt lakbéremelésnek sincsen helyen.

VITÉZEK LAPJA KÉPES HIRADÓJA



A birodalmi német csapatok bevonulnak Kleinphilippsreut szudétanémet városkába.

A német és lengyel csapatok a szudétavidéken, illetve Teschenben



A lengyel haderő tankosztagai Cieszynbe (az eddigi cseh Teschenbe) érkeznek

A „VITÉZEK LAPJA" INGYEN MELLÉKLETE

1938 OKTÓBER 11

A MÜNCI
NÉGYHAT
ÉRTEKEZ

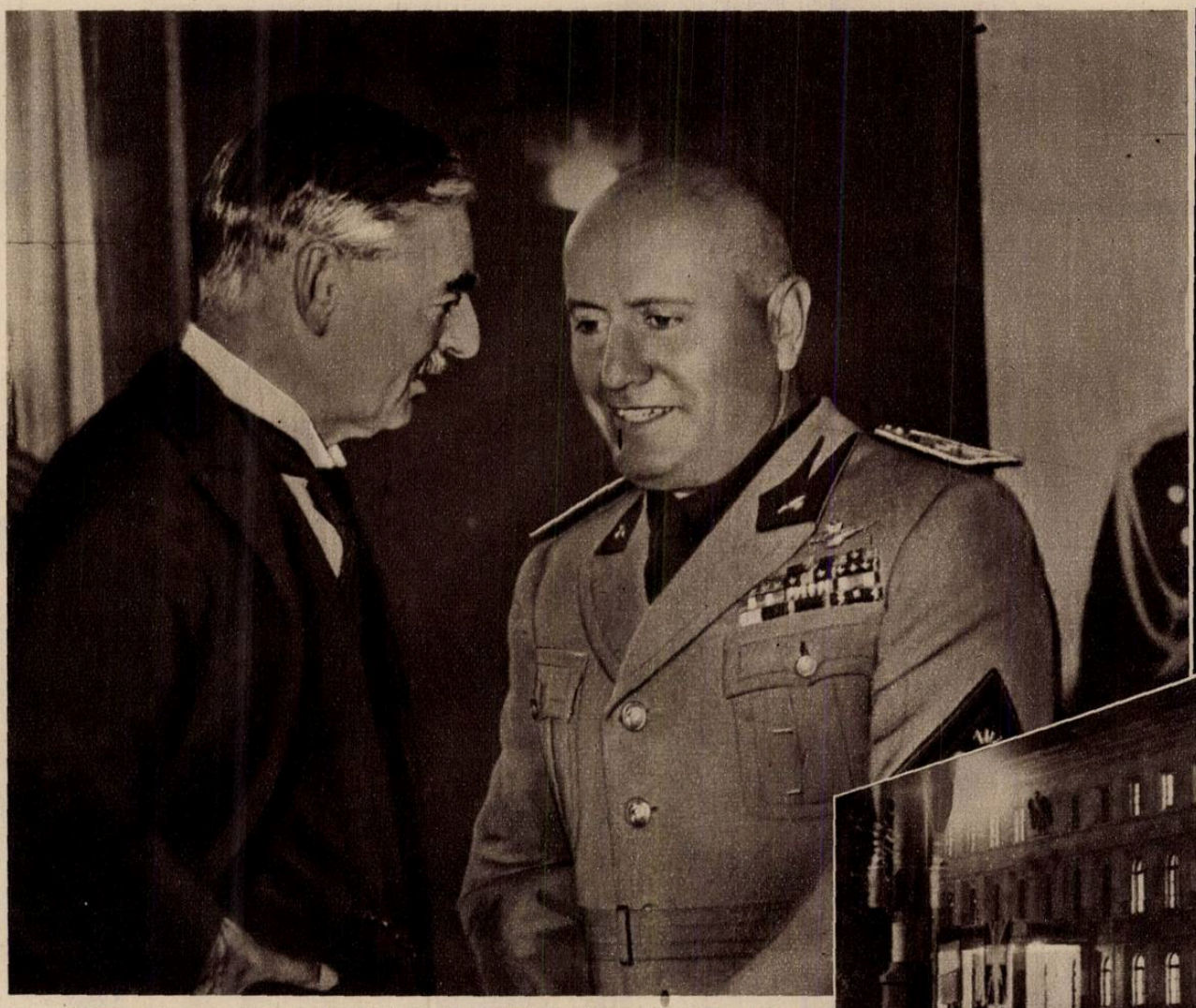

Chamberlain angol miniszterelnök és Mussolini kedélyesen beszélgetnek a müncheni egyezmény aláírása után.

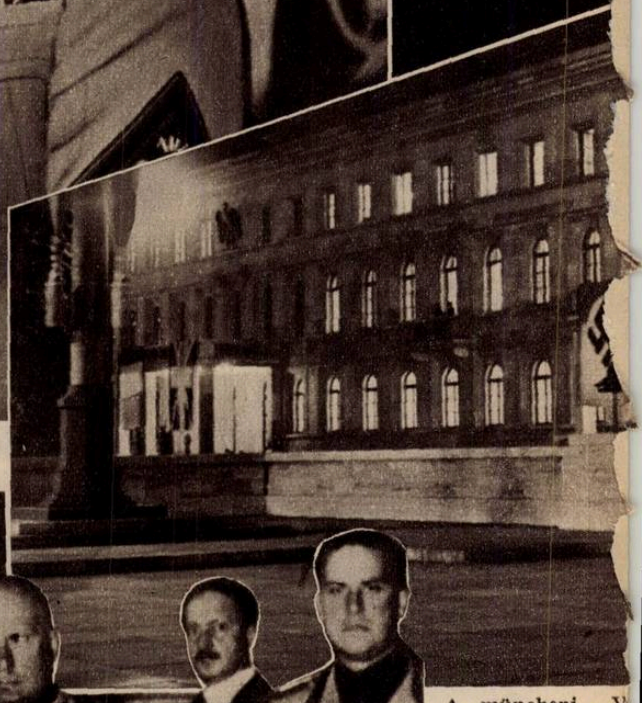

A müncheni „V
ahol a nagyjelentő
nácskozások lef

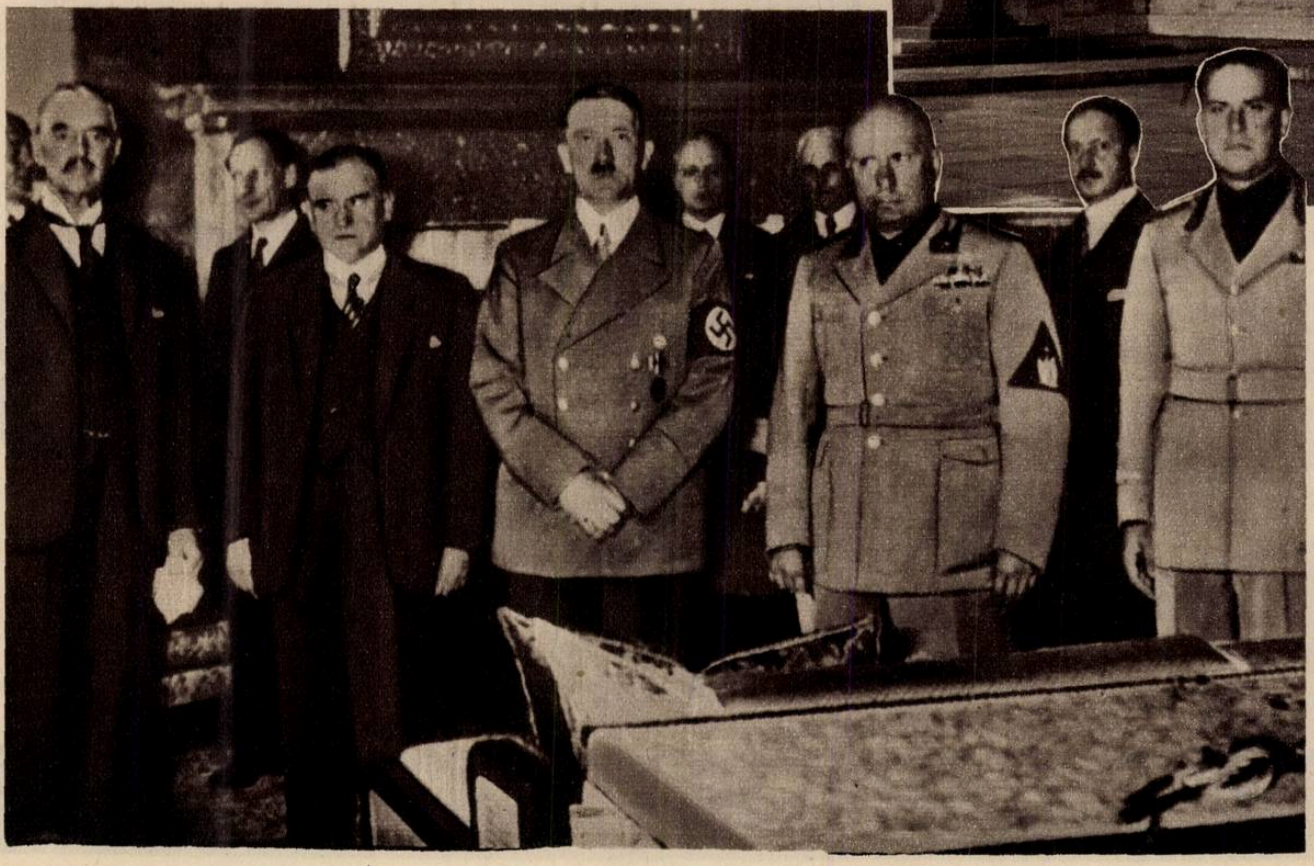

Chamberlain, Daladier, Hitler, Mussolini és Ciano gróf a müncheni tanácskozások megkezdése előtt.

ENI
LMI
ET



Daladier francia miniszterelnök repülőgépen Párisba érkezik a müncheni négyhatalmi konferencia befejezése után.

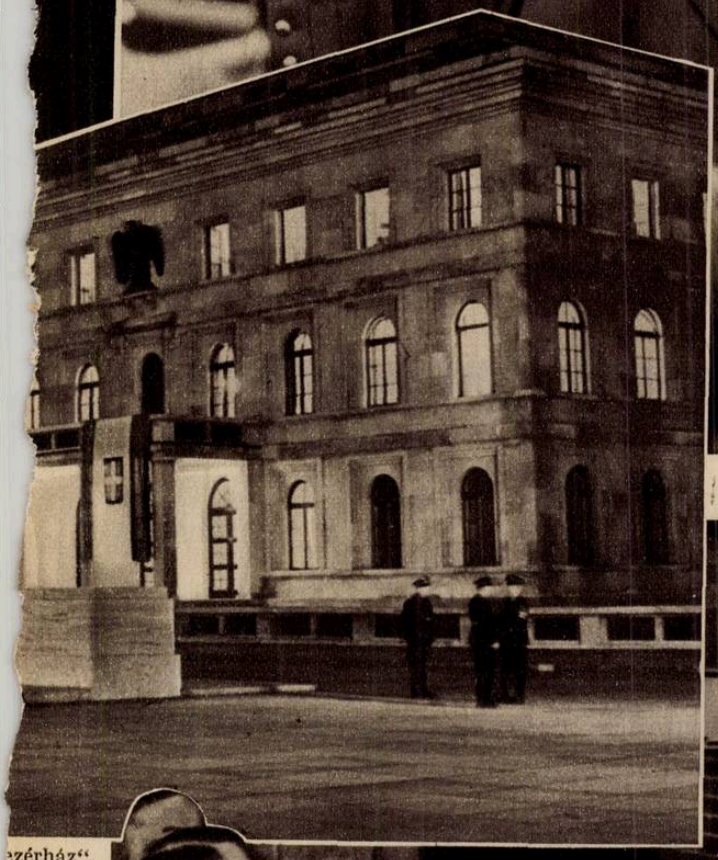



ezérház",
ıségű ta-
olytak.

gy hata-
képviselői
müncheni
ezérház"
ozószobá-
n tanács-
iak Cseh-
vákia fel-
tásáról.



Az otthon melegségét

a fárasztó napi munka után a

lampart

önfűtő fürdőgarnitúrával és a **LAMPART „CELUS"** folytonégő szobakályhával teremtjük meg.

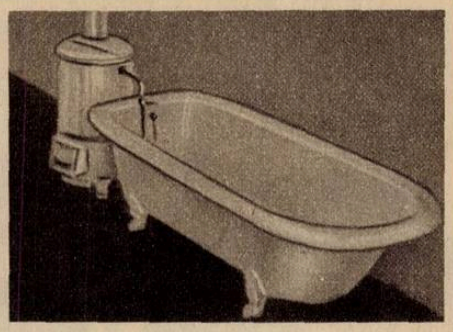

A fürdőhöz nem kell vízvezeték.



A lakásfűtésnél nagy tűzelőanyag megtakarítás.

Könnyen kezelhető, ízléses, a lakásnak is dísze.
KEDVEZŐ FIZETÉSI FELTÉTELEK
KÉRJEN PROSPEKTUST!

Kivágandó!

T.
LAMPART GYÁRTMÁNYOK ELADÁSA KFT.
Budapest, VII,
Erzsébet-körút 19.

Kérek díjtalan prospektust a LAMPART önfűtő garnituráról és a CELUS szobakályháról.

Név _____

Cím _____

V. L.

CSAK BIZTOS HATÁSU PORPÁCOT
HASZNÁLJUNK AZ ŐSZI CSÁVÁZÁSHOZ

ARZOPÁC – PORZOL – TILLANTIN
SZÁRAZPÁCOK

MEGBIZHATÓSÁCA 15 ÉVE KÖZISMERT.
GYORS CSÁVÁZÁST, VETŐMAGMEGTAKARÍTÁST BIZTOSIT A PORPÁCOLÁS

KÉRJEN DIJMENTES ÚTMUTATÓT:
AGRO RT. BUDAPEST, HAJÓ U. 2

DOLGOZTASS, HOGY DOLGOZHASS!

Vitézi szemmel...

Október 6.

A magyar nagypéntek megünneplése a világesemények következtében és a Felvidékért való aggodalmak közepette, ebben az esztendőben valahogyan szinte észrevétlenül ment végbe. Pedig éppen napjainkban az október 6-i magyar gyásznak talán még sajgóbban kell megfájdulnia, hiszen a régi monarchiából még kiséretképen megmaradt magyargyűlölő szellem, amely a bécsi udvar mögött is a gyűlölködés szellemét képviselte, éppen most éled újra a felvidéki magyar területeken. Ma ugyanaz a szellem szabadult rá Prága felől a Felvidék magyarságára, mint amelyik akkor Bécsből az aradi vértanúkat kivégeztette. Mert a monarchia vezetésében is, sajnos, éppen az a cseh befolyás érvényesült a magyarok ellen is, amely a világháború után összehazudta a maga országát és amely most nyiltan tör meginl a magyarságra. Az október 6-i magyar gyász emlékének nem szabad elhalványodnia, örökké emlékeznünk kell rá, hogy ez az emlékezés megtartsa, élessze az egymáshoz való tartozandóságunk érzését és szüntelen éberségét a nemzet védelmében.

Gömbös Gyula emléke.

Talán jutalomképen hűséges, törhetetlen magyar voltáért, méltatta a Gondviselés Gömbös Gyulát arra, hogy az aradi vértanuk halálának napján halhatott meg. Avagy talán október 6-a hajnalán az erre a napra való gondolás, az aradi gyász emléke, ölte meg az ő, a magyar végzeten annyiszor töprengő, a betegségtől akkor már elgyöngült szívét. Mindenesetre, minden tragikuma mellett is a legszebb magyar sors jutott neki, amikor az aradi vértanúk napján kell róla megemlékezni. Mert megilleti őt az emlékezés. Azokban a napokban és időkben, amikor úgyszólván kialudtan, csak hamú alatt izzott a magyar Geniusz tűze, akkor az ő lángoló lelkesedése szinte a romantika határán járó magyar hite, bátor lendülete volt egyik gyujtó szikrája a magyar föltámadásnak, a szegedi ellenforradalomnak és mindannak, ami az ellenforradalomból kivirágzott. Később pedig ő volt legbiztosabb megérzője és elindítója a magyar külpolitikai irányvezetésnek s másrészt pedig akikben ő rátermettséget látott, azok bizonyultak a legmagyarabbaknak. Az ő sugallaszerű jóslatai, az ő jóllátó szemének a meglátásai, bizonyultak igazaknak és helyeseknek. Értékét az a sok alattomos gáncs jelzi legjobban, amiket a nemzet belső ellenségei ellene harcba vettettek, és amiket a kishitűek, az örökké vakon ítélkezők, mint minden idegen mérget, olyan könnyen közel engedtek magukhoz. Nekünk, vitézeknek, azonban éppen ezért kell az ő rendíthetetlen magyar hitét, önérzetes magyarságának az emlékét tisztán őriznünk. Ma az ő derüs, diadalmas hite hirdetné a Felvidék magyarságának felszabadulását, de éppen jellegzetes magyar tragikuma hozta magával, hogy nem adatott meg neki ez az öröm.

A lélek és a technika.

Az irodalom berkeiben egészen váratlanul nyilatkozott meg az elmult héten olyan szomorú tünet, amely azt mutatja, hogy a magyar szellemiségi átalakulás, megújjulás folyamatában mennyi még a hézag, mennyi a holt terület és mennyien vannak még a jószándékú magyarok között is, akik süketek és vakok a nemzeti szellem megújhodása iránt. Annál kétségbeejtőbb ez a tünet, mert ott jelentkezett, ahol a magyar tudományosság és irodalom legfőbb fellegvárának kellene lennie, ott tettek az akadémiai Vojnich-díj odaítélésénél a bíráló professzorok arról bizonyságot, hogy semmit sem tudnak mindarról, ami a magyar szellemiségi és lelkiségi területeken az utolsó két évtized alatt végbement. Igy történhetett meg, hogy ez az illusztris társaság eltekintve attól, hogy a legmagyarabb új szerzőket bírálásra sem méltatta, ehhez még súlyosbitóul Molnár Ferencet helyezte elébe Nyírő Józsefnek, a legrafináltabb technikájú irodalmi mesterembert, a magyar sors-rajzolás nagy íróművészének.

Mert, hogy Csató Kálmánt tartotta méltónak ez az illusztris társaság az első díjra, a pipázó Ladányinak kedélyes szerzőjét, azt még csak meg bocsájthatnók, de kimagyarázza meg nekünk a megérthetésig, hogy micsoda ítélet alapján helyezheti lelkes ember, irodalmi magyar ember Nyírő József elé Molnár Ferencet? Azt mondja a bírálóbizottság egyik tagja: „Igaz, hogy Nyírő József darabja megkapta a lelkemet, de szerkezeti tekintetben gyengeségei nyilvánvalóak." — Ime a minden tudós értéke mellett is vak magyar lélek, a mult század nyolcvanas, kilencvenes évek óta éppen a Molnár Ferenc világszemlélet és irodalomszemlélet mérgeitől megrontott vak ítéletl Mert kérdezzük, hogy éppen az irodalomban, mi hát a lényeg, a lélek-e vagy a technika? A tudós tanár úr éppen ezzel a védekező ítéletével mondotta ki az igazabb bírálatot önmaga fölött is és a két író fölött is. Mert a világ minden Molnár Ferencénél az a nagyobb érték Nyírő Józsefben, ami a tudós tanár úr lelkét megragadta, ráeszméltetni arra már nem tudta, amit pedig bizonyára tudat alatt maga is vall, hogy az irodalom nem technika, nem szerkezet, hamen a legtisztább értelemben vett lélek.

(t)

SZEMÉLYI HIREK

Kinevezések: A Kormányzó Úr Őfőméltósága dr. vitéz Falta Ernőt miniszteri segédfogalmazóvá, vitéz Gömbös József kisegítő szolgát ideiglenes minőségű II. osztályú altiszté nevezte ki.

Címadományozás. A Kormányzó Ur Őfőméltósága az iparügyi miniszter előterjesztésére vitéz Tusnády Ferenc, a Kisgyóni Bakonyvidéki Egyesült Kőszénbánya Részvénytársaság bányaigazgatójának a magyar királyi bányaügyi tanácsosi címet adományozta.

Kinevezés. A belügyminiszter az alsófokú Társadalombiztosítási Szakbizottság elnökévé dr. vitéz Jósfay György miniszteri tanácsost nevezte ki.

Halálozás. Vitéz Szabó Lajosné százados özvegye Szombathelyen meghalt.

Halálozás. Vitéz Garai Jánosné Budapesten folyó hó október 3-án elhunyt. Temetése október 5-én volt a Rákoskeresztúri temetőben. Az elhunyt temetésén résztvettek a XIV. kerület vitézei, a vitézi kertváros lakói közül sokan, élükön vitéz Herczegh Ferenc kerületi hadnaggyal, és helyettesével, vitéz Ablonczy Ernővel, a vitézi kertváros gondnokával.

VITÉZI ÉLET

Az O. V. Sz. hivatalos rendeletei

ÉRTESITÉS. Értesítem a megváltásos telekkel ellátott vitézeket, hogy az idevonatkozó pénzügyminiszteri rendelet értelmében 1938. évtől kezdődőleg a megváltásos vitézi telkek ügyeit is az Országos Vitézi Szék fogja intézni. Ennélfogva felhívom az ily telekkel ellátott vitézeket, hogy megváltásos telkük után esedékes használati díjat, illetve törlesztőrészletet ne a községi előljáróságnak, vagy a LEBOSz-nak, hanem kizárólag közvetlenül az Országos Vitézi Széknek fizessék be a 61.072. számú postatakarékpénztári csekkszámlára. A csekkbefizetési lapra a vitézek pontosan írják rá, hogy az összeget mely községi megváltásos telek után küldték be. Amennyiben egyes megváltásos telkesek a folyó évben már teljesitettek volna befizetést, úgy felhívom nevezetteket, hogy a befizetés idejét, pontos összegét — szolgálati úton — jelentsék az Országos Vitézi Széknek annak megjelölésével, hogy az összeget hová küldték, illetve fizették be. O. V. Szék 9127/VII—1938.

Győr vm. Vitézi Székénél a széktartói állás f. évi november 1-ével megüresedik. Ezen tiszteletdíjas széktartói állásra pályázhatnak mindazon nyugállományú, szkv. tisztek, akik a 60-ik életévüket még nem töltötték be, továbbá oly emléklappal ellátott tisztek, akik az 50-ik évüket már betöltötték és tagjai a Vitézi Rendnek. A pályázók az Országos Vitézi Székhez címzett kérvényüket a Vitézi Rend Főszéktartójához küldjék be. Tájékozásul szolgáljon, hogy azon pályázónak, aki beosztást nyer, Győrben kell laknia. Jelenlegi lakóhelyükről az állomáshelyre átköltözködési költség nem igényelhető. 2030/Biz. I. 1938. O. V. Sz.

Vitézek kedvezményes vadászlőszerrel való ellátása ügyében, az Országos Vitézi Széknek e tárgyban tett előterjesztésével kapcsolatban a Kereskedelmi és Közlekedésügyi miniszter értesítete az Országos Vitézi Széket, hogy a vitézeknek kedvezményes vadászlőszerrel való ellátás céljaira a kereskedelmi tárca költségvetésébe n fedezet nem áll rendelkezésre.

Vitézi Székkapitányok hivatalos közleményei

Hajdúvármegye vitézeinek figyelmébe. Felhívom a vitézeket, akiknek váromanyos fiát jövőben az avató bizottság elé állítják, hogy annak eredményét a vármegyei Vitézi Széknek irásban jelentsék be. Az apa elhalálozása vagy akadályoztatása esetén a jelentéstétel az illető váromanyost terheli. Székkapitány.

Abauj-Torna vármegye vitézeihez. A járási vitézi értekezletek 1938 évben a következő helyen és időben lesznek: Abaújszántón október h. 16-án 9 óra 45 perces kezdettel a községháza nagytermében. — Göncön október hó 23-án 9 órai kezdettel a Népházban. — Szikszón október hó 30-án 9 órai kezdettel a községháza tanácstermében. — Bodvaszilason november hó 20-án 10 órai kezdettel a főszolgabírói hivatalban. Encsen november hó 27-én 9 óra 30 perces kezdettel a Népházban. — Az értekezleteken az illető járásokhoz tartozó összes vitézek és vitézi váromanyosok, valamint vitézi váromanyos jeleöltek résztvenni tartoznak. Az értekezletről csakis az ágyban fekvő beteg vitézek és váromanyosok maradhatnak el, de azok is elmaradásukat orvosi bizonyítvánnyal tartoznak igazolni. Fentiekkel kapcsolatban felhívom a figyelmet az OVSz. 59. Biz. 1937, sz. rendeletének alábbi részére: „A vitézi Rend törvényes alaprendeletének 10. §-a elrendeli, hogy az előljáró vitézi szervek a Vitézi Renden belül az együvé tartozás gondolatát ápolják és a vitézi esküvel fogadott közszolgálat teljesitését számonkérjék. Ezen törvényes rendelkezések végrehajtását a vármegyei vitézi székek a járási vitézi értekezleteken és a vármegye központjában tartandó vitézi napon gyakorolják. Minden vitéz legelemibb kötelessége, hogy évente legalább egy ilyen értekezleten megjelenjék." — Az értekezletre a vitézek vitézi telkeik adóívét, a Vitézek Lapjánál fennálló hátrálékaik összegét, valamint a lapra történt befizetések csekkszelvényeit hozzák magukkau. A járási vitézi hadnagy urak és vitézi őrmesterek megbízóleveleiket az értekezleten bemutatni tartoznak. Az előző évi értekezletekről egyesek az értekezlet befejezése után tartott vitézi áldomáson nem vettek részt. Felhívom a figyelmet arra, hogy a vitézi áldomások csekély költséggel szerény keretek között vannak tartva és a mistoha anyagi körülmények között vannak tartva és a mostoha anyagi körülmények zek mindenkor szívesen vállalják. Nagy súlyt helyezek arra, hogy vitézeim az áldomáson hiány nélkül résztvegyenek. Öltözet: Ünnepi, összes kitüntetésekkel és vitézi jelvénnyel. (Nem miniatűr jelvényekkel). — Egyenruhában résztvevő e. e. tiszteket kéri a székkapitányság, hogy az értekezleteken zubbony és fekete nadrágban szíveskedjenek résztvenni. Legénység öltözete: Kimenő. — Székkapitány.

Nógrád-Hont k. e. e. vármegyék vitézei. Az október hó 4., 7., 8., 11., 15., 18., és 22-ére egybehívott járási, illetve városi vitézi értkezleteket a mostani helyzerte való tekintetel, egy később meghatározandó időpontra elhalasztom. 19/msz. 1938. Székkapitány.

Felhívás jelentkezésre. Ismertelen helyen tartózkodó vitéz Végh Kálmán váromanyos, színművészt, aki 1905. január 3-án Budapesten született, most már ismételten felhívom, hogy pontos lakeímét azonnal jelentse Csongrád Vármegye Vitézi Székének, Szeged, Kálvin-tér 6. sz., mert ellen esetben a várható következményeket magának tulajdonítsa. Székkapitány. — Vitéz Molnár János (8487 leg) 1893. VII. 17. születésű. Orosháza, I. Kutasi utca 8. sz. alatti lakos minden bejelentés nélkül ismeretlen helyre elköltözött. Felhívom a nevezettet, hogy pontos lakeímét a Békésvármegyei Vitézi Székkapitányságának haladéktalanul jelentse be. Székkapitány.

Somogy vármegye Vitézi Széke. Vitéz Borbély János (4137.) budapesti lakost felhívja pontos címének azonnali bejelentésére. Székkapitány 645/msz. 1938.

Adományok nyugtázása és köszönete. A tragikus körülmények közt elhalt vitéz Zsalakó Mihály családja részére Tolnamegye Vitézi Székkapitányához az alábbi küldemények érkeztek: Vitéz Bornemisza Félix 10 P, v. Antal János 5, M. kir. 1. lovas ddr. parság 10, v. Szurmay Sándor br. 10, v. Márky főjegyző 2, v. Draskóy Ferenc 20, v. Kovács Miklós 5.10, dr. v. Turay Márton 10, v. Vereczkey Ferenc 8, v. Kelemen József, v. Hunfalvy Elemér, v. Vida Ignác, és Szabó László, dr. Solth Károly, v. Liszkay Viktor, v. Szentgyörgyi Lajos és dr. v. Förhencz Sándor 2—2 P, v. Vináry Ervin 10, Nemzetes Asszonyok társasága Tiszacsege 5, v. Kókai István 2.20, v. Mike Gyula, dr. v. Márton Andor és Kesseő Éva 3—3, v. Lengyel Béla 10, Hirsch és Frank gyári olvasókör, Salgótarján 30, v. Németh Lajos 4, v. Panghó Mihály, Salgótarján gyüjtése 62.90 pengő.

A küldeményeket eljutattuk özv. vitéz Zsalatkó Mihálynénak, aki családjával együtt hálás köszönetét tolmácsolja a jószívű adakozóknak. Tolna vármegye vitézi Széke és a Tolnavármegyei Társadalmi Bizottság nevében pedig hálás köszönettel nyugtázzuk az adományokat. Vitéz Tihanyi Szilárd alezredes, Székkapitány, dr. vitéz Bogdány György, m. kir. tisztiorvos, a T. B. ügy. elnöke.

BUDAPESTI HIREK

Előadó est a Vitézi Rendházban. Budapest Székesfőváros Társadalmi Bizottsága folyó évi október hó 24-én este 7 órakor tartja első őszi előadóestjét a Vitézi Rendház dísztemében (Bp. VIII., Üllői-út 8.)

MŰSOR.

1. Vitéz Horváth Gyula tábornok: Megnyitó. — 2. Vitéz Igmándy-Hegyessy Géza testőrtábornok, ügyvezető vitézi törzskapitány: A Vitézi Rend helyzete. — 3. Dr. Toporczy Emil: A dunavölgyi kérdések rendezése tekintettel a Csehszlovák válságra. Erre az előadó estre minden vitézt és vitézi hozzátartozót (különösképpen pedig a várományosokat) meghívom. Öltözet: Sötét ruha. Elnök.

1. NYELVTANFOLYAMOK:

Társadalmi bizottságunk ,mint a multban, ez évben is megrendezi a nyelvtanfolyamokat.

Kizárólag társalgási formában fogjuk tanítani a német, francia, angol és lasz nyelvet úgy kezdők, mint haladók részére.

A tanítás nyugodt haladásának érdekében a fenti nyelvek bármelyikének tanulására legkésőbb f hó 14-én estig lehet jelentkezni a társadalmi bizottság hivatali helyiségében, Üllő-út 8. I. em. 14. szám alatt. (Lehet írásban is jelentkezni.)

Számítva a nagy érdeklődésre felkérjük azokat a nemzetes urakat, vagy k. hozzátartozóikat, akik a fenti nyelvek bármelyikének tanítását vállanák, ezen szándékukat akár személyesen, akár irásban sziveskedjenek Társadalmi Bizottságunknál bejelenteni.

2. TÁNCTANFOLYAM:

A mult évi sokak részéről történt kérésre Társadalmi Bizottságunk az egyik fővárosi tánc-iskola vezetőjével megállaodást kötött a Vitézi Rendházban rendezendő tánctanfolyam megrendezésére.

A tánctanfolyam 10 héten keresztül hetenként egyszeri, két órás tanítással P 12,— tandíj ellenében vehető igénybe, kizárólag vitézi hozzátartozók részéről. A tandíj két részletben fizethető, és pedig a jelentkezéskor az első, november 2-án a második részlet. A tandíjban a Rendház ruhatárának ingyenes használata is benn foglaltatik.

Felkérjük az összes érdeklődőket, hogy részvételi szándékukat a társadalmi bizottsággal, akár személyesen, akár írásban mielőbb szíveskedjenek közölni.

3. KEDDI ESTÉINK:

A mult évben oly nagy látogatottságnak örvendő kedd esti összejöveteleinket megkezdtük. Kérjük a Rendtársak minél nagyobb számban való megjelenését.

4. SPORT:

a) Vívó szakosztályunk vitéz Szombathelyi Béle nemzetes úr szakavatott vezetése alatt úgy a kezdő, mint a haladó vivóink részre megkezdte működését. A vívást úgy gyermek-fúk és leányok, mint a felnőttebb gyermekek és felnőttek részére rendezzük meg. Részvételi díj személyeként havi 3 pengő. Jelentkezéseket még e hónap 18-áig fogadunk el.

GYÖNGYSZEMEK
a magyar vitézség kincstárából,
(Összeállította és tanulsággal ellátta: vitéz Nagymegyeri Nagy Károly ny. altábornagy.

Kiss Mihály népf. őrmester 1917. október 2,-án a Monte St. Gabriellen levő állásaink erős olasz támadások célpontjai voltak. Hatalmas tüzérségi tüz előkészítés után az olasz gyalogság ezredének egyik kisebb részét állásából kivetette és azt elfoglalta. Kiss őrmester ezt látva, a visszafutók felé szaladt, azokat feltartóztatta és az állást ellentámadással ismét visszafoglalta, miközben jobb vállán súlyosan megsebesült. Kiválóan öntevékeny és erélyes magatartásának jutalma az arany vitézségi érem lett.

Tanulság: Válságos pillanatokban egyedül a parancsnok erélyes és elszánt *példája* képes öntudatra ébreszteni és tettre serkenteni a kiválasztott csapatot. Az ilyenkor kifejtett magatartás és tetterő hivatott parancsnokává teszi az illetőt, — bárki is az, — annak a csapanak, amelynek lelke átmenetileg megrendült.

A jó példa tanít a legmeggyőzőbben!

Bentzik Sándor tart. főhadnagy a cs. és kir. 4. gyal. ezredben — Szurmay hadseregcsoport.

1915 áprilisában a Czerembra magaslat (határhegy az uzsoki szorosban) elkeseredett harcok csúcspontja volt. Az itt harcoló 128. Sárkány-dandár megerősítésére a 44. gyal. ezredet rendelték előre. Miközben az ezred a magaslaton felfelé előnyomulásban volt, az ellenség már a magaslaton volt, tehát kizáróan saját erejükben és kitartásukban bízhattak. Bentzik akkor még mint zászlós, századparancsnok volt. Százada a jobb szárnyra került, ahol egy völgy húzódott. A szomszéd csapat a völgyön túli magaslaton volt. A völgy védelmét is Bentzik századára bízták. Kettőzött figyelemre és erőfeszítésre volt szükség, mert az ellenség tizenkétszer tett kísérletet a völgyben, hogy ott áttörjön. Ezt azonban minden alkalommal meghiúsították. Bentzik százada még gyengült. Öt napi szakadatlan harcban, teljesen magára utalva küzdött. Bentzik zászlós maradék századával a Czerembrán, amelyet mégis sikerült megtartani és ilymódon eredményesen közrehatott abban, hogy az orosz az Ung völgyben betörhessen.

Tekintve a gyenge erőt, a nagy hidegben kiállott szenvedéseket a csapat fáradt voltát, az öt napon keresztül segítség nélkül szakadatlanul folyó elkeseredett harcokat, továbbá, hogy századánál csak egy önkéntes őrmester szakaszparancsnok volt, az is hősi halált halt: Bentzik teljesítménye olyan volt, hogy érte az arany vitézségi érmet feltétlenül kiérdemelte.

Tanulság: Bentzik zászlósnak önbizalomal párosult kitartásában rejlő példája volt az, amely nagyszerű teljesítményét lehetővé tette. Nagy felelősséget viselt ő ott azon a veszélyeztetett jobbszárnyon az esetelt rettenetes körülmények között. Önbizalmát és kitartását ez a felelősség növelte. Ebből pedig megtanulhatjuk, hogy a felelősség a legnagyobb erőkifejlesztő tényező amely az emberből talpig férfit csinál.

Ahol a felelősséget átérzik, miként azt a magyar határ védelmében Bentzik Sándor zászlós fokozottan átérezte, ott az erő is fokozódik, akár a félistenek teljesítményének határáig.

Boros Béla, jelenleg adóhivatali főtiszt Ujpesten, 20 hónapot töltött a harctéren, mint számvevő őrmester a 20. népfelkelő gyalogezrednél. Ezért a szolgálatért a koronás vaskereszttel tüntették ki. Utóbb rohamkiképzése és beosztása is volt, s mint ilyen, a legszebb fegyverténye volt 1917. február hó 27-én, amidőn Bukovinában Radautz és Istensegíts vonalán álltunk szemben az oroszokkal. Istensegíts épp a két arcvonal közt terült el. Ennek a bukovinai magyar községnek egyik pajtájában 17 sebesült magyar és német katona feküdt, már napok óta étlen, szomjan, gondozatlan. A falu orosz tűz alatt állott. Boros Béla vállalkozott arra, hogy a faluból a biztos pusztulásra itélt szerencsétlen bajtársait kihozza. Hét lovas targoncával az oroszok által tűz alatt tartott országúton behatolt a faluba, s onnét kihozta a már teljesen elalélt sebesültjeinket. E veszélyes vállakozásnál Borosnak két hajtó katonája és 4 lova gránáttól súlyosan megsebesült, de viszont az a 17 ember, akiket aztán a segélyhelyen átadott, az életnek meg lett mentve. Boros kitüntetése: bronz vitézségi érem és a német vaskereszt, mert a megmentettek közt 4 német katona is volt. Gömbös Gyula vezérkari százados is ebben az állásban sebesült meg, s Boros adta őt át a segélyhelynek.

Boros Béla 1918 január hó 22-én Ukrajnába való bevonulásakor, rohamcsapathoz beosztva, a Szereth folyónál egy orosz gránáttól maga is megsebesült. Fej- és combsérülést kapott.

Mai polgári pályáján hivatali kartársai és ismerősei részéről bátor harctéri cselekedeteiért különös megbecsülésben részesül.

b) Lövész szakosztályunk szintén megkezdte erőteljes működését vitéz Telepy Miklós kerületi hadnagy vezetésével. Kérünk minden nemzetes urat és vitézi gyermeket, hogy a lövész kiképzésen minél nagyobb számban vegyenek részt. Jelentkezni a társadalmi bizottságnál e hónap végéig lehet. Részvételi díj nincs.

A vitézi sportkör felhívása. Budapest Székesfőváros Vitézi Társadalmi Bizottságának sport osztálya felkéri mindazokat a vitézeket és vitézek hozzátartozóit (tehát hölgyeket és gyermekeket is), akik vívni, célbalőni, úszni, boxolni, tornázni vagy sielni óhajtanak, hogy

október hó 15-én, azaz szombaton este 6 órakor a Rendház dísztermében jelentkezni szíveskedjenek. A sportszakosztályi díj fejenként és havonként P 3.— Az első havi tagdíj a jelentkezéskor fizetendő.

Észak-Pest vármegye Vitézi Társadalmi Bizottsága felkéri a vármegye állományába tartozó szabad pályán lévő, továbbá iparos- és kereskedő rendtársakat, hogy folyó hó 16-án d. u. 5 órakor a Vitézi Rendházban, Budapest, VIII., Üllői-út 8. szám, érdekeik megbeszélését célzó gyülésen okvetlenül megjelenni szíveskedjenek.

Elmaradnak a túrista kirándulások. Tekintettel arra, hogy vitéz Kiss nemzetes úr túristavezető, hazafias szolgálata miatt el van foglalva, a Vitézek Lapjában hirdetett túristakirándulások egyelőre elmaradnak. A későbbi időpontot a Vitézek Lapjában annak idején közzétesszük.

A budapesti vitézek leányai okótber 12-én szerdán délután 5 órakor tartják első őszi összejövetelüket. Tárgysorozat: 1. Magyar Hiszekegy . . . 2. Időszerű kérdések megvitatása. (Háziipar, Légoltalmi tanfolyam.) 3. „Milyen lelki úton haladjon ma a vitéz leánya?" címen előadást tart vitéz Kéryné Kubáss Margit dr. 4. Mit dolgozunk az új munkaévben? Megbeszélés. — Kérjük a leányokat, hogy azt a lankadatlan kitartást, amely eddig munkájukat jellemezte, fokozott erővel és kedvvel továbbra is biztosítsák a csoport számára, ezért teljes számú megjelenést kérünk. T. B. elnök.

A „háziápolás" tanfolyama megnyilt. A nemzetes asszonyok „Háziápolás" tanfolyamának első tanfolyamát megkezdtük, minden hétfőn és pénteken d. u. fél 6 órakor. Mivel a második tanfolyam csak 20 jelentkező esetén indulhat meg, kérjük írásban vagy személyesen közölni az elnökséggel (VIII., Üllői-út 8.) a jelentkezést.

Kérjük a nemzetes asszonyokat, hogy a legénységi állományú vitézek családtagjait látogassák és tapasztalataikat írásban juttassák el vitéz Endrédy Józsefné nemzetes asszonyhoz (Bp. Attila-krt. 18.)

Mindazon nemzetes asszonyok, akiknek férjei, vagy fiai katonai szalgálatra bevonultak és támogatásra rászorulnak, szíveskedjenek jelentkezni f. hó 12-étől minden este 6 és 7 óra között a Társadalmi Bizottságnál. (VIII., Üllői-út 8.) T. B. Elnök.

Meghívó. A vitézi iparosok és kereskedők csoportja folyó hó utolsó szerdáján ,október hó 28-án nagy megtyitó összejövetelt tart, melyen a csoport minden tagja családja, tehát az ezen pályán lévők valamennyien jelenjenek meg. Összejövetel helye a Vitézi Rendház (VIII., Üllői-út 8.) ideje október 28-án 19 óra 30 perc.

Október 14-én délután 7 órára a Rendházba a Székesfőváros nemzetes urait és asszonyait meghívja a Társadalmi Bizottság elnöksége. Megbeszélés tárgya: A bevonult vitézek szegény családtagjainak anyagi támogatása. T. B. Elnök.

Ha Osztálysorsjegye van jó érzés, bizalom, reménység a biztos jutalma! A jelent megjavítani, a jövőt előkészíteni és a szerencsét keresni kell! Most ismét itt az alkalom! Október 15-én kezdődik az új sorsjáték, vegyen tehát legalább egy sorsjegyet. Az első osztályú sorsjegyek ára: egynyolcad 3.50; egynegyed 7; fél 14; egész 28 pengő, az összes hivatalos főelárusítóknál.

VIDÉKI HIREK

A zalaegerszegi vitézek családtagjaikkal október 6-án este a „Move"-ban bajtársias összejövetelt tartottak, melyen vitéz Székely János vkszt. ezredes, gyalogsági parancsnok is megjelent. Vitéz Boldogfalvy Farkas Sándor székkapitány tartalmas beszédben emlékezett meg a gyászünepről, s felhívta a vitézek figyelmét arra, hogy a vértanuk kiomlott vére kötelez, így teljes felelősséggel kell vállalniok azt a munkát, mely új életre kelti ezt a sokat szenvedett vértanunemzetet. Majd dr. vitéz Horváth Bertalan járási vitézi hadnagy ismertette a jelenlegi helyzetet, s egységre és szoros összetartásra buzdította a vitézeket. Az értekezlet után vacsora volt.

RENDELETEK

A nyilt árusitási üzletekben, valamint az azokkal kapcsolatos irodákban és raktárakban foglalkoztatott alkalmazottak munkaidejének szabályozása tárgyában kiadott 34,400 sz. rendelet előírja, hogy azokban az üzletekben, amelyek élelmiszereket árusítanak, a napi munkaidő tíz, a heti munkaidő hatvan óránál, a többi üzletekben a napi munkaidő kilenc és a heti ötvennégy óránál több nem lehet. Ha az alkalmazott munkaideje egy vagy több hétköznapon megrövidül, a munkaadó kívánhatja az elmaradt órák pótlását, de ebben az esetben sem terjedhet túl a napi tizenkét órán. A munkaidőt egy évben összesen legfeljebb tizennégy napon szabad meghosszabbitani. A túlmunkát a munkaadó huszonöt százalékkal magasabban köteles díjazni, kivéve, ha az alkalmazottak évenként legalább egyhavi illetményének megfelelő remunerációt kapnak. Munka közben pihenésre és étkezésre megfelelő szünetet kell adni. A rendelet 1938. november 1-én lép életbe.

Légoltalmi rendeletek. A hivatalos lap szeptember 27-i száma a honvédelmi miniszternek négy rendeletét közli. A 62,000 számú rendelet a légi oltalom megszervezéséről szól és a légi oltalmi utasítás I. részét képezi. A rendelet előírja a légoltalom általános, valamint városonkinti és községenkinti megszervezését, továbbá a lakóházankinti és intézményenkinti önvédelmet, úgyszintén összefoglalja a légoltalmi tervre, légvédelmi készültségre és riadó-tervre, valamint az egyes hatóságoknak a légoltalomban való közreműködésére vonatkozó szabályokat. A 62,100. számú honvédelmi miniszteri rendelet a légvédelmi riasztószolgálat megszervezéséről és szabályairól, a 62,200. számú honvédelmi miniszteri rendelet a légoltalmi elsötétítő szolgálatról, végül a 63,300. számú honvédelmi miniszteri rendelet az első légoltalmi csoportba sorolt ipartelepek légoltalmának megszervezéséről intézkedik. A folyó évi szeptember 25-én érvénybe lépett 6870 M. E. számú kormányrendelet kimondja, hogy minden városi vagy mezőgazdasági ingatlan tulajdonosa vagy bitokosa, köteles légi támadás ellen való védekezés céljára a utlajdonában lévő ingatlant tartozékaival együtt a szükség tartamára átengedni. Tovább az ingatlan tulajdonosa kárának megtérítése mellett tűrni köteles azt is, hogy az ingatlanon a légvédelemmel kapcsolatos berendezések létesítésére, valamint a légvédelem céljaira való igénybevétel előkészítésére szükséges intézkedések megétessenek, illetőleg az e célból szükséges munkálatok elvégeztessenek.

Dunántúli légi tilalmi övezet megállapitása. A kereskedelem- és közlekedésügyi miniszter 75,585 sz. rendeletével a légi közlekedés számára tilos területnek nyilvánította azt a területet, amelyet északon a Nagyigmánd községet Martonvásárral, keleten Martonvásárt Sárkeresztúrral, délen Sárkereszturt Keszhellyel, nyuton Keszthelyt Nagyigmánddal összekötő vonalak határolnak. E terület felett polgári légi járóművek kivételes, külön engedély nélkül nem közlekedhetnek.

Gázálarcok forgalomba hozatala. A honvédelmi minisztérium 900,710/m.—1938. sz. körrenedelete szerint gázálarcok a m. kir. Központi ruhatár kirendeltségénél készpénzért, illetve 12 havi részletfizetésre beszerezhetők. Munka álarc hordtáskával 23.— pengő anélkül 18.50 pengő, népgázálarc hordtáskával 13 pengő anélkül 11 P.

A védőoltás hastifusz ellen, a hastifuszos beteg környezetében élő, azokkal érintkező, vagy általuk fertőzés veszélyének kitett egyénekre kötelezővé tette a most megjelent 247,000 sz. Belügyminiszteri rendelet. Védő oltásban kell részetsíteni a foglalkozásuknál fogva hastifusz veszélyének kitett egyéneket, tömeges megbetegedés esetén pedig egész községeket, városokat sőt megyéket is, valamint akik azt önként kérik.

Módosító körrendelet a tűzharcos minőség igazolásáról és a Károly-csapatkeresztre való igényjogosultság utólagos elismeréséről. A tűzharcos minőség igazolásáról és a Károly-csapatkeresztre való igényjogosultság utólagos elismeréséről a honvédelmi miniszter 29.900/Eln. Hg. 1938. szám alatt körrendeletet bocsátott ki. A rendelet a Károly-csapatkereszt igénylésének elbírálását kizárólag a honvédelmi minisztérium hadigondozási osztályának ügykörébe utalta. A népgondozási és testnevelési szervek az igényjogosultságot bizonyító okmányokat az igazolványnyal ellátottak névjegyzékével együtt ide terjesszék fel. A Károly-csapatkeresztről a jövőben csak a honvédelmi minisztérium adhat az arra jogosultaknak igazolványt. A honvédség tagjai a Károly-csapatkereszt megszerzésére vonatkozó kérvényüket mindig szolgálati úton, a polgári egyének pedig mindig a népgondozó és testnevelési szervek útján terjesszék fel.

PÁLYAZATI HIRDETÉSEK.

Pályázat olyan közszolgálati állásra, amely az 1931: t. c. és 1933:IV. t. c. értelmében az igazolványosok, vitézek, tűzharcosok és hadirokkantak részére van elsőbbségileg biztosítva.

A körös, tiszai-marosi ármentesítő és belvízszabályozó társulatnál egy gátőri és két csatornaőri állás. (Hivatalos Közlöny 1938. szept. 17.) Kérvény nov. 15-ig nyujtandó be.

Bihar vármegye törvényhatóságánál egy II. oszt. vm. altiszti állás. kérvény 1938. évi okt. 20-ig nyujtandó be. (Hiv. Közlöny 1938. szept. 20.)

Zemplén vármegye törvényhatóságánál egy járási irodasegédtiszti és az ezen állás betöltése folytán esetleg fokozatosan megüresedő állás. Kérvény 1938. okt. 18-ig nyujtandó be. (Hiv. Közlöny 1938. szept. 24.)

A hatvani, ráckevei, jászberényi, mátészalkai, szombathelyi, igali és makói kir. járásbíróságoknál, továbbá a kecskeméti és sátoraljaújhelyi kir. ügyészségnél egy-egy ideiglenes kisegítő díjnoki állás. Pályázati határidő 1938. okt. 15. (Hiv. Közl. 1938. szept. 27.)

Pályázat olyan közszolgálati állásra, amely az 1938: IV. t. c. értelmében a vitézek, tűzharcosok és a hadirokkantak részére van elsőbbségileg biztosítva.

Bihar vármegye törvényhatóságánál egy I. oszt. vm. altiszti állás. Kérvény 1938. okt. 29-ig nyujtható be. (478,247—16. évi szept. 22-én)

MEZOGAZDASAG

Ki akar rét- és legelőgazdasági alsófokú tanfolyamon résztvenni? A Budapesti Közlöny október 9-i számában kultuszminiszteri hirdetmény jelent meg a november 15. és február 15. közötti időben tartandó 10 napos rét- és legelőgazdasági alsófokú tanfolyamokon való részvételre. A tanfolyamokat a pápai, kőhidai, a jászberényi és a nagykállói mezőgazdasági szakiskolákban fogják megtartani. Azok a gazdák, akik a tanfolyamokon részt akarnak venni, kérvényüket október 31-ig adják be a hozzájuk legközelebb eső szakiskola igazgatóságához. Részvételi díj 5 pengő.

A gazdasági munkások öregségi biztosításáról szóló 1938. XII. törvénycikk életbelépésével a mezőgazdasági munkásoknak járadékra való igényjogosultsága 65 esztendős korban, (tűzharcosoknak 63 éves korban) megkezdődik. Előfeltétele 15 évi várakozási idő. Az öregségi járadék összege évi hatvan pengő, a munkavállaló javára legalább 25 heti járulékot róttak le, 1.50 P. járadék törzspótlék. Ez azt jelenti, hogy pl. 1 gazdasági cseléd évi járadéka 40 évi szolgálat után körülbelül 225 pengő évenként.

Kedvezményes ruházati mozgalom. Tudvalévő dolog, hogy az ipari cikkek ára és a munkabérek aranytalansága miatt a mezőgazdasági munkásság a saját és családja téli ruházkodásáról nehezen tud gondoskodni. Nem változott ez annak ellenére, hogy a terményárak és a keresti viszonyok javultak. Pl. míg 1928-ban a mezőgazdasági munkás 16 napi munkával kersehetett meg egy másodrendű őtlöny árát, addig 1937-ben ennek megvásárlásához 41 munkanap keresménye volt szükséges. Ez a nagy eltolódás arra késztette az Országos Mezőgazdasági Kamarát, hogy felterjesztést intézzen a kormányzathoz a falusi lakosság ruházkodásának a megkönnyítése érdekében. Arra kéri a Kamara a kormányzatot, hogy az Árkormánybiztosság útján tegye a legbehatóbb vizsgálat tárgyává a ruházati cikkek árát, másfelöl pedig arra kéri, hogy az elmult években bevált kedvezményes ruházati akciót ezév őszén is szervezze meg. Nem szabad előrofdulnia annak, hogy szegény falusi gyermekek a ruhátlanság miatt megbetegedjenek, avagy az iskola látogatásától kénytelenek legyenek távolmaradni, és nem szabad előfordulnia annak sem, hogy a mezőgazdasági munkásokat télvíz idején a ruhátlanság akadályozza abban, hogy munkát vállaljanak. Az árkormánybiztosság közbelépésere e tekintetben igen nagy szükség van.

Mesterképző tanfolyam. A Budapesti Közlöny október 5-iki száma 10.800/1938. I. P. M. rendeletet közöl a mesterképző ipari tanfolyamok tárgyában. A rendelet háromhónapos tanfolyamok rendezéséről gondoskodik, mégpedig mindig olyan időszakban, amely az egyes iparágaknak a legjobban megfelel.

Vitézek vásároljanak vitéznél!

Osztálysorsjegyét mielőbb rendelje meg vitéz Tóth Tihamér dr.

osztálysorsjegyfőárusítónál

Budapest, V., Rudolf-tér 4/a. 111-718.

Húzás már október 15-én.

Be kell jelenteni az árú készleteket. Egy legújabb kormányendelet szerint egyes ipari üzem és nyersanyagfél-, és készgyártmány készleteket haladéktalanul, de legkésőbben 72 óra alatt a Külkereskedelmi Hivatalba be kell jelenteni.

A földmívelésügyi minisztérium vetésjelentése: A gabonaneműek cséplése egyes nagyobb gazdaságokban még folyamatban van. A korai érésű tengerit helyenként már törik, a késői tengeri a sok esőzés és a hüvös időjárás miatt nagyon lassan érik, sok vidéken pedig egész zöld. A terméshozam a várakozáson alul maradhat. Különösen áll ez a Dunántúlra északi részi megyékre. Tengeriből ezidőszerint jó termés összesen mintegy 26,790,000 mm. várható. A folyó évi várható tengeritermés ezidőszerint mintegy 1,798,000 mm-val kevesebbne kigérkezik a tavalyinál. A burgonya korai fajtáinak szedését az állandóan esős időjárás igen hátráltatta. Egyes vidékeken a sok eső következtében csírázik és fiasodik, sőt helyenkint rothad is. Burgonyából ezidőszerint 24.845,000 métermázsányi jó termés várható. A folyó évi burgonyatermés mintegy 749,000 q-val kevesebbnek igárkezik az előző évinél. A cukorrépa az esőzésekre sokat javult és levélzete is felfrissült. Cukorrépából ezidőszerint jó, 9,971,000 q termés várható. Ez mintegy 154,000 q-val kevesebb a tavalyinál. A takarmányrépa a zesőzésekre sokat javult. Az őszi repce (új vetés) vetését a legtöbb vidéken befejezték.

Ötvenmillió mázsával több búza termett Európában, mint tavaly. A római Nemzetközi Mezőgazdasági Intézet legutóbbi jelentése szerint az idei búzatermés nagyobb eredményt mutat a megelőző nyolc év átlagánál és Európában 50 millió mázsával több áll rendelkezésre, mint tavaly. Az importországok 330 millió mázsát termeltek, az exportáló dunai államok pedig Lengyelországot és Litvániát is ideszámítva 120 millió mázsa helyett 142 millió mázsát. Igy tehát az európai búzatermés 472 millió mázsára tehető. Az Északamerikai Egyesült Államokban és Kanadában mintegy 360 millió mázsára számítanak, ami 110 millió mázsával felette áll az előző öt év átlagának és 72 millióval az elmult évi termésnek.

A Vitézi Állásközvetitő Iroda közleményei

Perfekt inast főúri helyre felvesznek, lehet nős is, felesége jól tudjon főzni. Cím: a kiadóhivatalban.

Egy vitézi családból való fiút pincér tanoncnak felveszek. Vitéz Balázs Boldizsár Mezőhegyes vasúti vendéglő.

Felelős főszerkesztő és kiadó: VITÉZ BARCY GÁBOR.
Telefon: 1—870—24.
Kiadótulajdonos: az ORSZAGOS VITÉZI SZÉK.
BUDAPEST, KIRÁLYI VÁR.

Centrum Kiadóvállalat rt.
Budapest, VIII., Gyulai Pál-utca 14.
Felelős üzemvezető: Telegdy Lajos.

Szerkesztői üzenetek

V. N. R. Táp. Az örkényi fonó-szövő tanüzembe nemcsak vitézeket, hanem váromanyosokat, családtagokat, sőt nem vitézeket is felvesznek, ha a kérlemezők gazdák gyermekei, feltéve, hogy az üres helyekre vitézek elegendő számmal nem jelentkeztek.

V. S. I. Szeged. Általában csak államfők által adományozott kitüntetések hordhatók. A kérdéses német kitüntetéseket nem az államfő adományozta, nem rendjel, hanem csak magánvállalkozásból eredő emlékérem. Ezért a honvédelmi minisztérium katonáknak megtiltotta, hogy azokat viseljék. Polgári ruhán, polgári egyének természetesen ezeket az emlékérmeket is hordhatják.

V. B. L. Budapest. Igényjogosultsági igazolványa ügyében, ha eddig nem kapta meg, bár arra igényjogosult, forduljon jogorvoslásért a H. M. 10-ik osztályához. (Hovédelmi minisztérium.)

V. M. I. Várpalota. Meglehet kísérelni, lehet, ha a keret engedi, megadják Ellenben ha telkét saját kezelésben tartja, úgy az ehhez a saját kezelésbe vételhez még szükséges felszerelés beszerzésére kérelmezze a Rendtől a kölcsönt.

V .T. S. Hajdúböszörmény. Forduljon a rendelkezésére álló okmányok bemutatásával (hogy hivatalos állományból származó nyugdíja van vagy milyen alapon kapja a nyugdíjat) a H. M. 4. osztályához.

M. G. A váromanyossá fogadásnál elsősorban hadiárvák jöhetnek tekintetbe.

G. J. hadiárva. A Vitézi Rend tagja az édesapja jogán lehet, ha ő hősi halált halt. Ehhez szükséges, hogy őt vitézé nyilvánítsák. A vitézzé nyilvánítás kérésére a Kis Kátéban előírt módon megszerkesztett kérvényt kell benyujtani, szolgálati úton, a Vitézi Székkapitányságon keresztül. Ha hősi halált halt édesapját már vitézzé nyilvánították, ennek jogán lehet majd vitézi váromanyos, ha a feltételeknek egyebekben megfelel. Részletes felvilágosításért forduljon Somogyvármegye Vitézi Székkapitányságához. A három darab mellékletét postán visszaküldtük.

V. H. S. Ha az engedélyezett összeget még nem kapta meg, értesítsen bennünket.

Sz. I. Nemesgulács. Forduljon a Zala vármegyei Vitézi Székkapiánysághoz, ahol részletesen felvilágositást kap a vitézzé avattatás módozatairól.

V. N. G. Mátészalka. A kért példányszámot elküldtük, a kért formaruha mintáit megtalálhatja a „Vitézek és Gazdák Lapja" 1934 április 21-i számában. A Vitézi Székkapitányságnál meg fogják engedni, hogy megnézhesse.

v. T. A. Budapest. A légoltami tanfolyamok Budapesten, Székesfehérvárott, Szombathelyen, Pécsen, Szegeden és Debrecenben folynak. Még október hóban tartanak. (Hiv. Közl. szept. 14.61650/eln. Igv. szám.).

A balszerencsét gyakran követi váratlan szerencse!

Máról-holnapra gazdag lehet, ha nyer az osztálysorsjátékon. Október 15-én kezdődnek a 41-ik m. kir. osztálysorsjáték húzásai. Vegyen, vagy rendeljen egy sorsjegyet bármelyik főárusitónál! Minden egyes sorsjegynek és mindenkinek egyenlő a nyerési esélye.

DE A SZERENCSÉT IS KERESNI KELL!

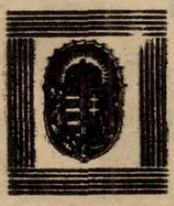

Vitézi címeres

porcellán készletek

uj árai a következők:

25 részes,	6 személyes étkészlet	53 P 26 f.
58 „	12 személyes étkészlet	121 „ 80 „
100 „	12 személyes étkészlet uzsonna és moccakészlettel együtt	182 „ 70 „
9 részes,	6 személyes teáskészl.	18 „ — „
8 „	6 személyes mokkakészl.	11 „ 60 „
7 „	6 személyes jourkészlet	11 „ 80 „

A készleteket kizárólag az árusitással megbizott alanti cég árusitja!

KOSSUCH JÁNOS Budapest, IV., Vámház-körut 5.

Kedvezményes áru szén, koksz és fa.

A Vitézi Rend Budapesten lakó nagyrabecsült tagjai részére tüzelőanyag termékeinket a következő kedvezményes árban hozzuk forgalomba:

	20 mm-án felüli fuvarban:	5-10 mm.-ig zsákolva:	2-5 mm-ig zsákolva:
Tojásbrikett (7000 kal.)	5·15	5·40	5·60
Préseltszén (6300 kal.)	4·40	4·70	4·90
Diószén	4·30	4·60	4·80
Kockakoksz	6·30	6·50	6·95
Diókoksz I.	6·55	6·70	7·20
Diókoksz II.	5·80	6·—	6·45

Nyílt fuvarban;

Bükkfa	2 éves száraz aprítva	4·80
Akácfa	„ „ „	4·56
Kőrisfa	„ „ „	4·45
Szilfa	„ „ „	4·31

Fenti árak Budapesten a város sik belterületére fuvarozva, pincébe berakva vagy emeletre felhordva értendők. Magaslati helyre vagy külterületre mérsékelt pótfuvardijat számitunk.

A vételár a szállitást követő hó első napjától számitandó **6** egyenlő, egymásután következő havi **részletben** is fizethető. Készpénz esetén 1% engedmény.

Megrendelésnél kérjük előzetesen Hegedüs Béla urat 12—72—45 sz. távbeszélőn d. e. 8—11, délután 1—3 óra közt felhivni.

Pécsi Kőszén és Koksz Kereskedelmi R.-T.
Budapest, V., Tükör-utca 2.

Első Dunagőzhajózási Társaság
Budapest, V., Rudolf-rakpart 3.

Vitézeknek készséggel áll rendelkezésére:

BUDAPES SZÉKESFŐVÁROSI KÖZSÉGI TAKARÉKPÉNZTÁR RÉSZVÉNYTÁRSASÁG

KÖZPONT: Budapest, V. ker., Dorottya-utca 4. szám és 18 fiókosztály a főváros területén.

Alapíttatott: 1846-ban. Sürgönycim: Főtakarék

Alaptőke: P 21,600.000·— Betétek összege: 104 millió P

Alapitása: a Budapest Székesfővárosi Állatvásár Pénzforgalmi Részvénytársaság

Érdekkörében: Parkváros Részv.-társaság

STOWASSER J.

ELSŐ MAGYAR HANGSZERGYÁRA

Gyárt és javit mindenféle fuvós, vonós, húzó és jelző hangszereket.

BUDAPEST, II., LÁNCHID-UTCA 5. SZ.

Árjegyzéket ingyen küldünk!

Gazdasági ponyva, pokróc, kötélárú, hátizsákot kaphat részletreis

HAUSCHILD ALBERT cégnél

Baross Szövetség tagja. 92 éves cég.

Budapest, IV., Gerlóczy-utca 11. Központi Városházzal szemben.

BUNDÁK nagy választékban olcsó áron kaphatók. Átalakításokat szépen készít

KÓKAY ENDRE

szűcsmester

V., Vilmos császár-út 10. II. a. T.: 38-67-84.

SKF



SVÉD GOLYÓSCSAPÁGY R.T.

TELEFON: J. 308-08; J. 402-78 BUDAPEST IX. ÜLLŐI-ÚT 55 SÜRGÖNYCÍM: ESKAEF BUDAPEST

Vitéz Bajtársaimnak, vagy azok hozzátartozóinak, napi 7 P-ért teljes ellátással penziót nyujtok:

Dr. vitéz KOMONYI SÁNDOR

OTI titkár

Budapest, VIII., Kisfaludy-u. 28/a., IV. em. 4. Tel.: 335—740.

1897. évben alapított keresztény cég

JEROUSCHEK K.

készit és javit érdemrendeket és jelvényeket. *Budapest, IV., Váci-utca 39.* Telefon: 18-91-18 A Tiszti Kaszinóval szemben. A Vitézi Szék volt legelső jelvényszállitója.

BUTOR tartós, modern kivitelben, kényelmes részletfizetésre kapható:

Kisipari Termékek Bútorcsarnoka rt.

Budapest, VI., Dohány-utca 66. sz.

Telefon: 1-361-19.

Vitézi Rend tagjainak kedvező fizetési feltételek!

Nemzetes Asszonyok figyelmébe!

Vitéz GÁLLAI (Gáog) NÁNDORNÉ KOZMETIKAI INTÉZETE Budapest, IV., Andrássy-ut 53. II. 8. Telefon: 327—413. Szemölcsök, szeplők hajszálak kezelése 100 százalék garanciával, Arcápolás olcsó bérletrendszer! Tanítványok kiképzése.

Gazdák Biztosító Szövetkezete

Igazgatóság BUDAPEST, IX, Üllői-út 1. szám. Telefon: 1-878-70.

Vitézi kedvezmények!

Képviselet minden községben!

Kartelen kivül

ÜZLETAGAK:

Tüz-, jég-, élet-, baleset-, szavatossági, gépjármü-, betöréses lopás elleni és állatbiztositás

A kézbesitő postahivatalok figyelmébe.

Címváltozás esetén kérjük a 111.545/4-1935 sz. rendelet (P. R. T. 1935-21) értelmében az uj címet megállapitani, ide feljegyezni és a lapot nem után-, hanem visszaküldeni.

UJ CIM:

VISSZA A FELADONAK!

VITÉZEK LAPJA
BUDAPEST VIII., ÜLLŐI-UT 8.

Utánküldés kizárva!

VITÉZEK LAPJA

XVI. ÉVFOLYAM. 30. SZÁM | A VITÉZI REND HIVATALOS LAPJA | 1938 OKTÓBER HÓ 21.

Szerkesztőség és kiadóhivatal: Budapest, VIII., Üllői-út 8. II. em. 19. — Telefon: 1-370-24. — Postacsekkszám: 35.785.

Előfizetési ára a „Képes Híradó" c. melléklettel együtt egész évre 20 P; vitézi szervek és vitézek részére 3 pengő 60 fillér. Megjelenik minden hó 1-én, 11-én és 21-én.

„Magyar a magyarért"

A magyar igazság győzelme útban van: rövid idő kérdése felvidéki testvéreink visszatérése az ősi hazához.

Húszéves idegen uralom szörnyű nyomása nehezedik rájuk: nyomor, szenvedés, börtön az osztályrészük. A nélkülözés és a szenvedés segítségért kiált. Ez a segítség ma egyetemes magyar parancs: a népi együvétartozás parancsa.

A Felvidék őslakói nem magukért, de mindnyájunkért, az egész magyarságért küzdenek és szenvednek húsz keserves esztendő óta. Sanyarú sorsuk áldozatra kell, hogy kötelezze az egész magyarságot: kicsinyt és nagyot egyaránt. Le kell törölni homlokukról a megpróbáltatások verítékét, orvosolni az őslakosságon ütött sebeket. A Felvidéken nem lehet éhező száj, fázó gyerek, otthontalan család.

A magyar becsület és a magyar testvériség azt követeli mindnyájunktól: hozzunk meg minden áldozatot a Felvidék nyomorának enyhítésére.

Szívünk sugallatára hallgatva a nemzeti irányú szervezett nőmozgalommal együtt kérő szóval fordulunk tehát a magyar nemzet minden tagjához, szegényhez-gazdaghoz egyaránt: adományaikkal segítsenek a Felvidék inségén. Minden fillérre szükségünk van, mert a bajok rendkívüliek s a tennivalók nem tűrnek késedelmet. Aki magyar, az jöjjön a magyarért, a magyar szív induljon meg a magyar szívért.

A közös magyar sors egyik legnagyobb mai kötelessége: áldozzunk a Felvidékért!

Horthy Miklósné, a mozgalom elnöke.
Imrédy Béláné, a munkabizottság elnöke.

Áll a harc a Felvidékért

Sátoraljaujhelyre és Ipolyságra bevonultunk. — Az olasz és lengyel diplomácia munkában a magyar érdekek mellett. — Statárium a magyarlakta területeken. — A magyar mozgósítás érdekeink és biztonságunk elszánt védelmére.

A Felvidékért folytatott harc az egész európai politika központi kérdésévé vált, nemcsak Róma, Berlin és Varsó, hanem London és Páris is ezzel foglalkozik. Ezalatt az álnok cseh ismert ravaszkodásával igyekszik, egyrészt a Németországhoz való páratlan szemérmetlenségű felajánlkozással, másrészt mégegyszer rágalmakkal és hamis adatokkal megtéveszteni Európa közvéleményét és a nagyhatalmakat.

A magyar nemzet mindezzel szemben türelmefogytán nézi a cseh fondorlatokat, a kormány önuralommal, de ugyanakkor mindenre elszántan áll őrt, hogy az utolsó pillanatban jogos tulajdonunktól el ne üthessenek bennünket.

A kormány álláspontját a miniszterelnök a világsajtót bejárt nyilatkozata képviseli, amelyben országvilág színe előtt kijelentette, hogy a magyar nemzet és kormánya el van szánva mindenre igazságának kiküzdéséért egyrészt a német-olasz és lengyel barátság segítségével, másrészt az itthon minden körülmények között megvédett egység, fegyelem és nemzeti erő birtokában.

A cseheknek halogató politikája és taktikája a Komáromi tárgyalások kezdetétől kezdve késleltette a Felvidék átadását. Okt. 13-án azonban végre megtették a cseh ellenjavaslatot, amelyre a magyar válasz csak az lehetett, hogy ugyanazon nap, az esti órákban megtartott tárgyalások megkezdésekor a magyar kormány meghatalmazottai kijelentették, hogy a cseh ellenjavaslat annyira eltér a magyar felfogástól, és az ujjárendezés alap elvében olyan ür tátong a magyar és cseh delegáció által kéviselt elvek között, hogy ezeknek áthidalását a tárgyalásoktól remélni nem lehet.

A tárgyalások során mi tudvalévően a néprajzilag összefüggő magyar területeket követeltük, amivel szemben a csehek csak egy alig 90 kilométer hosszú 15—30 kilométer dunai szigetet, a Csallóközt akarták visszaadni. Erre az ajánlatra jelentette ki a magyar bizottság, hogy ilyen alapelvek mellett tárgyalni sem lehet.

Ezért a magyar kormány elhatározta, hogy e tárgyalásokat a maga részéről befejezettnek tekinti és Magyarország Csehszlovákiával szemben fennálló területi követeléseinek mielőbbi rendezését a müncheni jegyzőkönyvet aláíró négy nagyhatalomtól kéri.

A csehszlovák delegáció vezetője a közlést tudomá-

sul vette, amivel a komáromi tárgyalások megszakadtak. A tárgyalások megszakadása után a magyar kormánynak csak egy lehetősége maradt teendőül, hogy az ország érdekeinek védelmére és azoknak a kihívó fenyegetésekre adott válaszképpen, amelyekkel a cseh rádió és a cseh hivatalos körök elárasztották a világot, elrendelte a magyar mozgósítást. A honvédelmi miniszter október 15-én öt korosztály behívását rendelte el, 1908. és 1911 évfolyamoknak már október 17-re való berendelésével.

A politika területén ugyanakkor hatalmas lendülettel megindult a tárgyalás a magyar kormány kiküldöttei részéről a négyhatalmi müncheni egyezmény aláíróival. Darányi Kálmán volt miniszterelnök Münchenbe repült Hitlerhez, gróf Csáky István meghatalmazott miniszter, rendkívüli követ pedig Rómába utazott, ahol Mussolini is fogadta őt. A közben a négyhatalom kormányaihoz intézett magyar jegyzékek kifejtették a magyar álláspont igazságos voltát, ennek nyomán a külföldi sajtóban mindenütt foglalkoztak a magyar kérdéssel és a magyar követelések jogosságát úgy az angol, mint a francia sajtó is elismerte. Lengyelország is támogatásunkra sietett és követelte a lengyel-magyar határ megteremtését.

A külföldi lapok is nagy teret szentelnek a magyar-cseh, de különösen a magyar szempontok méltatásának és ismertetésének.

Sikeresen végződtek a tárgyalások a román királlyal.

Az Európára kiterjedő diplomácihai munkában új momentum volt a lengyel külügyminiszternek a román királynál tett látogatása, amely összefüggött a magyar kérdéssel.

Jellemző esemény, hogy ugyanakkor a lengyel rendkivüli követ és meghatalmazott miniszter Budapesten, a római lengyel követ Rómában tárgyalt. A román királlyal való tárgyalás folyamánya annak az erélyes lengyel lépésnek, amellyel Lengyelország a magyar-ügy mellé állott azon az elvi alapon, hogy amíg Magyarország jogos követeléseit nem teljesítik, addig nem lehet rend. A külügyminiszter utazásának célja valószínűleg az, hogy a lengyel-magyar határ megteremtésének megnyerje a román uralkodót.

Varsói jelentés szerint a lengyel külügyminiszter tárgyalása a román királlyal sikerrel járt. Románia vállalkozott arra, hogy cseh szövetségesénél befolyását érvényesítse a szlovák önredlekezés, a valamint a közös lengyel-magyar határ kérdésében. Ez a közös határ nem keresztezheti Románia politikai érdekeit.

A lengyel sajtó szerint Lengyelország kívánsága az, hogy a magyarok és a szlovákok jóviszonyban legyenek egymással. Különösen a Ruszinföld problémája tekintetében.

Örömkönnyes bevonulás Sátoraljaujhelyre és Ipolyságra.

Sátoraljaújhely és Ipolyság átadása október 11-én napfényes gyönyörű őszi napon történt meg. Sátoraljaújhelyen csupa magyar lobogó, csupa virág és kokárda volt minden. Embertömeg lepte el nemcsak az utcákat, de a házak ablakát is, a magasan fekvő látóhelyeket, csak az útvonal közepén tartott keskeny kordont a magyar katonaság. Amikor a vonulás, a megszállás alól felszabadult területre megindult, mintha a levegő is megreszketett volna, csodálatos érzés járja át a lelkeket. Magyar vezényszavak csattannak. Felhúzzák a cseh sorompót, előbb három magyar rendőr meg át rajta, azután megjelennek a magyar és cseh hatóságok képviselői a jegyzőkönyvek átadására. Az emberek, ha sohasem látták egymást, összeölelkeznek. Nem marad szem szárazon. Hozzák Zemplén régi pirs-fehér-zöld színű zászlaját. Mögötte felsorakoznak az egyesületek, a hivatalok, azután a magyar polgári hatalom képviselői, ünnepi menetben vonulnak át a régi cseh vámhoz. Közben katona zenére egy magyar határőr század vonult át a jelképes megszállásra. Közben a kis Ronyván keresztül meg az utakon át is megindul a közönség könnyesen, virágokkal, megrázó örömteljes jelenetek között. Igy szabadult fel Sátoraljaújhely vasutállomása, melynek stratégiai fontossága van, mert ennek birtokában az egész keleti ruszin földet kezében tarthatja a magyar hatalom.

Ipolyság városánál október 11-én délben 12 órakor vonultak át a magyar csapatok a visszatért magyar területre. Az átvonulás Drégelypalánkon kezdődött hasonlóan szép, örömteljes jelenetek közepette mint a sátoraljaújhelyi átvétel. A honvéd csapatok itt is örömrivalgás közepette vonultak be a Felvidékre, a lakosság lelkes fogadása mellett, azóta a rendes élet ujra megindult, a „magyar a magyarért" mozgalom minden elszegényedett magyarról gondoskodik.

Visszautasítottuk a cseh rágalmakat a Felvidéki multról.

Azzal a megszervezet rágalomhadjárattal szemben való védekezésül, amelyet a csehek a mostani tárgyalásokkal egyidőben folytatnak ellenünk, magyar részről Hóman Bálint ny. miniszter, kíváló történet tudós, rádió előadást tartott. Megállapította, hogy igaz ugyan, hogy a szlovákok a felvidék legészaknyugatibb részén Szvatopluk morvaszlovák országának idejéből mint őslakók maradtak meg, de már korán felhúzódtak az állattenyésztő telepekre a magyarok is, a folyó völgyekre és a bánya vidékeken magyar és német telepesek virágzó városokat alapítottak. Sajnos, később a középkori magyar falvak egész sora alakult át és keveredett szlovák és ruszin elemekké a kölcsönös keveredés folytán, de különösen azért, mert a tatár és cseh pusztítások idején a magyar telepeseket megritkították és más nyelvű telepesek jöttek a korábbi időkben színmagyar falvakba. Bizonyos azonban, hogy a cseheknek semmiféle jogcímen keresni valójuk nincs a felvidéki területeken. Nem adjuk fel történeti jogainkat, mert ezeken a területeken a magyarság alkotott államot, szervezett nemzetet, teremtett kultúrát és ezt saját fegyverével és szellemével védte. Ezt a történeti jogot össze kell egyeztetni a népiség korszerű szellemével. Ezért követeljük a szlovák és ruszín testvérek számára az önrendelkezési jogot.

A helyzet Ruszinföldön és Szlovákiában.

A ruszinföld népe mind jobban szembe száll a cseh hatóságokkal a maga önállóságának védelmében és ruszinföldön ma mindjobban terjed az a felekelő mozgalom, amely az önrendelkezésért másrészt a Magyarországhoz való visszacsatolásért harcol. Az amerikai kárpátoroszok uniója után az amerikai ruszinok nemzeti tanácsa állást foglalt a ruszin földnek Magyarországhoz csatolása mellett.

De nyugtalan a helyzet Szlovákiában is, ahol a szlovák kormány magaviseletével szemben mind nagyobb az élegetlenség. Az ujdonsült Tisó-kormány két tagja már le is mondott és a kormány helyzete amúgy is megredült. A csehek és szlovákok között egyre mélyül az ellentét. A Nyitrára a kormány által hirdetett nagygyűlés el is maradt, kedvezőtlen közhangulat miatt. A kormány egyes tagjai az olasz és német diplomácia közbelépésére tartózkodóan viselkednek.

Tisóék Hitlerrel akartak tárgyalni, de nem jutottak Hitler elé, hanem a német külügyminiszterrel tárgyaltak. Sidor, a szlovák Nemzeti Tanács elnöke Varsóban tárgyal. Ezzel kapcsolatban mértékadó vélemény szerint szlovák részről nem támasztanának nehézséget az Erdős-Kárpátok vidékének Magyarországhoz való csatolása kérdésében. A szerdai tárgyalások során, hír szerint, érintették a lengyel-szlovák kérdéseket is és ezek során, mint lengyel politikai körökben mondják az a felfogás alakult ki, hoy Szepes és Árva megye, illetőleg az ottani lengyelek ügyének megoldása körül valószínűleg szintén nem merülnek fel nehézségek.

A vitézek társadalma a Felvidék visszacsatolásáért

A fejérmegyei és székesfejérvári vitézek folyó hó 14-én értekezletet tartottak, amelyen vitéz Poós Rezső székkapitány ismertette a négyhatalmi konferencia magyarvonatkozású állásfoglalását és kiemelte azt a hatalmas munkát, melyet a kormány a magyar ügy érdekében végez. Vitéz Szarka Géza dr. a magyar lakta területek azonnali visszacsatolásának szükségességét fejtegette és határozati javaslatot terjesztett elő a magyar miniszterelnök üdvözlésére, melyben az értekezlet azon határozatát hozzák a miniszterelnök tudomására, hogy a vitézek egy szívvel lélekkel állnak a felelős magyar kormány mellé a visszacsatolásért foytatott nehéz küzdelemben és biztosítják a miniszterelnököt teljes támogatásukról. Hódoló táviratban üdvözölte az értekezlet a Vitézek Főkapitányát is.

✶

A VIII. kerület vitézei október 17-én vitéz Vajthó Tivadar kerületi hadnagy vezetése mellett gyűlést tartottak, biztosították a kormányt a vitézek támogatásáról és a miniszterelnökhöz üdvözlő táviratot küldtek teljes bizalmuk nyilvánításával.

✶

Abaúj-Torna vármegye vitézei ugyancsak üdvözlő táviratot küldtek a miniszterelnöknek és vitézi tettrekészségükről biztosították őt.

✶

Salgótarjánban városi és vitézi értekezlet volt október 15-én vitéz nemes Ponghó Mihály vezetése mellett. Az értekezlet táviratilag üdvözölte a kormányt és a Mindenható segítségét kérte a Felvidékért folytatott küzdelméhez.

✶

Nyíregyháza központi járási értekezlete október 12.-i gyűlésén dr. vitéz Köteles József központi járási hadnagy ismertette az általános politikai helyzetet. Az értekezlet táviratban biztosította a miniszterelnököt a vitézek támogatásáról. Hasonló szellemű gyűléseket tartottak a többi járásban is.

✶

A miskolci vitézek határozata a Felvidék visszacsatolásáért! Miskolc thj. város vitézi társadalma folyó hó 13-án közgyűlést tartott, melynek egyetlen tárgya a vitézek állásfoglalása volt a magyar Felvidék visszacsatolásával kapcsolatban és amelyen az összes Miskolcon levő vitézek, vitézi várományosok és nemzetes Asszonyok résztvettek.

A vitézi társadalmi bizottság ügyvezető elnöke, vitéz Halász János tábornok a magyar követelések jogosságát és igazságos ügyünknek kedvező kilátásait ismertette, kifejtve, hogy a vitézi társadalom egy emberként áll az Első vitéz, Kormányzó urunk mögött és szívvel, lélekkel támogatja vitéz Imrédy miniszterelnököt és kormányát sorsdöntő munkájában. Vitéz Lukács Béla, Miskolc város főispánja az egybegyűlt vitézeket és nemzetes Asszonyokat a csehszlovák kormánnyal megindult tárgyalások jelenlegi állásáról és a várható fejleményekről tájékoztatta.

A gyűlés táviratilag biztosította a miniszterelnököt, hogy a vitézek társadalma egy szívvel ajánlja fel kardját, életét és vagyonát a magyar Felvidék visszaszerzésére. Egy másik táviratban a nemzeti propaganda szükségességét hangoztatták és felkérték a miniszterelnököt, hogya magyar rádió az eddiginél fokozottabb és erőteljesebb módon állíttassék be a nagy nemzeti célok szolgálatába.

BELPOLITIKA

A Kormányzó Úr Őfőméltósága az elmult vasárnap a vezérkar főnökének valamint a katonai iroda főnökének kíséretében megtekintette a miskolci vegyesdandár Sajószentpéterre kihelyezett csapatait.

✶

„Magyar a magyarért" A Főméltóságú Asszony, vitéz Horthy Miklósné kormányzóné legfőbb védnöksége és vitéz Imrédy Béláné miniszterelnökné, elnöksége mellett „Magyar a magyarért" című mozgalom indult meg a nemzeti irányban megszervezett női mozgalmakkal együtt a Felvidék visszacsatolandó területeinek szegény magyar lakossága segítségére és adományokkal való ellátására. A Kormányzóné és a miniszterelnökné felhívással fordultak a magyar nemzeti társadalomhoz, hogy adományaikkal siessenek segítségére az idegen elnyomatás alatt inséges helyzetben jutott magyaroknak, mert nem szabad megengedni, mondja többek között a felhívás, hogy a visszacsatolás után felszabadult Felvidéken éhező száj, fázó gyermek vagy otthontalan család maradjon". A felhívást vezető helyen közöljük.

A mozgalom keretében már megsegített magyarok áldva emlegetik a Főméltóságú Asszony nevét. Az adományoknak első kiosztása (mintegy 2000 drb. kenyér) megható jelentek között ment végbe. A magyar anyák megcsókoltatták gyermekeikkel az első magyar kenyeret. — Vitéz Imrédy Béláné, a mozgalom munkabizottságának elnöke látogatást tett Ipolyságon és behatóan érdeklődött a további kívánságokról. A mozgalom céljaira nagy mértékben folyik a gyüjtés, így József Főherceg tábornagy nagyobb mennyiségű búzát, a Nemzeti Liga 2500 pengőt, a Magyarországi Szövetkezetek Szövetsége 30,000 pengőt, stb. adományoztak. A miniszterelnökné újabb felhívást bocsájtott ki, hogy a gyüjtés rendszer szerint november első napjaiban indul meg az országos megszervezés szerint.

✶

„Magyar a magyarért!" a kereskedelemügyi miniszter megengedte, hogy a „Magyar a magyarért" segélyezési akció, Budapest" c. 66 számú postatakarékpénztár a csekkszámlára történő adománybefizetési összegek a csekkbefizetési díj levonása nélkül bármelyik postahinál eszközölhetők.

✶

A Fiatal magyarság mozgalom szervezete a Szabadság-téren vasárnap hatalmas felvonulást rendezett, melyben a Felvidékről menekültek is részt vettek. A tüntetés szónokai a Felvidéket követelték vissza, majd átadták a Felvidékre szánt 300 nemzeti zászlót a felvidéki magyarok részére a Fehérház Bajtársi Egyesület nevében. Utána volt a Fiatal Magyarság zászlóbontása.

✶

A Fejér megyei Göböl-járás község zászlót ajánlott fel a felszabadult Ipolyságnak és zarándoklattal viszik azt Ipolyságra.

✶

A kultuszminiszter elrendelte, hogy a középiskolák felső osztályaiban felállítsák a légvédelmi mentő-járőr szolgálatot.

✶

Az Országos Frontharcos Szövetség a Vigadó nagytermében vezetőségi tagértekezletet tartott, amelyen az erős hadsereget és a társadalmi rend szociális újjáépítését sürgették és a Felvidékért való harcban támogatásukról biztosították a kormányt.

SZEMÉLYI HIREK

Kinevezés. A m. kir. pénzügyminiszter vitéz Madarasi Jenő pénzügyminisztériumi miniszteri tanácsos, számvevőségi igazgatót a Budapesten működő államszámviteltani állami vizsgáló bizottság elnökévé kinevezte. — A m. kir. Ferenc József Tudományegyetem Rectora vitéz Lengyel György egyetemi kisegítő szolgát II. oszt. altisztté kinevezte.

Eljegyzés. vitéz Poltáry Vilmos csendőralezredes és poltári Kovács Margit leányát, Sárit, eljegyezte dr. Szimonisz László orvos, malduri Szimonisz Béla gyógyszerész és nagysomkúti Mets Etel fia.

Halálozások. Vitéz Eibenforsti Tesár Frigyes ny. m. kir. hondvéd ezredes október 14-én elhunyt. Temetése folyó hó 16-án volt a Farkasréti temető halottasházából nagy számú gyászközönség részvétele mellett. Az elhúnytban vitéz Tóthlipcsey Szilárd testvérét gyászolja. — Vitéz Bujdosó György, ny. alhadnagy, nagykanizsai lakos neje, sz. Szaksz Franciska f. hó 4-én Nagykanizsán, életének 49-ik évében hosszas betegség után elhunyt. — Özv. Nagy és Kishindi Hindy Gézáné okt. 10-én, 83 éves korában meghalt. Temetése okt. 12-én volt a Farkasréti temető halottasházából. Az elhunytban vitéz Hindy Iván édes anyját gyászolja. — vitéz Bajai János rendtárs, bácsbokodi lakos, Bácsbokodon váratlanul elhalálozott. Temetésén résztvett a székkapitány is. — vitéz Ferenc János ny. tiszthelyettes Piricsén elhunyt.

VITÉZI ÉLET

Vitézi Székkapitányok hivatalos közleményei

Jelentkezésre felszólítás. Az alább felsorolt és Észak-Pest Vármegyei Vitézi Szék állományába tartozó vitézi városnyosok lakcíme ismeretlen. Nevezettek annak idején bejelentett lakcímükön nem találhatók meg. Felszólítom ezeket a városnyosokat, hogy jelenlegi lakcímüket azonnal jelentsék be Észak Pest Vármegye Vitézi Székének (Budapest Vármegyeháza.) Amennyiben ezen felszólításomnak nem tennének eleget, úgy a megindított fegyelmi eljárás során a Rendből való törlést fogom indítványozni. Vitéz Szabolcsi István 7703—I. magyarszentmiklósi 1914 évi születésű földmíves, vitéz Mészáros István 5737—I. 1907. születésű műszerész. Székkapitány.

A IV. kerület vitézi hadnagya folyó hó 28-án este 7 óra 15 perckor a Vitézi Rendház nagytermében hivatalos tiszti és legénységi összejövetelt tart. Megjelenés kötelező. — **Székkapitány.**

Hajdúvármegye vitézeinek figyelmébe! A püspökladányi járás vitézeinek folyó hó 23-án Hajdúszoboszlón tervezett „járási vitézi értekezlet"-ét a külpolitikai események miatt későbbi időpontra halasztottam.

Székkapitány.

Hajdúvármegye telkes vitézeihez! Felhívom az elszámolásra köteles telkes vitézeket és a gondnokokat, hogy az elszámolásra köteles telkek folyó évi leszámolásait legkésőbb folyó évi november hó 15-ig ejtsék meg. Székkapitány.

Sopron vármegye vitézeihez! Felhívom a vitézeket, akiknek városnyos fiát jövőben az avató bizottság elé állítják, hogy annak eredményét a vármegyei Vitézi Széknek írásban jelentsék be. Mindazon vitézek, kiknek a vitézi értekezleteken Háborús emlékérem kérvény lapot átadtam, azt kitöltve haladéktalanul küldjék be a Vitézi Székkapitányságnak. A Vitézek Lapjának hátralékban lévő előfizetési díjait a Lap Kiadóhivatalának fizessék be. A vitézi alapra az értekezleteken megállapított évi hozzájárulást a Vitézi Székkapitányságnak fizessék, vagy küldjék be. **Székkapitány.**

Abaúj-Torna vitézeihez! Az október hó 16-án Abaújszántóra, 30-n Szikszóra, november hó 20-án Bódvaszilasra és november hó 27-én Encsre egybehívott járási vitézi értekezleteket nem tartom meg. 210 msz. 1938. Széktartó.

Győr-Moson-Pozsony k. e. e. várm. és Győr tvj. város területén lakó vitézekhez!

A hivatalos járási vitézi őszi értekezleteket október és november hónapban tartom meg és pedig: 1. A **pusztai** járásban Győrszentmártonban október 30-án 9 órai kezdettel a mult évi helyiségben. 2. A **sokoróaljai** járásban Téten november hó 6-án, 9 órai kezdettel a mult évi helyiségben. 3. **Győr** város és a tősziget — csilizközi járás vitézeivel november 13-án 9 óra 30 perces kezdettel Győrött a városháza tanácstermében. 4. A **magyaróvári** és volt rajkai járásban Magyaróvárott november hó 20-án 9 óra 30 perces kezdettel. a gazdasági akadémián. A kijelölt helyiségeknek a feltüntetett napokon és időre való biztosítására a járási vitézi hadnagy urakat felkérem. Az egyes értekezleteken a lakóhelyük szerint az odatartozó saját és idegen állományú összes vitézek és már esküt tett városnyosokra lehetőleg sötét ünneplőruhában, kitüntetésekkel és vitézi jelvénnyel pontos megjelenés kötelező. Tisztek: egyszerű öltözetben. Kívánatos a 15 éven felüli városnyos jelölteknek az értekezleten való megjlenése is. A m. kir. Honvédségnél, csendőrségnél és rendőrségnél engedély megadását kértem. Távolmaradás oka az értekezlet előtt írásban a megyei Széknek bejelentendő hatósági bizonyítvánnyal. Távolmaradottak ellen a fegyelmi eljárást indítom meg.

Az értekezletekre **a telkes vitézek,** kiknek telke berbeadva nincs a jelenlegi gazdasági évre vonatkozólag már előzetesen elkészített összes előjegyzéseiket a termés hozadékról és annak értékesítéséről, az OVSz. által nevükre kiállított pénzügyi elszámolásokat, a teljesített fizetésekről pedig az elismervényeket, nyugtákat és csekkszelvényeket, adóívüket és törlesztési könyvecskéjüket okvetlen hozzák el magukkal, hogy a telkük bevételeiről és kiadásairól tiszta képet nyerhessek.

Az értekezleteken minden vitéz a **Vitézek Lapjának** folyó évi előfizetését és a lap kiadóhivatala által legutóbb kimutatott előző évek hátralékait, amennyiben még meg nem történt, rendezze. A hátralékról minden nemzetes úr értesítést kapott. Ezért mindenki saját érdekében hozza el a lapnak közvetlenül beküldött összegekről szóló feladóvevényeket is.

Felkérem a járási (városi) vitézi hadnagy urakat, hogy az 1935. évi értekezleteken egyhangúlag megszavazott **Rendelkezési-alap** járulékokat névjegyzékek alapján még az értekezlet előtt gyűjtsék össze. (Tiszti vitézek 1 pengő, legénységi vitézek 40 fillér.)

Miután a mult évi járási értekezleteken mindenütt elhatározták, hogy az értekezletek után ezentúl szerény keretű vitézi áldomást tartunk, a nemzetes urak közül azok, kik valamely ok miatt a részvételben akadályozva volnának, legalább egy héttel az értekezlet előtt jelentsék azt a járási vitézi hadnagy uraknak, hogy a résztvevők pontos létszámát megállapíthassák és az előkészületeket megtehessék. Kívánatos, hogy minden vitéz az áldomáson is résztvegyen Székkapitány. 507. msz. 1938.

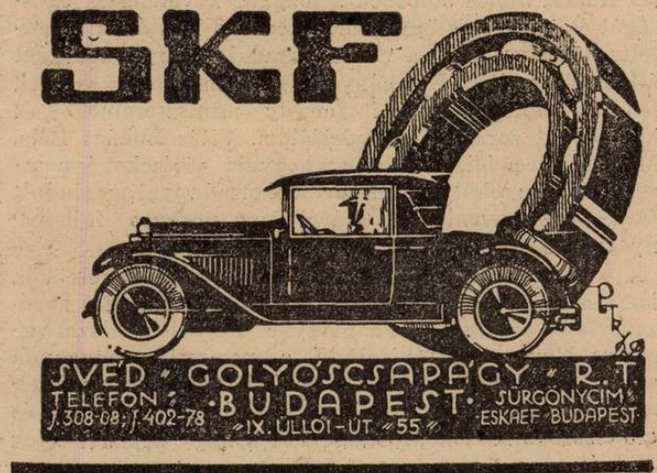

BUDAPESTI HIREK

ELŐADÓ EST A VITÉZI RENDHÁZBAN. Budapest székesfőváros Vitézi Társadalmi Bizottsága f. évi **október hó 24-én hétfőn este 7 órakor** tartja első előadóestjét a Vitézi Rendházban.

MŰSOR:

1. Megnyitó: **vitéz Horváth Gyula** ny. tábornok, Társ. Biz. elnöke.
2. A Vitézi Rend helyzete: **vitéz Igmándy-Hegyessy Géza** ny. testőrtábornok, ügyv. vitézi törzskapitány.
3. A dunavölgyi kérdések rendezése, tekintettel a csehszlovák válságra: **dr. Toporczy Emil.**

Erre az előadóestre minden vitézt és vitézi hozzátartozót (különösképen pedig a váromanyosokat) meghívom.

TARS. BIZ. ELNÖK.

MIKÉPEN SEGÍTSÜNK a fegyvergyakorlatra bevonultak családtagjain, akik magukra maradtak?

Ennek a kérdésnek megbeszélésére f. évi október hó 27-én, csütörtökön este 7 órakor megbeszélést tartunk a Vitézi Rendházban és felkérek minden budapesti vitézt és vitézi hozzátartozót, hogy erre az igen nagy fontossággal bíró megbeszélésre okvetlen jöjjön el.

Vitézi Rendtársak! Segítsetek, hogy segíteni tudjunk! Minden fillér, minden egyes falat kenyér, minden ruhadarab óriási segítséget jelent a kereső nélkül itt maradt vitézi családoknak!

TARS. BIZ. ELNÖK.

F. évi október 27-én este 7 órakor jöjj a Vitézi Rendházba.

Mindazok a nemzetes asszonyok, akiknek férje, vagy a családot támogató fia katonai szolgálatra bevonult és a család támogatásra szorul, jelentkezzenek a Vitézi Társadalmi Bizottságnál igazoló okmányaikkal. **Jelentkezés minden hétfő, szerda, és péntek** délutánján 5 és 7 óra között van!

Nyelvtanfolyamok. A beérkezett jelentkezések után közöljük azokkal, akik a nyelvtanfolyamokon való részvételre jelentkeztek, hogy csak a német és francia nyelveket fogjuk tanítani. Az olasz és angol nyelvek tanítása a kevés számú jelentkezés miatt elmarad. Felkérem, mindazokat, akik a német és francia nyelv-tanfolyamra jelentkeztek, hogy f. évi október hó 26-án este 6 órakor a Vitézi Rendházban tartandó megbeszélésen megjelenni szíveskedjenek.

Tánc-tanfolyam — elmarad. Közöljük azokkal, akik a tánc-tanfolyamra jelentkeztek, hogy a jelen körülményekre való tekintettel a tánc-tanfolyamot nem rendez-

Társ. Biz. Elnök.

Légoltalmi tanfolyam a Nemzetes asszonyok részére. A nemzetes asszonyok elnöksége kéri a nemzetes asszonyokat, hogy a megindítandó tanfolyamra minél számosabban jelentkezni szíveskedjenek. (Rendházban a komornyik átveszi a jelentkezéseket. VIII., Üllői-út 8. szám.)

A Nemzetes asszonyok lelkes munkája. A budapesti Rákóczi-téri ipariskola igazgatója, vitéz nemes Spolarich László felkérte a budapesti nemzetes asszonyok agilis vezetőjét vitéz Kárpáthy Kamillóné nemzetes asszony Őméltóságát, hogy a kincstár által rendelkezésre bocsátott fehérnemű anyagok megvarrására indítsanak a nemzetes asszonyok mozgalmat. A gondolatot a nemzetes asszony Őnagyméltósága készséges örömmel tette magáévá, vállalta annak keresztülvitelét és vitéz Imrédy Béláné hathatós támogatásával a nemzetes asszonyok ezer és ezer számra készítették a kincstári ruhákat. Ugyancsak vitéz Kárpáthy Kamillóné nemzetes asszony kezdeményezésére az ingvarrásért a kincstár által felajánlott 20 fillért a Horthy nemzeti repülő-alapra ajánlották fel a nemzetes asszonyok. A nemzetes asszonyok ez áldozatos munkáját nem köszönhetjük meg annélkül, hogy követendő példaképül ne állítsuk azt a valószínűen hasonló lelkesedéssel munkát vállaló vidéki nemzetes asszonyok társadalma elé.

Budapesten egyébként a többi női egyesület is nagy lelkesedéssel csatlakozott a nemzetes asszonyok munkájához.

A „háziápolás" tanfolyama megnyilt. A nemzetes asszonyok „Háziápolás" tanfolyamának első tanfolyamát megkezdtük, minden hétfőn és pénteken d. u. fél 6 órakor. Mivel a második tanfolyam csak 20 jelentkező esetén indulhat meg, kérjük írásban vagy személyesen közölni az elnökséggel (VIII., Üllői-út 8.) a jelentkezést.

Az október 24-iki hétfői előadás után a Rendházban disznótoros vacsora lesz.

VIDÉKI HIREK

Értekezletek Szabolcs vármegyében.

1. Szeptember 25-én tiszai járásban Záhonyban vitéz Somogyi Rezső ig.-tanító járási értekezletet tartott. Előtte ilstentisztelet, majd a Hősök emlékművét megkoszorúzta vitéz Hunfalvy ezredes székkapitány az egész község részvétele mellett. A nyilvános értekezleten a járásihadnagy dr. vitéz Surányi egyetemi tanár tízparancsolatának 6-ik pontját magyarázta. A polgári társadalomból a vitézi áldomáson is nagyszámban vettek részt dr. Bedő Lajos főszolgabíró vezetése mellett.

2. Járási értekezlet Tiszalökön.

A dadai alsó járás vitézei dr. vitéz Kiss Antal járási hadnagy vezetésével október hó 2-án értekezletet tartottak Tiszalökön. A nyilvános vitézi értekezleten dr. Délcegh Imre főszolgabíró és Czike Lajos őrnagy állomásparancsnok vezetésével a polgári társadalom nagy számban képviseltette magát. Dr. vitéz Lőrinczy Béla okl. gazda a gyümölcstermelés időszerű kérdéseiről, vitéz Pongor Imre ig.-tanító pedig a vitézi gyermekek neveléséről tartott sikerült felolvasást. A vitézi áldomáson vitéz Hunfalvy ny. ezredes székkapitány a kormányzó urat éltette.

A „Felsőmagyarországi vitézek vármegyei Székkapitányainak értekezlete. vitéz Szinay Béla ny. altábornagy, a felsőmagyarországi vitézi Törzskörlet Törzskapitánya e hó 15-én, szombaton, a Borsod vármegye és miskolci Székkapitányságnál, a törzskörlet központjában, értekezletre hívta egybe Heves-, Borsod-, Gömör- és Kishont k. e. e. vármegye és Miskolc thj. város-, Abaúj-Torna és Zemplén vármegyék vitézi Székkapitányait. Az értekezleten a felsőmagyarországi vitézek Törzskapitánya ismertette a jelenlegi külpolitikai helyzetet és a Székkapitányokal együtt megbeszélte azokat a tennivalókat, amelyek a cseheknek a magyar igazság elismerésének halogatása miatt szükségessé váltak. A vitézi Székkapitányok, az öt vármegye vitézei nevében is tántoríthatatlan ragaszkodásukról és a legvégsőig menő áldozatukról biztosították vitéz Szinay Béla Törzskapitányt. Az értekezlet előtt került sor a Miskolci Ipartestület 150 zászlóból álló hazafias felajánlásának átvételére is, melyet a vitézi Törzskapitány eszközölt.

Az egyszerű közebéd után v. Szinay ny. altábornagy, vitéz Földházy Pál Törzsszéktartóval és a megyebeli vitézi vezetőkkel, a Vatta-i szeretetházban berendezett „Vitézi Otthont" tekintette meg, amelyet az adventista hitfelekezet példás áldozatkészséggel ajánlott fel a Vitézi Rendnek

Vitézi élet Bácsbodrogban. A csátaljai körzet járási értekezletén Garán, a székkapitány akadályoztatása következtében Messzik Béla széktartó elnökölt. Az értekezleten az ott állomásozó határőrség tisztikarának küldöttsége is megjelent. Dr. vitéz Turay Márton járási vitézi hadnagyhelyettes „Az igazi hazafiasságról", vitéz Bugyáki Lajos tanító tisztivitéz „A káromkodásról és megszólásról" tartott előadást. A vitézi áldomáson a Kormányzó Urra a széktartó mondott felköszöntőt, Radányi Frigyes községi főjegyző pedig a Vitézi Rend megbecsülésének szükségességét hangoztatta. A csátaljai körzet Bács-Borsód községben tartott zártkörű őszi értekezletén vitéz Temesy Ákos ezredes, székkapitány elnöklete alatt, ki a külpolitikai eseményekről és ezzel kapcsolatban a vitézeknek a jópéldaadás szempontjából követendő magatartásáról tartott előadást. Vitéz Váraljai József járási hadnagyhelyettes a falusi lakóházak légoltalmát ismertette. A vármegye, az Országos Vitézi Szék és Baja város áldozatkészségéből immár felépült s berendezett Vitézi Székház folyó évi szeptember havára tervezett avatási ünnepélyét a Székkapitányság a jövő évre halasztotta el. A Kormányzó Urnak ifj. Éber Sándor bajai festőművész festette, álló arcképét decemberben avatják fel. A székház művészi kivitelű bronzcímerét vitéz Kara János műlakatos, bajai lakos készítette. A vitézi élet a Székházban — máris megindult.

RENDELETEK

Kötelező munkasegítség. A Földmívelésügyi minisztérium 7,390—1938. M. E. számú rendelete szerint (Budapesti Közlöny 1938. okt. 16. sz.) a hatóságok a községekben, járásokban, megyei városokban az illetékes mezőgazdasági bizotságok elrendelik a kötelező munkasegítséget. E szerint a birtokosok járműveiket, igáikat, állataikat más mezőgazdaságoknak tartoznak rendelkezésre bocsátani, természetesen a szokásos térítés ellenében. Módot nyujt a rendelet arra is, hogy más mezőgazdaságokban személyes munkaerőt is igénybe lehessen venni, nemcsak gazdasági cselédeket, hanem önálló gazdákat és más férfimunkaerőket is. Ha valamely gazdaságban ennek szükségesége merül fel, ezek az idegen munkaerők igénybe vehetők, de csak abban az esetben, ha saját gazdaságukban már elvégezték a szükséges munkálatokat. Ezzel akarja biztosítani a rendelet a halaszthatatlan munkálatoknak az összes gazdaságokban való elvégzését.

Csak katonaviselt férfi lehet mezőőr. A földmívelésügyi miniszter elrendelte, hogy mezőőri szolgálatra lehetőleg csak katonaviselt egyént fogadjanek fel. A 65 évesnél idősebb mezőőröket el kell bocsájtani és pótolni kell őket a katonaviseltekkel.

Mezőgazdasági cselédek ügyében a földmívelésügyi minisztérium 7.400—1938. M. E. szám alatt (Budapesti Közlöny 1938. okt. 16-i sz.) elrendelte, hogy azok a mezőgazdasági cselédek, akik öt héten túl terjedő időre vonulnak be fegyvergyakorlatra és akik eddig semmiféle kommencióban nem részesültek, amennyiben családfenntartók, a bevonulásuk után megtarthatják szegődményes földjüket. Ha a bevonult mezőgazdasági munkásnak felesége, gyermeke, vagy más eltartottja van, akkor amennyiben csupán egy eltartottról van szó, a szegődményes területen kívül, lakás, fütés és egyéb más járulékának felét tarthatja meg. Ha legalább kettő az eltartottak száma, akkor az egész kommenció megilleti a bevonult családját. A rendkívüli fegyvergyakorlatra bevonuló mezőgazdasági cseléd felmondással sem bocsátható el a bevonulás időtartama alatt.

Arató- és kaszálógépek bejelentése. A 7120. M. E. számú kormányrendelet kimondja, hogy az arató- és kaszálógépeket a rendelethez mellékelt mintának megfelelő ürlap kitöltésével az illetékes vármegyei, illetve törvényhatósági városi gazd. felügyelőségnél kell bejelenteni. A bejelentésre a gép tulajdonosa köteles, kivéve, ha a gépet tulajdonjog fenntartásával adták el és a vevő a tulajdonjogot még nem szerezte meg, mert ez esetben a bejelentést nem a tulajdonos, hanem a vevő köteles megtenni. A gazdasági felügyelőségek a bejelentett adatokról nyilvántartást vezetnek.

Pályázatok

Pályázati hirdetés. Kórházi kisegítő orvosi állásra, vitézek, hadirokkantak előnyben részesülnek. (lásd: 744/1. 1938. 192/1938—39 etsz. Budapesti Közlöny 1938. október 11-ik számában.)

Pályázat m. kir. I. osztályú erdőőri állásra a Vitézi Rend tagjainak és az 1914—18. évi világháborúban arcvonalbeli szolgálatot teljesített vagy ebből kifolyólag megrokkant egyéneknek. (Lásd: 4.941/1938. etsz. II—1. szám Budapesti Közlöny 1938. október 15-ik számában.)

Zemplén vármegye törvényhatóságánál nyugdíjazás folytán megüresedett járási irodasegédtiszti és az ezen állás betöltése folytán megüresedő állásra, a Vármegye Ügyviteli Szabályzat 2. §-a alapján pályázatot hirdetnek. (8824/1938. szám Budapesti Közlöny 1938. október 11-iki számában.)

Nyiregyháza megyei város közigazgatásánál megüresedett 2 díjnoki állás betöltésnél az 1931. évi III. tc. alapján kiállított „B" mintájú igazolvánnyal rendelkezők, ezekután az 1938. évi IV. tc. rendelkezéseihez képest a hadirokkantak, a vitézek, tűzharcosok, feltéve, ha 45. élet évüket még nem töltötték be, minden más pályázóval szemben elsőbbségi igénnyel birnak. K. 251. 764/1938. szám. (Lásd: Budapesti Közlöny 1938. október 18-ik számában.)

MEZŐGAZDASÁG

GABONA. A keddi határpiac irányzata egyenlőtlen volt. A márciusi rozs 5 fillérrel drágult, a májusi tengeri 3 fillérrel olcsóbbodott.

Rozs: 1939 márciusra: 16.48, 16.45, zárlat 16.47—16.49.

Tengeri: 1939 májusra: 15.38, 15.33, zárlat 15.35—15.36.

A készárúpiac irányzata kedden tartott volt. A búza és a rozs ára nem változott, a takarmányárpa 10—25, a tengeri 30 fillérrel olcsóbbodott.

Búza: tiszavidéki és fejérmegyei 77 kg-os 20.45—20.60, 78 kg-os 20.65—20.80, 79 kg-os 20.85—21.00, 80 kg-os 20.95—21.10.

Magyar-lengyel kereskedelmi tárgyalások. A magyar-lengyel kereskedelmi kapcsolatok elmélyítésére és az utóbbi évek problémáinak megoldására magyar-lengyel kereskedelmi tárgyalások kezdődtek Budapesten. A magyar vegyészeti gyárak nagy propagandája szükségessé teszik az eddigi kiviteli keretek lényeges kiterjesztését. Bortermelésünk lengyel viszonylatban való további értékesítése mellett, főleg új állatexportpiacok létesítése a tárgyalások célja.

Szerkesztői üzenetek

Szerkesztői üzenet. v. D. Gyula. Kérésével forduljon a területileg illetékes Testnevelési és Népgondozó kirendeltséghez.

Felelős főszerkesztő és kiadó: VITÉZ BARCY GÁBOR.
Telefon: 1—370—24.
Kiadótulajdonos: az ORSZAGOS VITÉZI SZÉK.
BUDAPEST, KIRÁLYI VÁR.

Centrum Kiadóvállalat rt.
Budapest, VIII., Gyulai Pál-utca 14.
Felelős üzemvezető: Telegdy Lajos.

VITÉZEK LAPJA KÉPES HIRADÓJA

Honvédeink a sátoraljaujhelyi kisállomás megszállásánál



Nemzeti szinű szalag zárta el Sátoraljaujhelynél a határt az átvétel pillanatáig. Háttérben a megszállást végrehajtó honvédeink.



Virág- és lobogódiszben várta a kisállomás csapatainkat.

A „VITÉZEK LAPJA" INGYEN MELLÉKLETE

1938 OKTÓBER 21

A MAGYAR HONVÉDSÉG BEVONULÁSA IPOLYSÁGRA





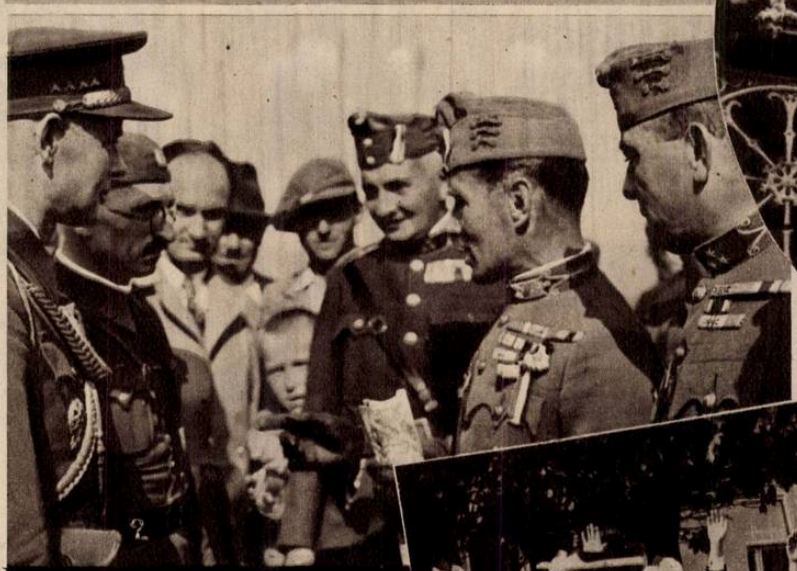

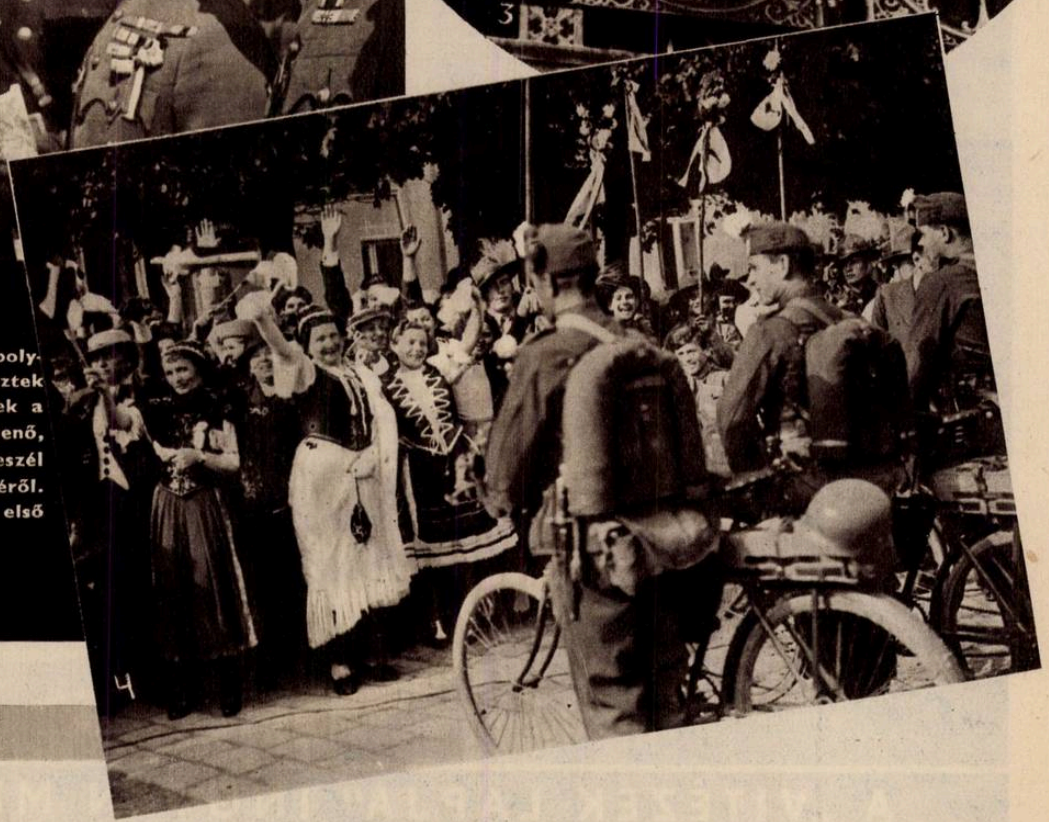

1. Már a honvédzenekar játszik Ipolyság főterén. 2. A csehszlovák tisztek átadják a honvédség kiküldötteinek a katonai hatalmat. 3. Dr Salkovszky Jenő, a Magyar Nemzeti Tanács elnöke beszél az ipolysági vármegyeház erkélyéről. 4. Magyarruhás nők üdvözlik az első bevonuló honvédeket.



Vitéz gróf Takách-Tolvay József beszél az Országos Frontharcos Szövetség vigadói országos nagygyűlésén.

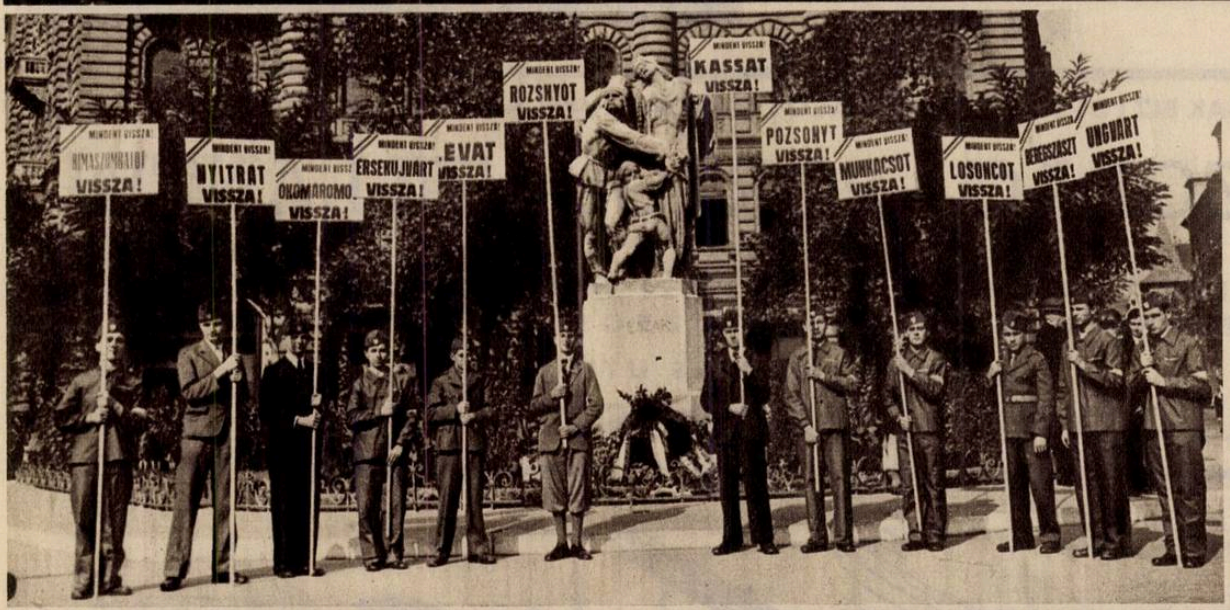

A „Névtelen magyar ifjúság" a magyar Felvidéket visszakövetelő táblákkal vonult fel a budapesti szabadságtéri ünnepségen.



A hadirokkantak ünnepélyes őrségváltása a szabadságtéri Országzászlónál.

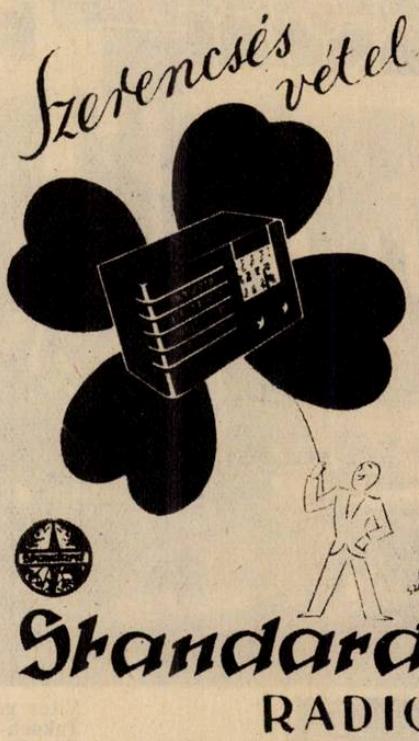

Standard
RADIO

A
„TUDOR"
ACCUMULATOR-GYÁR R.-T. BUDAPEST
gyártmányai:

VARTA GYÁRTMÁNYU HORDOZHATÓ ACCUMULATOROK

PERTRIX SZALMIÁK- ÉS SAVMENTES SZÁRAZELEMEK ÉS TELEPEK ZSEBLÁMPA ÉS RÁDIÓHOZ

CSAK BIZTOS HATÁSU PORPÁCOT HASZNÁLJUNK AZ ŐSZI CSÁVÁZÁSHOZ

ARZOPÁC—PORZOL—TILLANTIN
SZÁRAZPÁCOK

MEGBIZHATÓSÁGA 15 ÉVE KÖZISMERT. GYORS CSÁVÁZÁST, VETŐMAGMEGTAKARITÁST BIZTOSIT A PORPÁCOLÁS

KÉRJEN DIJMENTES UTMUTATÓT:
AGRO RT. BUDAPEST, HAJÓ U. 2.

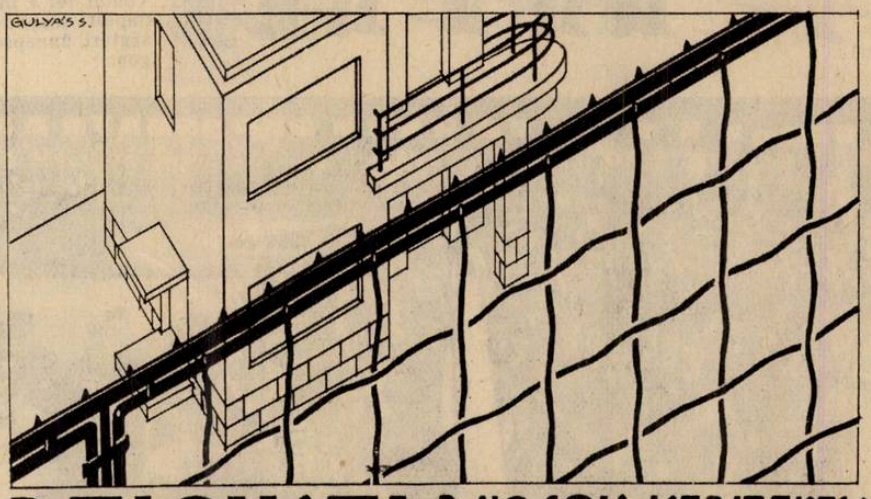

DEICHSEL RÁCSOK, KERITÉSEK
VI. VILMOS CS. ÚT 15, D.

Vitézeknek külön 5% árengedmény!!!



Gyomorsavtól sose fél:
Aki NIKOTEX-el él!

Állattenyésztésnél nélkülözhetetlen a
PEKK
ÉS
FUTOR



Vitézi címeres

porcellán készletek

uj árai a következők:

25 részes,	6 személyes étkészlet	53 P 26 f.
58 „	12 személyes étkészlet	121 „ 80 „
100 „	12 személyes étkészlet uzsonna és moccakészlettel együtt	182 „ 70 „
9 részes,	6 személyes teáskészl.	18 „ — „
8 „	6 személyes mokkakészl.	11 „ 60 „
7 „	6 személyes jourkészlet	11 „ 80 „

A készleteket kizárólag az árusitással megbizott a'anti cég árusitja!

KOSSUCH JÁNOS Budapest, IV., Vámház-körut 5.

Kedvezményes áru szén, koksz és fa

A Vitézi Rend Budapesten lakó nagyrabecsült tagjai részére tüzelőanyag termékeinket a következő kedvezményes árban hozzuk forgalomba:

	20 mm-án felüli fuvarban:	5-10 mm.-ig zsákolva:	2-5 mm-ig zsákolva:
Tojásbrikett (7000 kal.)	5·15	5·40	5·60
Préseltszén (6300 kal.)	4·40	4·70	4·90
Diószén	4·30	4·60	4·80
Kockakoksz	6·30	6·50	6·95
Diókoksz I.	6·55	6·70	7·20
Diókoksz II.	5·80	6·—	6·45

Nyílt fuvarban;

Bükkfa 2 éves száraz aprítva	4·80
Akácfa „ „ „	4·56
Kőrisfa „ „ „	4·45
Szilfa „ „ „	4·31

Fenti árak Budapesten a város sik belterületére fuvarozva, pincébe berakva vagy emeletre felhordva értendők. Magaslati helyre vagy külterületre mérsékelt pótfuvardijat számitunk.

A vételár a szállitást követő hó első napjától számitandó **6** egyenlő, egymásután következő havi **részletben** is fizethető. Készpénz esetén **1%** engedmény.

Megrendelésnél kérjük előzetesen Hegedüs Béla urat 12—72—45 sz. távbeszélőn d. e. 8—11, délután 1—3 óra közt felhivni.

Pécsi Kőszén és Koksz Kereskedelmi R.-T.
Budapest, V., Tükör-utca 2.

Első Dunagőzhajózási Társaság
Budapest, V., Rudolf-rakpart 3.

Vitéz Bajtársaimnak, vagy azok hozzátartozóinak, napi 7 P-ért teljes ellátással penziót nyujtok;

Dr. vitéz KOMONYI SÁNDOR
OTI titkár
Budapest, VIII., Kisfaludy-u. 28/a., IV. em. 4. Tel.: 335—740.

BUTOR tartós, modern kivitelben, könyelmes részletfizetésre kapható:
Kisipari Termékek Bútorcsarnoka rt.
Budapest, VI., Dohány-utca 66. sz.
Telefon: 1-361-19.
Vitézi Rend tagjainak kedvező fizetési feltételek!

Nemzetes Asszonyok figyelmébe ajánl szakácsnőket, szobalányokat, inasokat, főző- és nem főző mindeneslányokat.
vitéz Kraiczár István közvetítő irodája Bpest Irányi utca 9.
Telefon: 1—846—33.

STOWASSER J.
ELSŐ MAGYAR HANGSZERGYÁRA
Gyárt és javit mindenféle fuvós, vonós, huzó és jelző hangszereket.
BUDAPEST, II., LÁNCHID-UTCA 5. SZ.
Árjegyzéket ingyen küldünk!

Vitézeknek készséggel áll rendelkezésére:
BUDAPES SZÉKESFŐVÁROSI KÖZSÉGI TAKARÉKPÉNZTÁR RÉSZVÉNYTÁRSASÁG
KÖZPONT: Budapest, V. ker., Dorottya-utca 4. szám. és 18 fiókosztály a főváros területén.
Alapittatott: 1846-ban- Sürgönycim: Főtakarék
Alaptőke: P 21,600.000·— Betétek összege: 104 millió P
Alapitása: a Budapest Székesfővárosi Állatvásár Pénzforgalmi Részvénytársaság
Érdekkörében: Parkváros Részv.-társaság

Portable és irodai irógépek,
új 145.— pengőtől, az összes rendszerű irógépek legolcsóbb beszerzési forrása
EDES és DECSY, VII., Akácfa-u. 13.
Telefon: 14-42-24. Vitézek 10% engedmény kapnak

1897. évben alapitott keresztény cég
JEROUSCHEK K.
készit és javit érdemrendeket és jelvényeket. *Budapest, IV., Váci-utca 39.* Telefon: 18-91-18
A Tiszti Kaszinóval szemben. A Vitézi Szék volt legelső jelvényszállitója.

A kézbesitő postahivatalok figyelmébe.
Címváltozás esetén kérjük a 111.545/4-1935 sz. rendelet (P. R. T. 1935-21) értelmében az uj címet megállapitani, ide feljegyezni és a lapot nem után-, hanem visszaküldeni.
UJ CIM:

VISSZA A FELADONAK!

SVÉD ÉS TÁRSA
Finom mechanikai és elektrotechnikai cikkek, preciziós szerszámok és készülékek gyára.
Budapest, XIII., Karmelita-utca 17.
TELEFON: 498—167

O.R.I. A m. kir. honvéd jóléti alap tulajdonát képező intézmény
A honvédtiszti és altiszti kar **bevásárlási helye**
Saját méretutáni szabóság. Külön lehérnemű osztály. Utalványaink alapján szerződéses cégeinknél minden női, férfi, gyermek ruházati cikk beszerezhető.
Az összes vásárlások G. H. levonás mellett 12 havi levonásra.
Orsz. Ruházati Intézet Budapest, VI., Eötvös-tér 1. T: 184—832.

Gazdasági ponyva, pokróc, kötélárú, hátizsákot kaphat részletreis
HAUSCHILD ALBERT cégnél
Baross Szövetség tagja. 92 éves cég.
Budapest, IV., Gerlóczy-utca 11. Központi Városházzal szemben.

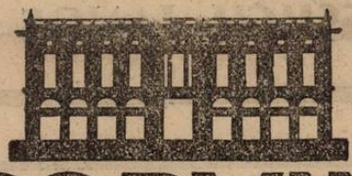
CORVIN
AJÓMINŐSÉGEK ADJUNKTA

BUNDÁK nagy választékban olcsó áron kaphatók. Átalakításokat szépen készit
KÓKAY ENDRE
szűcsmester
V., Vilmos császár-út 10. II. a. T.: 38-67-84.

Vitéz SIPOSS SÁNDOR
kelmefestő és szárazvegytisztitó. vitézeknek engedmény!
Belváros, IV., Hajó-utca 12—14. szám. Telefon: 1—812—40.

VITÉZEK LAPJA
BUDAPEST VIII., ÜLLŐI-UT 8.

Utánküldés kizárva!

VITÉZEK LAPJA

XVI. ÉVFOLYAM. 31. SZÁM | A VITÉZI REND HIVATALOS LAPJA | 1938 NOVEMBER HÓ 1.

Szerkesztőség és kiadóhivatal: Budapest, VIII., Üllői-út 8. II. em. 19. — Telefon: 1-370-24. — Postacsekkszám: 35.785.

Előfizetési ára a „Képes Hiradó" c. melléklettel együtt egész évre 20 P; vitézi szervek és vitézek részére 3 pengő 60 fillér. Megjelenik minden hó 1-én, 11-én és 21-én.

Az ügyvezető törzskapitány hatalmas, irányelveket megszabó előadása a vitézek társadalma számára

A budapesti vitézek hatalmas megmozdulásaképen tartotta meg Budapest Székesfőváros Társadalmi Bizottsága október 24-én első előadó estjét a Vitézi Rendházban.

Az ünnepi előadó maga az ügyvezető vitézi törzskapitány, *vitéz Igmándy-Hegyessy Géza* ny. testőrtábornok volt, akinek közérdekű és érdekfeszítő megnyilatkozása az egész ország vitézi társadalmához szólott.

A nagyszámú hallgató közönség soraiban ott voltak vitéz *Szinai Szinay Béla* nyug. altábornagy, vitéz *Marschalkó Béla* altábornagy, vitéz *Lipcsey Márton*, vitéz *Zákány Béla* altábornagy, vitéz *Verebély László* egyetemi tanár, vitéz *Árvátfalvy István*, a Honsz elnöke, vitéz *Barczy Gábor* felsőházi tag, az Orsz. Vitézi Szék Társ. Bizottságának elnöke, vitéz *Robogány Ede* alezredes az O. V. Sz. kiküldöttje a nemzetes asszonyok nagyszámmal és a budapesti vitézi élet számottevő tagjai.

Az előadó-estet *vitéz Horváth Gyula* ny. tábornok, a Társadalmi Bizottság elnöke vezette be. Rámutatott a főfeladatokra, a szellemiekre, a gyakorlatiakra egyaránt, hangsúlyozva, hogy erőgyüjtésre van állandóan szükség. Kiemelte az ifjúsági, a szociális, az egészségügyi és lelkiségi kérdések ápolásának fontosságát, másrészt a legfőbb irányító eszmék megjelölésének szükségességét.

„A mind erre vonatkozó munkát — mondotta — azért kezdi meg a Társadalmi Bizottság a mai előadás műsorával, mert azt akarja, hogy a vitézek megfelelően lássák a vitézek szerepét a kavargó erők harcában és a valóságnak megfelelően lássák azokat a felvidéki problémákat is, amelyek a világpolitika tengelyében állanak."

Az elnök felkérésére ezután *vitéz Igmándy-Hegyessy Géza* ü. v. törzskapitány mondotta el a köteles vitézi szemléletre vonatkozó és irányelveket magában foglaló előadását, az ügyvezető törzskapitány előbb a vitézi rend helyzetét rajzolta meg a multban mint az első és legtisztább fajvédelmi és nemzetvédelmi szervezet helyzetét és célkitüzéseit, majd igy folytatta:

„Mindenekelőtt előre kell bocsájtanom, hogy több rendtársunk félreérti a Vitézi Rend legfőbb eljáró szervének, az Országos Vitézi Széknek hivatását, midőn hazafias felbuzdulásában arra ösztönzi, hogy nyilatkozzék meg akként, mint más egyesületek: a vitézek élén elsőnek vonuljon be a kiürített területekre és szervezzen vitézi csapatokat, stb.

A Vitézi Rend a magyar állam különleges célú hatósági szerve, melynek főkapitánya maga a Főméltóságú Kormányzó Úr. Ezen különleges helyzete irányítja minden tevékenységét. Azért nyilatkoztak meg egyes vármegyék, járások, vagy azok társadalmi bizottságainak vitézei, mert a Vitézi Rend legfőbb eljáró szerve, az Országos Vitézi Szék különleges helyzeténél fogva nem maga végzi nemzetvédelmi kötelességét, hanem tagjai, az egyes vitézek útján. Az Országos Vitézi Szék csak irányelveket és útmutatásokat ad, de azokat a gyakorlati életben maguk a vitézek valósítják meg a legkülönbözőbb formában. A Vitézi Rendnek az a lényeges, hogy tagjai minél szélesebb körben érvényesüljenek és ezen érvényesülésük révén Rendünk eszméjét ültessék át és állandóan ébrentartsák a magyar társadalomban.

Jelen helyzetünkben az Országos Vitézi Szék kétféle irányelvet adott. Az egyiket a vitézi szerveknek, és ezek az irányelvek azon előmunkálatokra vonatkoznak, amelyek a visszacsatolandó területeken felállítandó új vármegyei Vitézi Székek megszervezését célozzák. A másik irányelvet a vitézeknek adta, akiknek kötelességévé tette ezen irányelveknek minél szélesebb körben való terjesztését, hogy a közvélemény helyesen legyen tájékozódva és a lelkek megnyugodjanak.

Honvédelmi szempontból a Vitézi Rend tagjai két főcsoportra oszthatók:

1. Hadkötelesekre, és ez a nagyobbik rész, akik felett a honvédelmi miniszter részben már rendelkezett és szükség esetén még rendelkezni fog,

2. a hadköteles koron túllévőkre, akikről a Vitézi Rend nemcsak pontos nyilvántartást vezet, hanem még nyugalmas időkben gondoskodott arról, hogy értékes szolgálataik adott esetben igénybe vétessenek.

Bízzuk tehát az illetékesekre, hogy mikor és mily módon fogják ezt igénybe venni.

Világosan láthatjuk az elmondottakból, hogy a hadrafogható vitézek sorsa *ma* nem a Rend kezében van. *Ne akarjunk tehát sem abból a tényből, hogy nem a Vitézi Rend lépte át elsőnek a határt, sem abból a tényből, hogy nincsenek külön küzdő vitézi egységek, semmiféle következtetést levonni,* hanem nyugodjunk meg abban, hogy igen sok rendtagunk áll a legelső és legfontosabb posztokon és mindannyian sorrakerülhetünk, ha a viszonyok úgy kívánják. A vitézekről mindenki tudja, hogy elsőkként állottak ott négy esztendeig, ahol a halált osztogatták és ha elhangzik a hívóparancs, ott leszünk most is. Addig pedig a kiadott irányelvek szerint minden vitéz minden erejével hasson oda, hogy az egész nemzet egy megbonthatatlan egységbe tömörülve álljon azok mögött, akik az egész magyarság érdekében éppen napjainkban emberfeletti munkát végeznek.

Szűnjék meg a kishitűség és a tömeghisztéria és mint az ártalmas férgeket, úgy tiporjuk el a szájhősöket, akikről tudjuk, hogy mikor tettre került a sor, seholsem voltak és biztosan tudjuk, hogy a leghangosabbak most sem lesznek seholsem.

Ne akarjuk a mindent tudót és mindenbe beavatottat játszani, mert nincs undorítóbb a kávéházi Konrádoknál és a zavarosban halászóknál, akiknek állandó destruálásából csak ellenségeink húznak hasznot, mert a bennünket tömegével körülvevő jólfizetett kémeik éppen ezek fecsegéseiből merítik ránk nézve oly sokszor hátrányos jelentéseiket.

Ennek a nemzetrontó munkának megszüntetésében járjunk elől jó példával, meggyőző szakavval és ha kell, sujtsunk le rájuk vitézhez méltó erővel. A front mögötti jó munkára ma honvédségünknek éppen olyan szüksége van, mint a fegyverére. A küzdő hadsereg ütőképességének szempontjából igen nagy jelentősége van a mögöttes országban uralkodó rendnek, nyugalomnak, bizakodásnak és lelkesedésnek. Ennek tudata hasson át benneteket, midőn ennek a fontos munkának az elvégzésére igaz magyarhoz méltó belső meggyőződésből vállalkoztok.

A visszacsatolás első mozzanata a katonai megszállás és az azt követő több hétig tartó katonai közigazgatás. A polgári közigazgatás megindulásával egyidejűleg állítjuk fel az új vármegyei Vitézi Székeket, vagy azon régebbi vármegyei Vitézi Székek terjesztik ki hatáskörüket, amely vármegyék újabb területekkel gyarapodnak.

Tervünk, hogy azonos mértékben vegyük fel az új területeken élő igényjogosultakat Rendünkbe, mint azt a csonka hazában tettük.

Nem kell félni sem a szlovák, sem a ruszin testvéreinknek, hogy nem vesszük fel őket a Vitézi Rendbe, ha sorsuk annakidején cseh szolgálatba kényszerítette volna őket. *Mi csak azokat utasítjuk el, akik fajtájuk ellen minden kényszer nélkül vétettek. A szlovák és ruszin testvéreinket ugyanolyan szeretettel fogadjuk Rendünkbe, mint a visszacsatolt területen élő magyar fajtestvéreinket.*

A visszacsatolt területeken a telepítési törvényünk fog érvényesülni. Akár telepítés, akár felajánlás, vagy szabadkézből történt vásárlások útján jutnak vitézi telkek birtokunkba, *azokat elsősorban az ott lakó új rendtagok, vagy annakidején onnan száműzött régi rendtagok fogják megkapni.* Nincs arra szükségünk, hogy a csonka hazából telepítsünk oda vitézeket, mert hisz' egykoron együtt harcoltunk a világháborúban a szlovák és ruszin katonákkal és így tudjuk, hogy azok éppen olyan vitézek voltak, mint mi és így találunk közöttük eleget, akikkel a felszabadult területeken szerzett vitézi telkeket benépesítsük.

Lelkünk minden idegszálával érezzük, hogy a mi jövő politikánknak hozzá kell idomulni a kor követelményeihez és nagy barátaink jól bevált politikájához.

A leghőbb óhajunk, de egyidejűleg leghatározottabb kívánságunk is, hogy a visszacsatolás nagy munkáját nagyszabású nemzetvédelmi és minden fájó kérdést átfogó hatalmas, olyan szociális politika kövesse, amelyért eddig is küzdöttünk és amely minden nagyobb megrázkódtatás nélkül vigye a megújhodott nemzetet a boldogulás útjára.

Tudjuk, hogy a mi multunk és a mi berendezkedésünk ennek a programmnak alkotmányos úton való végrehajtását teszi kötelességünkké.

A mi hivatásunk itt az lesz, hogy ennek a politikának megvalósítását minden eszközzel támogatva, minél gyorsabban diadalra juttassuk.

Nem engedhetjük, hogy a nemzet hivatott vezetői által jónak és szükségesnek vélt reformokat a gátlók és gáncsoskodók elsikkasszák, mert mi nem félmegoldásokat keresünk, hanem az egész megoldásokat kívánjuk De azt sem engedhetjük, hogy a túlzók azokat más útra terelve, a nemzetet végveszedelembe döntsék.

Ne tűrjük, hogy a nemzet e sorsdöntő óráiban az egyéni önzés a legkisebb módon is érvényesüljön, mert a szociális alkotások terén hozott nagy áldozatok csak akkor érik el céljaikat, ha a szegénység javát szolgálják és az elesetteket állítják talpra.

Vitézek! Rendünk szelleme azt parancsolja, hogy ebben az eszmekörben egyesüljünk. Ennek a gondolatnak legyetek megalkuvást nem ismerő apostolai és ha kell, az utolsó lehelletig küzdő gárdája. Akkor egész magyarként és igaz vitézként feleltek meg azon nemzetvédelmi és nemzetépítő kötelmeiknek, amelyek Rendünk legfontosabb hivatása."

Az ügyvezető Törzskapitány gondolatait és irányító eszméit a vitézek nagy lelkesedéssel tették magukévá.

A dunavölgyi törvény nekünk ad életjogot

Az előadó-est keretében még *dr. Toporczy Emil* orvos tartott előadást „A dunavölgyi kérdések rendezéséről, tekintettel a csehszlovák válságra" címmel.

A kitünő előadó előadását egy emlékeztetéssel vezette be azokból az időkből, amikor egy bűntudatokkal terhelt ember, Benes, rettegve a németek és magyarok

esetleges új erőhöz jutásától, megtévesztő adatokkal megfogalmazott jelentést küldött külön futárral Párisba, a győzők négyes tanácsa elé azzal, hogy a négyes tanács tiltakozzék a magyar kormánynál bizonyos magyar katonai rendszabályok miatt. A négyes tanács előtt ekkor Lloyd George levelet olvasott fel,amelyet egy előkelő magyar írt az angol királyhoz és amely levél rámutatott arra, hogy a minden fegyveres erejétől megfosztott Magyarország ellen ok nélkül vádaskodni, másrészt azonban kifejtette, hogy nem lehet ott békét várni, ahol egy nemzetnek mindenét elvették, ugyhogy se fája, se sója se szene, se bányája nem maradt. A levél írójának nevét az előadó most hozta először a nyilvánosság elé, itt a vitézek társadalma előtt, József főherceg tábornagy Ő Királyi fensége személyében.

A Dunavölgyi kérdésre térve át az előadó a statisztikai adatok és gazdasági és földrajzi érvek csoportosításával bizonyította, hogy a magyar kérdés megoldása a Dunavölgyi kérdés megoldását jelenti. A kérdésben évszázadokon át mindig egy-egy nemzetnek államalkotói képessége és készsége volt a döntő tényező és ez eredményezte, hogy éppen a magyar államalakulat jött létre, mint amely nemzet legjobban bizonyult államalkotó tényezőnek.

Nemzetpolitikai elgondolásban ez az államalkotó készség és képesség a nemzeteket úgy helyezte egymás mellé, hogy egy egységes egészet alkottak, amelynek keretében az egyén lehetőségét az állampolgárság jelentette. Trianon után ezt felváltotta a nemzetiséghez való tartozás milyensége.

A dunavölgyi elmélet törvénye azt mutatja, hogy a társadalmak közgazdasági állapota olyan, amilyenné a földrajzi erő képesíti. Magyarország azért volt az, amit mint történelmi tényező jelent, mert a geopolitikai okok azzá teszik.

A mai kettészelt dunavölgyi állapotban a politikai erőszakkal nem lehetett legyőzni a gazdaságiakat. A dunavölgyi törvény arra tanít, hogy a válság azért van, mert a politikai célkitüzésekel nem tudták összhangba hozni a gazdaságiakkal.

A revizióra épen ezért van jogunk: nemzetpolitikai, társadalompolitikai és gazdaságpolitikai okokból egyaránt.

Ezek a reviziós jog pozitiv elemei. A negativ eleme az, hogy Trianon nem szolgálhat jogforrásul.

A dunavölgyi törvény nekünk ad életjogot mert ennek a törvénynek maga az élet felel meg.

„MAGYAR A MAGYARÉRT"

Az az egész országot átfogó mozgalom, melyet a Főméltóságú Asszony indított el a miniszterelnökné, vitéz Imrédy Béláné támogatása mellett, a nemzetes asszonyokat is nagy megmozdulásra szólította, élükön ügybuzgó elnökükkel, vitéz Kárpáthy Kamillóné Őnagyméltóságával. A nemzetes asszonyok páratlan lelkesedéssel tömörültek az elnöknő köré és az általa összehívott első gyűlésükön igen nagy számban jelentek meg. Az elnöknő mindenekelőtt tolmácsolta a miniszterelnökné üdvözletét, aki éppen a felvidéki ügyekkel kapcsolatos elfoglaltsága miatt nem tudta beváltani szándékát, hogy a nemzetes asszonyok között megjelenik. Ezután ismertette a „Magyar a magyarért" mozgalom céljait és szervezetét, amely szerint a fővárost körzetekre osztották és az egyes körzetekben a nemzetes asszonyok egyik feladata lesz, hogy a kinek-kinek kiosztott utcákban és házakban a gyüjtést lebonyolítsák. Felkérte a nemzetes asszonyokat, hogy a mozgalomhoz szívvel-lélekkel csatlakozzanak és jelentkezzenek a gyüjtőívekért. A lelkes szavak hatása alatt a nemzetes asszonyok nagy számmal jelentkeztek a gyüjtésre.

Egy kis örömet a felvidéki gyermekeknek!

Ma minden gondolatunk a Felvidéken van, minden energiánkat összegezve akarjuk a felvidéki testvéreink segítségére használni Hivatalosan és társadalmi úton fogunk gondoskodni hazatérő testvéreink elsőrendű életszükségleteiről. Bármennyire szegények vagyunk mi is, erőnkön felül, áldozatok árán akarjuk megtenni ezt. A visszatérőknek meg kell érezni 20 év elfojtott szeretetét, nekünk semmi áldozat nem lehet nagy, hiszen nem próbáltuk, mi az: idegen uralom mostoha gyermekeként élni! — Minden összeszedhető fillérünk legyen a hivatalos szerveké, akik azt a leghathatósabb segítségre fogják felhasználni.

De mi, magyar asszonyok, gondoljunk arra is, hogy a kenyér és ruha mellett vigyünk egy kis örömet is a Felvidékre, s pedig elsősorban azoknak, akiknél legfontosabb, hogy szeretetben összeforrjanak velünk. A Felvidék gyermekeire gondolok, akik közül sokan még imádkozni se tudnak magyarul, s akiknek ezután magyar életet élni és magyar jövőt formálni lesz a kötelességük. Elgondolásomat, hogy lehetőleg *anyagi áldozat nélkül* gyüjtsünk össze régi, vagy nélkülözhető játékokat, babát, főleg meséskönyvet, s azokat megtisztítva, rendbehozva juttassuk el a felvidéki gyermekeknek és pedig lehetőleg a legszegényebb falvakba, a legszegényebb gyermekeknek, akiknek talán egyetlen játéka lesz az anyaországból küldött baba, vagy a megjavított lovacska! Kapcsoljuk be ebbe a munkába gyermekeinket, meglátjuk, micsoda öröm lesz nekik az ajándékozás s hogyan lesz el nem felejthető emlék a Felvidék hazatérése. Egy kis ügyességgel, asszonyi leleményességgel sok félredobott játékot lehet ismét használhatóvá tenni, gyermekeink írjanak mellé levelet a kis felvidéki testvérnek, s aki ismeri a falusi életet, megérti, mekkora öröm lesz ajándéka nyomán! Minden legkisebb adomány nagy öröm forrása lehet, így egyenlő értékű a gazdagabb küldeménnyel.

Elnöknőnk, vitéz Kárpáthy Kamillóné Őexellenciája megértő támogatása mellett küldöm kérő szavamat elsősorban a vitézek asszonyai és gyermekeihez, akiket férjeik vagy apjuk címe kötelez a példaadó önzetlen munkára, de szólok minden magyar asszonyhoz, akinek örömet jelent egy mosolygó gyermekarc!

Az adományokat lehetőleg személyesen szeretnénk elvinni a Felvidékre, de ha nem lesz megvalósítható, érintkezésbe lépünk az ott megalakult vitézi, vagy más nemzeti célú szervvel, s az ő segítségükkel juttatnánk el a gyermekekhez.

Az adományokat kérem a Vitézi Rendházba (Üllői-út 8.) beküldeni „Felvidéki gyermekeknek" cimmel, s azokat a Vitézek Lapjában nyugtázni fogjuk. Minden egyéb felvilágosítást örömmel ad vitéz Járdánházy Dénesné Budapest, I., Verbőczy-utca 12.

A Főméltóságú Asszony felhívása a magyar társadalomhoz a magyar szegényekért

Az idén is kérő üzenettel fordulok a magyar társadalomhoz, hogy segítsen mindenki, amennyire csak módja és tehetsége engedi, szükséget szenvedő testvéreinken.

A mai rendkivüli idők ezen a téren is fokozott kötelességeket rónak a társadalomra. Az igazság közeledő, remélhető győzelmével kapcsolatban a napokban megindult külön gyüjtés keretében a Felvidék nyomorának enyhítésére is igénybe kell vennünk a magyar szivek áldozatkészségét. De nem hagyhatjuk gyámolítás nélkül szenvedni másutt sem azokat a magyar véreinket, akiket segítő kézzel eddig is minden évben felkaroltunk.

Hálával és büszkeséggel állapítom meg, hogy a segélyakcióm irát egyre szélesebb körben megnyilvánuló bizalom és áldozatkészség évenként csak a fővárosban közel 1000.000 nélkülöző támogatását tette lehetővé.

Tudom, hogy azok a nemes szívek, amelyek már eddig is évről-évre oly megható hűséggel ajánhották fel áldozatkész segítségüket, ma is meghallják hívó szavamat. Meggyőződésem, hogy az adakozók nemcsak az emberszeretetnek és irgalmasságnak a nyomor és inség elleni nemes küzdelmére áldoznak, hanem a belső rend és nyugalom, valamint a társadalmi osztályok közötti béke és jó egyetértés biztosításában is közreműködnek s ezzel hazánk boldogulását és jobb jövőjét is előmozdítják.

Teljes bizalommal indulok a nélkülözők és elesettek érdekében folytatott újabb küzdelemre s Isten áldását kérem munkánkra és mindazokra, akik ebben segítőtársaim lesznek.

Segélyakcióim során — miként a multban is — pénzadományokat, továbbá ruha-, lábbeli-, tüzelő- és élelmiszeradományokat gyüjtünk.

A pénzadományok beküldhetők:

1. Csekklapon: a 19. számú postatakarékpénztári csekkszámlára. Csekklap bármelyi postahivatalban vagy dohánytözsdében vásárolható.

2. Postautalványon: *Horthy* Miklósné segélyakciója, Budapest, királyi vár címre.

3. Nyugta ellenében: 9 órától 2 óráig, személyesen történő befizetéssel, a királyi palotában. (Szárnysegédi hivatal).

A természetben való adományok kisebb tételekben a királyi várpalotában, vagontételek az előzetes irásbeli vagy telefonértesítésre megadandó címre küldendők. A felajánlani szándékolt természetbeni adományokat kérem lehetőleg december 1-ig beküldeni, hogy azok még karácsony előtt kioszthatók legyenek.

Horthy Miklósné

*

Visszaélések megakadályozása céljából közöljük, hogy a Kormányzóné Ő Főméltósága a segélyakciójával kapcsolatban nem ad ki gyüjtőivet. Testületek, állami hivatalok és vállalatok saját kebelükön belül gyüjthetnek, magánosok közül azonban gyüjtésre senki sincs feljogosítva. Adományát mindenki közvetlenül küldheti az akciónak. Ennek megkönnyítése céljából Budapesten a m. kir. posta levélhordóinál ármegtérítés nélkül lehet csekklapokat kapni.

Megkezdődött a tárgyalás az átadás módozatairól

Felkértük Berlint és Rómát a döntőbíráskodásra

A cseh magyar tárgyalások ügye az ismert cseh ravaszkadó taktikázás következtében még csak a közvetlenül elmult napokban jutott előbbre.

Az első komáromi tárgyalás óta az új cseh javaslat kilenc napig várakoztatott magára és csak október 22-én szombaton éjjel hozta azt külön futár Budapestre. Minthogy a javaslat látszólag ugyan közeledést mutatott, de lényegében megtagadta a magyar követeléseket, a magyar kormány a 9 napig készült 4 számú cseh javaslatra 24 óra alatt megadta az ellenjavaslatot, amelyben a legnagyobb határozottsággal és szilárdsággal ragaszkodott a Münchenben elismert jogos magyar követelésekhez, a csehek által már felajánlott területek haladéktalanul való átadását követelte, a vitás területeken, 8 szakaszon pedig népszavazást javasolt. Ez pedig, 1. a Nyitra körüli területen 2. Jólsva és környékén, 3. a Szomolnok-Mecenzéfi területen, 4. Kassa és Kassától nyugatra eső magyarvidéknek, 5. Kassától keletre Tőketerebesig. 6. Ungvár városában. 7. Munkács és közvetlen vidékén. 8. A feketeardói vidéken a romániával határos szegélyen, ahol egy vasuti vonalnak a kérdése vitás. A magyar kormány hangsúlyozta, hogy minden rendelkezésre álló eszközzel érvényt fog szerezni a magyar igazságnak.

A magyar kormány a jegyzékben hangsúlyozta, hogy az 1910-iki népszámlálás szerint tulnyomoan magyar lakósú városokról semmiképen sem mondhatunk le, de mégis hozzájárulunk ahhoz, hogy ezekben a városokban nov. 30-ig népszavazás tartassék. Ha a csek kormány a népszavazáshoz nem járulna hozzá akkor Magyarország hajlandó az egész területre vonatkozóan, Pozsonyt is beleéretve döntőbiráskodásnak alávetni magát, amely döntőbíráskodásban Olaszország Németország s Lengyelország venne részt.

A cseh kormány most már 5 számú válaszjegyzékét szerdán adtak át a prágai magyar követnek. A jegyzékben nem fogadta el a népszavazásos javaslatot, ellenben az olasz—német döntőbírósági eljárást igen, olyan formában, hogy ha a döntöbiráskodásban Lengyelország is résztvenne, az esetben ők viszont Románia bevonását is kérik a döntő biráskodásba. A már nem vitás területek átadását megtagadta a jegyzék és az átadandó területeknek együtt való átadását javasolta.

Erre az 5. sz. cseh válaszra a magyar kormány csü-

VITÉZEK LAPJA KÉPES HIRADÓJA



Százezernyi tömeg ünnepélyes tüntetést rendezett a budapesti Bem-szobornál, a magyar-lengyel közös határt követelték. Az ünnepség egyik szónoka, P. Besnyő Gyula beszél a tömeghez.



Megható ünnepség keretében adták át Ipolyság városának Göböljárás ajándékát, az országzászlót.

A „VITÉZEK LAPJA" INGYEN MELLÉKLETE

1938 NOVEMBER 1

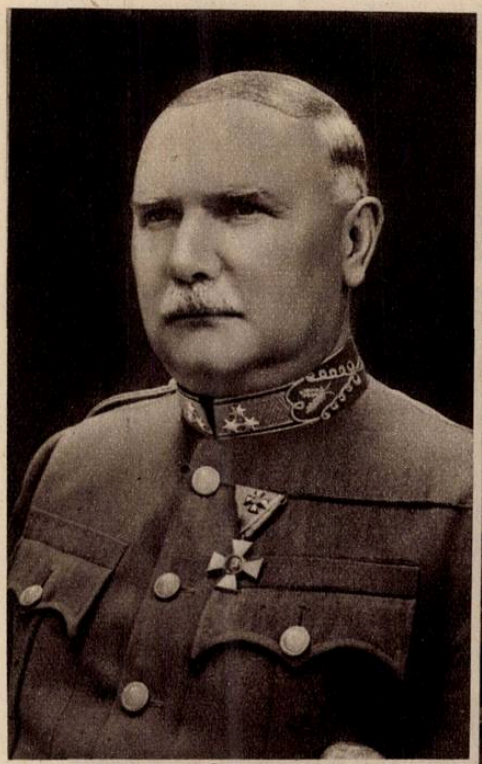

A Kormányzó Ur Őfőméltósága vitéz Sónyi Hugó gyalogsági tábornok, honvéd főparancsnoknak a m. kir. titkos tanácsosi címet adományozta.

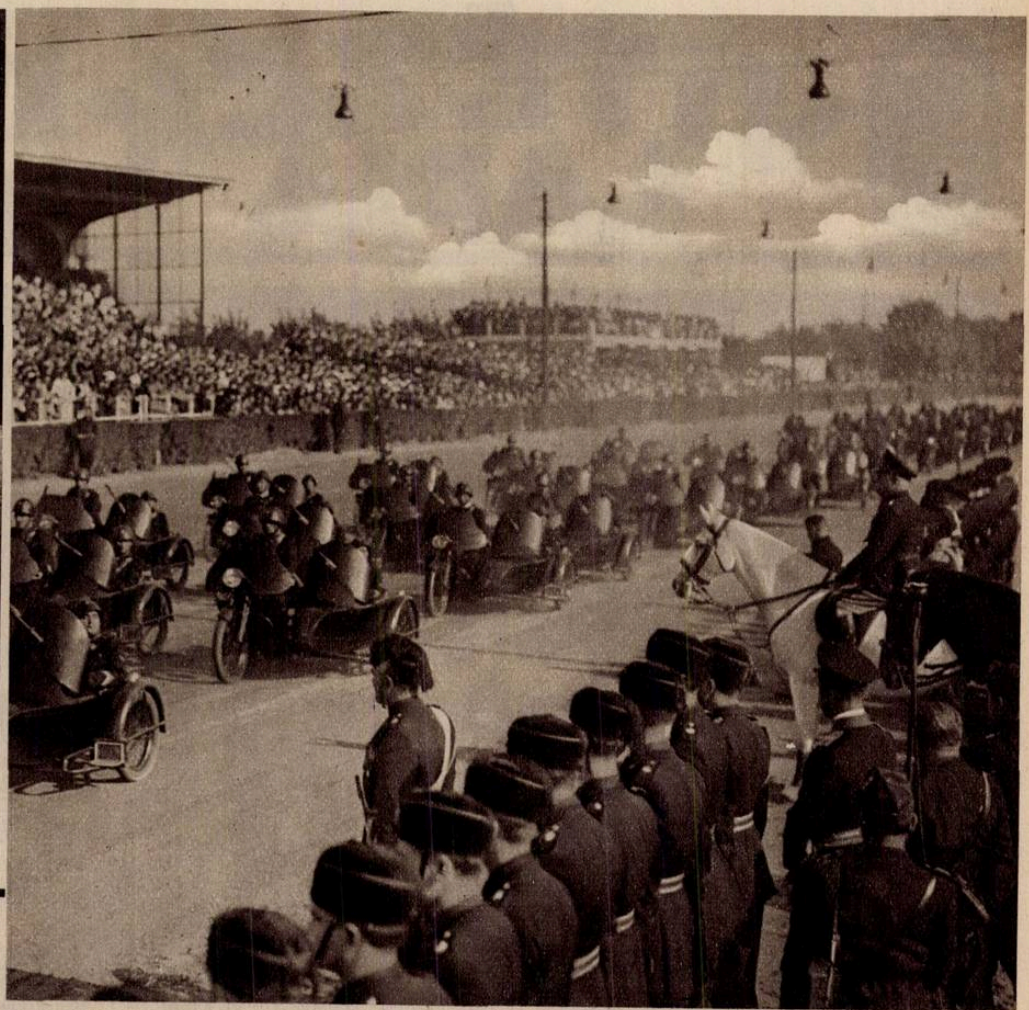

Mussolini szemlét tart az olasz motoros alakulatok felett a római stadionban.



III. Viktor Emánuel olasz király és császár Nápolyban szemlét tart a spanyol háborúból hazatért tízezernyi önkéntes fölött.



Vitéz Igmándy Hegyessy Géza testőrtábornok, ügyvezető vitézi törzskapitány előadást tartott „A Vitézi Rend helyzete" címmel az Országos Vitézi Szék székházában.

AMIT VISSZAVÁRUNK!

(NÉHÁNY FELVIDÉKI KÉP)

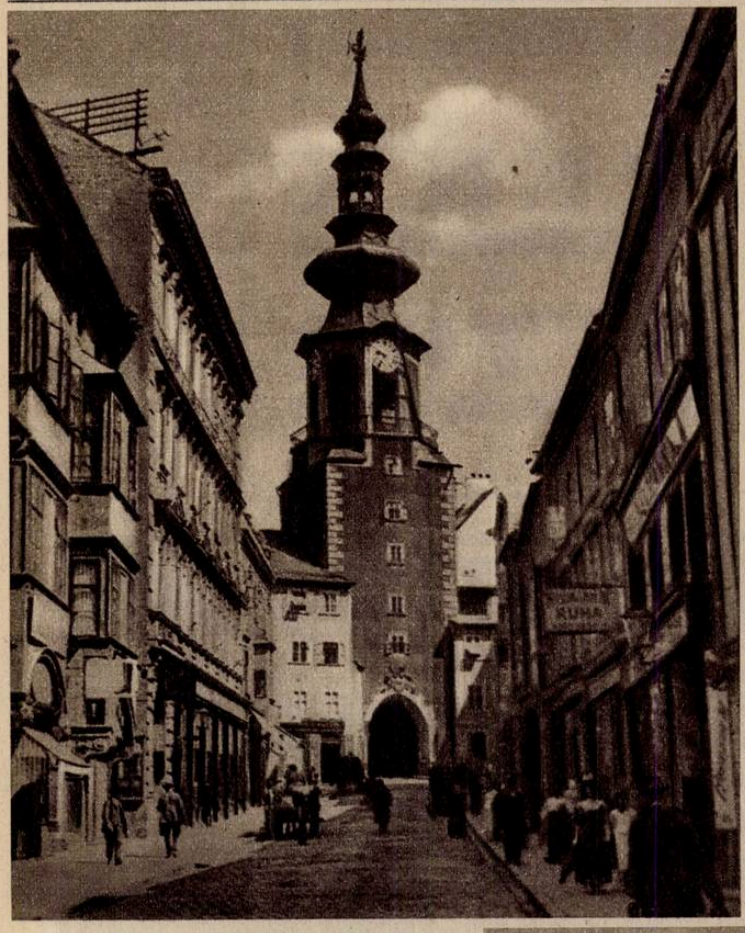

POZSONY

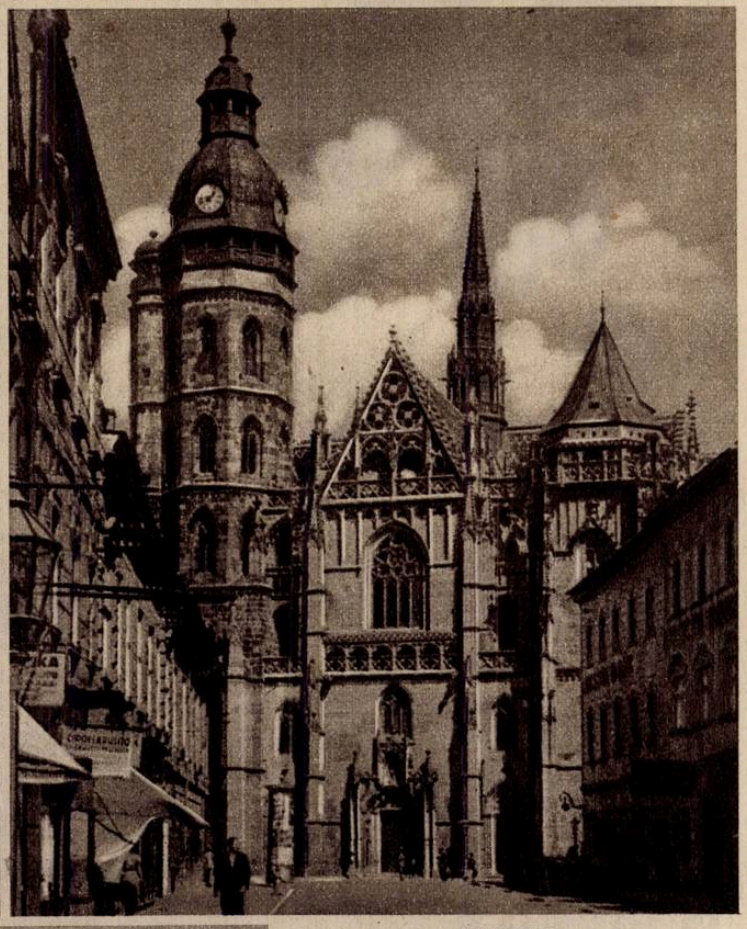

KASSA

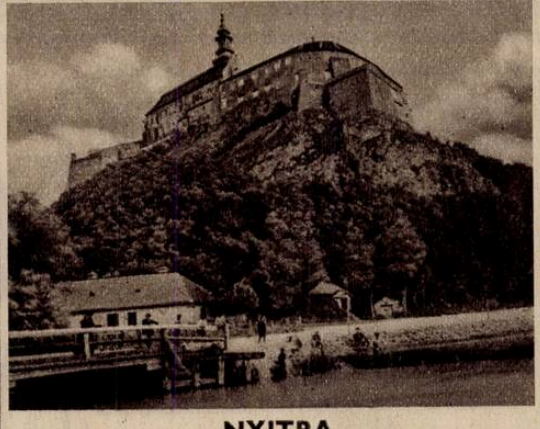

NYITRA

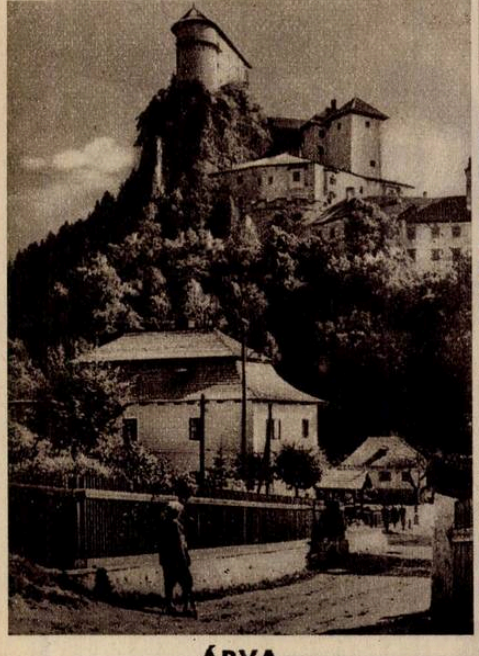

ÁRVA



SELMEC



KOMÁROM

Szerencsés vétel

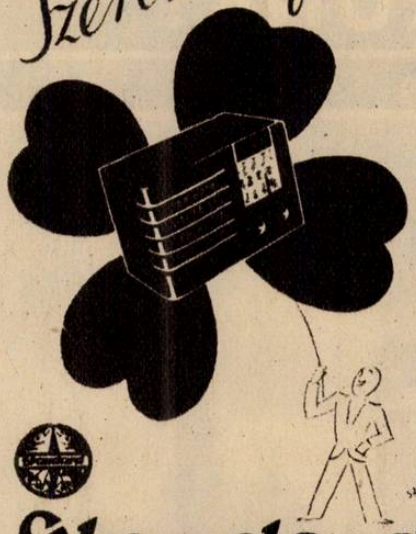

Standard RADIO

Állattenyésztésnél nélkülözhetetlen a

PEKK

ÉS

FUTOR

CSAK BIZTOS HATÁSU PORPÁCOT HASZNÁLJUNK AZ ŐSZI CSÁVÁZÁSHOZ

ARZOPÁC – PORZOL – TILLANTIN

SZÁRAZPÁCOK

MEGBIZHATÓSÁGA 15 ÉVE KÖZISMERT. GYORS CSÁVÁZÁST, VETŐMAGMEGTAKARITÁST BIZTOSIT A PORPÁCOLÁS

KÉRJEN DIJMENTES UTMUTATÓT:

AGRO RT. BUDAPEST, HAJÓ U. 2.

Az otthon melegségét

a fárasztó napi munka után a

lampart

önfűtő fürdőgarnitúrával és a LAMPART „CELUS" folytonégő szobakályhával teremtjük meg.

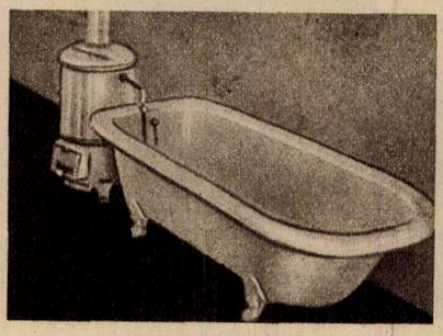

A fürdőhöz nem kell vízvezeték.

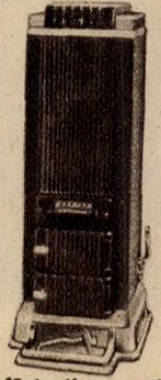

A lakásfűtésnél nagy tüzelőanyag megtakaritás.

Könnyen kezelhető, ízléses, a lakásnak is dísze.

KEDVEZŐ FIZETÉSI FELTÉTELEK

KÉRJEN PROSPEKTUST!

Kivágandó!

T.

LAMPART GYÁRTMÁNYOK ELADÁSA KFT.

Budapest, VII,

Erzsébet-körút 19.

Kérek díjtalan prospektust a LAMPART önfűtő garnitúráról és a CELUS szobakályháról.

Név _____

Cím _____

V. L.

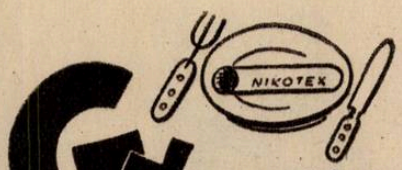

Gyomorsavtól Sose fél: Aki NIKOTEX-el él!

Dolgoztass, hogy dolgozhass!

törtökön a prágai kormányhoz eljutattott válaszjegyzékében sajnálkozásának adott kifejezést a népszavazás mellőzése miatt, holott az a müncheni megállapodás szellemének felelt meg. A csehszlovák kisebbségeknek önrendelkezési jogához a magyar kormány továbbra is fentartotta álláspontját. A döntőbirák hatásköre szerinte csak a vitás területekre terjedhet ki. A döntőbiróság összeállítását és működésének mozzanatait az érdekelt nagyhatalmakra kellene bizni. A magyar kormány kész elfogadni a magyar és csehszlovák szakértők közvetlen és azonnali megbeszélésekre irányuló javalatot, végül minden felelőséget elhárít magáról azokért a következményekért, amelyek a tárgyalások elnyujtásából származhatnak.

A csütörtökön elküldött magyar jegyzékre a csehszlovák kormány pénteken már válaszolt. A cseh jegyzék tanulmányozása után a magyar kormány szombaton már válaszolt is. A csehszlovák válaszjegyzék lényeges tartalma az a javaslat, hogy a jegyzék vételétől számított huszonnégy órán belül a két kormány kérje fel a német olasz kormányokat a döntőbiráskodás elvállalására. A cseh kormány nem osztja azt az álláspontot, hogy bizonyos területekre már megállapodás jött létre, de hajlandó ezt a kérdést is döntőbiróság alá bocsátani.

A jegyzék utal arra, hogy a csehszlovák katonai hatóságok már felvették az érintkezést a prágai magyar követség katonai attaséjával. A magyar kormány már fel is kérte az érdekelt nagyhatalmakat a döntőbiráskodás elválallására.

A ruszin földön történtek az elmult héten a legváltozatosabb események. Egyrészt a felkelő mozgalom öltött egyre nagyobb arányokat, másrészt a csehek mindent elraboló, minden mozdithatót magukkal vivő rendelkezései keltenek felháboródást, de legjobban a ruszinpolitikai élet forr és ennek egyik váratlan kirobbanása, hogy a ruszin miniszterelnököt Bródy Andrást a cseh kormány lemondásra kényszerítette, helyette Volosin kanonokot bizta meg kormányalakitással, aki telefonon tett esküt a cseh kormánynak. Új fejlődése volt a ruszin kérdésnek, hogy a ruszinok Csehszlovákia felé határ kiigazítást kérnek. A ruszin kormány október 22-én elhatározta, hogy külön bejelentést tesz a négyes hatalmakhoz, amelyben hangsúlyozza, hogy a ruszin nép változatlanul önrendelkezési jogot és népszavazást követel mégpedig az egész Kárpátok déli részén elterülő a Poprádtól a Tiszáig terjedő autonóm területeknek egysége és osztatlansága mellett.

A ruszin felkelők Volosin kanonokot törvényen kívül állónak jelentették ki; Volosin különben nem képviselheti a kárpátaljai népet, az utolsó választáson alig három százalékát kapta a szavaztoknak.

✶

A berlini jelentések szerint, berlini politikai körökben úgy hiszik, hogy csehszlovák magyar probléma megoldása döntőbirósági eljárás és népszavazás nélkül fog megtörténni. A Völkischer Beobachter egyik száma népszavazást követel úgy Szlovenszkóban mint ruszin földön.

A német külügyminiszter úgy Cianó mint Mussolini miniszter elnökkel a magyar cseh kérdésben tárgyalt. A lapok hangoztatják, hogy Róma és Berlin között a magyar kérdésben nem lehet semmiféle ellentét.

BELPOLITIKA

A miniszterelnök cikke.

Az elmult hét nagy politikai eseménye a miniszterelnöknek megnyilatkozása volt. A miniszterelnök „Magyar út" cimmel nagyvonalú és a magyar élet minden problémáját felölelő és irányt adó állásfoglalást nyilvánitott.

Hitet tett a nemzet elkerülhetetlen belső megujhodásának a szükségessége mellett, mert amikor a nemzet történelmi próba képpen megindult és amikor egy husz éve elszakított milliónyi embertömegnek újra magunkba olvasztásáról van szó.

Alkuvásra — mondotta — kompromisszumokra, azért, hogy nagyobb, de kétes megbizhatóságú táborra támaszkodjam, hajlandó nem vagyok. Aki nem akar, ne kövessen, forduljon szembe vagy álljon félre és hallgasson."

Erős nemzeti érzéstől fütött és katonai szellemtől átitatott társadalomra van szükségünk, amelynek megteremtésénél a magyar szellemiséggel összeegyeztető külső eszközöktől sem fogok visszariadni.

A katonai szellemnek a magva a hadsereg, amelyért minden áldozatot meg kell hozni.

A szociális igazságnak kell uralkodnia. Ebben az országban az érdemtelen duskálás ideje lejárt, de az igazi harcot a szegénység leküzdésére kell indítanunk, hogy éhező, nélkülöző ne legyen.

Társadalmi épületünkből az osztálykülönbség korhadt gerendáit el kell távolítani.

Gazdasági célkitüzésünk tengelyébe a munkát és a földet kell állitani, minél több ember kezében legyen a föld, de olyanokéban, akik azt meg tudják művelni és akik történelmi próbatételek idején megállják a sarat.

És itt félbeszakítom a programatikus felsorolást és egy tekintetet vetek arra a rétegre, amely ezekben a súlyos hetekben ismét bebizonyította, hogy kőszikla, amelyre felépithetjük a magyar jövendő megvívhatatlan várkastélyét: a magyar föld népére. Más rétegeknek a sápadt aggódás és a hetvenkedő hurrá-patriotizmus közti hisztérikus ingadozásaival szemben felejthetetlen az a magabízó, elszánt nyugalom, amellyel a hívó szóra letette a kapát, a szerszámot, hogy kezébe vegye a fegyvert. Felejthetetlen nemcsak mint emlék, hanem mint emlékeztető minden időkre.

Tudjuk és érezzük mindnyájan, hogy ez a helyes út. Ezen az úton kell menetelnünk egyetlen acélos, hűséges hadoszlopként az egy vezér: a mi Kormányzó Urunk mögött.

A továbbiak során a miniszterelnök hadat üzent a széthuzást, kistitüséget hirdetőkkel szemben. Hangsúlyazta, hogy egységet kell tanusítanunk, különösen külpolitikai tekintetben. Végül meleg szavakkal tett hitet a magyarság három barátja mellett.

✶

Az első felvidéki országzászlót, amelyet Göböljárás magyar népe küldött zarándoklattal Ipolyságra, a visszacsatolt magyar területen megtartott első nagyszabású magyar ünnep keretében avatták fel.

Halottak napja

Amikor a novemberi, őszi hangulatban kint járunk Halottak napján a temetők sirdombjai között, mi vitézek nemcsak kedves halottainkra de halott bajtársainkra is emlékezünk. És mi nemcsak a halál ijesztő arcát látjuk magunk felé meredni a sirdombok között, de, aki már nézett ennek a halálnak félelmetes szemébe az amár meghajló beletörődéssel és sorsvállalással néz vissza rá: a halál arca helyett az elesett bajtársak sápadt arcát látja.

Az ő fölöttük átsuhant halálnak árnyékában járunk még ma is és ennek az annyiszor látott halálnak még ma is ránkeső árnyékában meglátjuk, hogy a halál, a fájdalmas, az áldozatos halál nemcsak enyészet, hanem új élet is mert a nemzet élete a halottak erejéből táplálkozik. Akármilyen rettenetes, akármilyen érthetetlen ránk nézve a nagy halál-törvény, amikor a hősök halálát látjuk akkor úgy érezzük, ez a hősi halál csak a testre enyészet de lélekben új életre való átváltozás és megváltó ereje van.

Minden eszmét, minden szeretetet, minden szenvedést halál vált meg: ez a megváltás örök gondolata és ezt a megváltást nem lehet pótolni szavakkal, cselekedetekkel, ez a megváltás csak a halál áldozatán keresztül történik, a történelem örök útján és ma, a hétköznapok látszólagos szürkeségében is.

Halottak napján megáldjuk a halottaink, a hőseink örök emlékét, és emlékezetükre meg kell újhodnunk az ő szellemük sugárzásában. Épen mert a nemzetek élete a hősi halottaink örökáldozatából táplálkozik.

(t)

SZEMÉLYI HIREK

A honvédség főparancsnokának kitüntetése. A Kormányzó Úr Őfőméltósága vitéz Sónyi Hugó gyalogsági tábornoknak, a m. kir. Honvédség Főparancsnokának a m. kir. titkos tanácsosi méltóságot adományozta. Ez a kitüntetés büszke örömmel tölti el a Vitézi Rendet, mert a Honvédség Főparancsnokának kitüntetése olyan férfiut ért, aki a Rendnek irányító és vezető tagja volt mindig.

Kormányzói elismerés. A kormányzó a honvédelmi miniszter előterjesztésére megengedte, hogy vitéz Vináry Ervin iparügyi miniszteriumi miniszteri tanácsosnak a honvédség érdekében kifejtett értékes szolgálataiért elismerését tudtul adják.

Áthelyezés. A m. kir Igazságügyminiszter dr. vitéz Barca Ferenc m. kir. közjegyzőt Szentendréről Fehérgyarmatra helyezte át.

Halálozások: vitéz Kánya Nándorné 35 éves korában f. hó 21-én Egerben elhunyt. Ritka mély-érzésű magyar asszony volt, még halál küzdelmében is Magyarország sorsa iránt érdeklődve kérdezte „Mi van Magyarországgal?" Temetése nagy részvét mellett ment végbe az egri Kisasszony temető kápolnájából. — vitéz Garai Jánosné budapesten elhunyt. Temetésén a budapesti Vitézi Kertváros egész vitézi társadalma ott volt a telep gondnokának dr. vitéz Ablonczy ernőnek és a XIV. kerület vitézi hadnagyának vitéz Herczegh Istvánnak vezetése mellett.

VITÉZI ÉLET

Vitézi Székkapitányok hivatalos közleményei

A VI. kerület tiszti és legénységi vitézei folyó évi november hó 4-én este fél 8 órakor a Vitézi Rendház I. emeleti dísztermében bajtársi összejövetelt tartanak. Feltétlen és pontos megjelenést kérünk. Székkapitány.

A IX. kerületi legénységi vitézekhez! A kerületi hadnagy f. hó 5-én, szombaton este 8 órai kezdettel a Vitézi Rendház (Bp. VIII., Üllői út 8. szám) II. emeleti üléstermében bajtársi értekezletet tart. Székkapitány.

A X. ker. vitézi hadnagy helyettese nov. 6-án d. e. 10 óra 45 perckor tiszti és legénységi összejövetelt tart a Vitézi Rendház előadó termében. Székkapitány.

XII. ker. legénységi vitézeihez. 1938. nov. 5-én este 1/2 9 órakor a Pozsonyi kávéházban (XII. Krisztina krt. 81.) barátságos vitézi összejövetelt tartok. Kérem a Nemzetes Urakat pontos megjelenésre. Ker. vitézi hadnagy.

Vitézi telek bérlet: Baja város közvetlen közelében ország-út mentén 4 k. h. 154 nöl. gyümölcsös, hosszabb időre adó és járulék ellenében bérbeadó.

Érdeklődők forduljanak Bácsbodrog vármegye és Baja thjf. város Vitézi Székéhez Baja, Vitézi Székház. Székkapitány.

Győr-Moson-Pozsony ke. e. várm. és Győr tvj. város területén lakó vitézekhez! Értesítem az érdekelt nemzetes urakat, hogy a Vitézek Lapja 30 számában elrendelt vitézi értekezletek közül a 3. Győr város és a tószigetcsilizközi járás részére november 13-ára, valamint a 4. Magyaróvári járás részére november 20-ára megállapított értekezletek a megváltozott viszonyok folytán elmaradnak, azokat egy későbbi időpontra halasztom el.

Ennek folytán felhivom a két járás elszámolásra köteles telkes vitézeit, hogy a telkük folyó évi elszámolását legkésőbb november hó 15-ig terjesszék be. Székkapitány, 507/msz. 1938.

Hajduvármegye Vitézeinek figyelmébe! A vitézi Rend Kis Kátéja V. kiadás 10. §. A vitézek nősülése 1. pontjánál „Az ara születési anyakönyvi kivonata" után beirandó: hatósági orvosi bizonyítványa. Székkapitány.

Mi az egy osztály hitel? Az osztálysorsjáték szerencseszámának ára a második osztálynál már a duplájába kerül. Vitéz Tóth Tihamér dr. főárusítónál az első osztályt hitelbe kapják a rendtársak. Igy a második osztályú sorsjegy most ugyanannyiba kerül, mint az első osztályú szerencseszám.

BUDAPESTI HIREK

Hadbavonult vitézek családjainak családi segélye ügyében a Budapest Székesfőváros Társadalmi Bizottsága összejövetelelt tartott. Az összejövetelen vitéz Horváth Gyula ny. tábornok üdvözölte a megjelenteket és vitéz Homa Gyula szólalt még fel. Elhatározták a gyüjtőívek összeállítását. A gyüjtőíveket a társadalmi bizottság irodájában lehet átvenni. A megsegítésre szorulók minden hétfőn, szerdán és pénteken jelentkezhetnek délután 5—7 óra között a T. B. irodában. (VIII. Üllői-út 8. I. em. 14)

Figyelmeztetés: Ujólag nyomatékosan közöljük, hogy a Budapest székesfőváros Vitézi társadalmi bizottsága által a Vitézek Lapjában eszközölt felhivások, mindig kizárólag a Budapest területén lakó Vitézek vagy azok hozzátartozóinak szólnak. T. B. E.

Összejövetel: A Pénzintézeti és vállalati tiszti vitézek f. évi november hó 10-én, csütörtökön este pontosan 7 órai kezdettel összejövetelt tartanak a Vitézi Rendházban. Felkérjük az összes érdekelt nemzetes urakat, hogy a megváltozott viszonyokra való tekintettel, az őket különösen érdeklő időszerű kérdések megbeszélése végett, fenti összejövetelen teljes számban sziveskedjenek megjelenni.

Nyelvtanfolyamok: A német és francia nyelvtanfolyamok a következő beosztásban lesznek: Német nyelv, előadó: vitéz Kövendy Károly tanár minden hétfőn és csütörtökön este 6-tól 7 óráig.

A társadalmi bizottság elnöksége felkéri azokat a Városmányosokat és Vitézi leányokat, akik gépirásban jártasak és vállalkoznak a bizottság irodájában naponkint öttől hétig az ottani gépirási munkákat elvégezni, sziveskedjenek a társ. bizottság irodájában jelentkezni.

A budapesti vitézek leányai november 9-én szerdán délután 5-órakor tartják összejövetelüket. Teljesszámú megjelenést kérek. Elnök.

Az örkényi munkatáborozók figyelmébe! Azok akik az idén Örkényben a Vitézi Rend munkatáborában résztvettek, második összejövetelüket folyó évi november hó 6-án tartják a budapesti Vitézi Rendházban (VIII. Üllői út 8.)

Felhivás a pedagogiával foglalkozó nemzetes asszonyokhoz és urakhoz! Tisztelettel felkérem azokat a nemzetes asszonyokat és urakat, akik pedagógiával foglalkoznak és a mult tanévben a vitézi gyermekek iskolai felügyeletében még nem vettek részt, sziveskedjenek megjelenni a november hó 5-én este 7 órakor a Rendházban tartandó fontos megbeszélésen. Társ. Biz. elnök.

A vitézi iskolás gyermekek iskolai felügyeletével megbizott nemzetes asszonyokhoz és urakhoz. Hálás köszönetet mondva a mult évben kifejtett eredményes és fáradságos munkájukért tisztelettel felkérem a vitézi gyermekek iskolai gondozóit, hogy november hó 5-én este 7 órakor a Rendházban tartandó évnyitó értekezleten megjelenni sziveskedjenek.

Vitézi gyermekek bokrétája. Bábszinházzal egybekötött vidám mesedélután lesz nov. 5-én d. u. 4 órakor a Vitézi Rendház disztermében. Ezzel megkezdődnek ujra a vitézi gyermekbokréta régi, kedves összejövetelei, amelyek vezetésében ismét szerepet vállalt vitéz Bodorné Czeke Vilma irónő, a gyermekek kedvelt mesemondója is. Vele együtt vitéz Csorba Sándorné, vitéz Békefy Oli és a lelkes segitőtársak egész sora fáradozik a vitézi gyermekek bokréta gyüjtésén és gondoskodik arról, hogy minél több örömteljes emlék forrassza össze a vitézi szellemet a legifjabb nemzedéket. Már most bejelentjük, hogy a Gyermekbokréta délutánjait rendszeresen, minden második szombaton fogja megtartani és minden vitézi gyermeket szeretettel vár a rendezőség.

A Bp. IV. kerület vitézei teljes számú értekezletet tartottak, amelyen a nemzetes asszonyok is megjelentek. Az értekezleten vitéz Jancsó István kerületi hadnagy igazgató-főorvos részletes és lendületes beszéde után az értekezleten elnöklő vitéz báró Szurmay Sándor gyalogsági tábornok vázolta a történelmi helyzetet és a vitézek összességét összetartásra és egységre szólította föl, egyben a Kormányzó Úr Őfőméltóságához hódoló és vitéz Imrédy Béla miniszterelnökhöz üdvözlő távirat küldését indítványozta.

VIDÉKI HIREK

A bácsalmási járás vitézei október 16-án tartott zártkörü értekezletén vitéz Szabó Tivadar ifjú városmányos nagysikerü előadást tartott a magyar katonai életről a legrégibb időktől napjainkig. Igen értékes, eredeti tanulmányát a többi körzetben is előadatja a Székkapitányság. Utána dr. almási Kovachich József járási vitézi hadnagy tartott lelkes előadást a jelenlegi külpolitikai helyzetről és a magyar katona történelmi harci dicsőségéről.

Járási vitézi értekezlet Szabolcsmegyében. 1. A nyirbaktai járásban Baktalórántházán járási vitézi értekezletet tartott vitéz Hunfalvy Artur ezredes székkapitány, melyen megjelentek még vitéz Elekes Gábor ny. ezredes, mint a vm. T. B. elnöke, vitéz Putnoky István ny. ezredes, Nánásy Imre a kerület országgyülési képviselője, dr. Boér Ágoston földbirtokos és még számosan a környék előkelőségei közül

A nyilvános vitézi értekezleten a székkapitány rámutatott a mai rejtélyes, de talán sok megpróbáltatást kivánó időkre, figyelmeztette a vitézeket arra, hogy községenként nekik kell példát mutatni a rend és fegyelem tekintetében. Majd szemlét tartott a vitézi városmányosjelöltek között.

Utána a járási hadnagy vitéz Sepsy Károly ig. t. ő részletes évi beszámolója és Jákváry Kálmán vármegyei népmüvelési titkár előadása következett. Baktalórántháza megjelent nagyszámú férfi lakossága a vitézekkel együtt követelte a Felvidék visszacsatolását és lelkesen éltették magyarország Kormányzóját.

A Kisvárdai járás keretében az október 23-án tartott járási vitézi értekezlet vitéz Hajnal Alajos alezredes által az elmult napokban pár óra alatt emelt Országzászló összehordott köveire vitéz Hunfalvy Artur ezredes székkapitány helyezett koszorút megrázó beszéd kiséretében. A vitézek a Felvidék visszaszerzése mellett tettek fogadalmat.

A nyilt értekezleten megjelentek: Liptay László földbirtokos, felsőházi tag, vitéz Lázár Ferenc dr. vármegyei főjegyző, dr. Nánássy Imre országgyülési képviselő, vitéz Elekes Gábor ny. ezredes a vm. T. B. elnöke, Werner Gyula és Tóth József igazgató, dr. Rézler Gábor kisvárda főjegyzője, Németh Sándor ny. folyamőrkapitány, az Egyházak képviselői, hivatal vezetők és sokan Kisvárda hazafias érzésü polgárai közül.

Vitéz Bartha Károly gimn. tanár járási vitézi hadnagy üdvözlő szavai és az elnöklő vitéz Hunfalvy Artur ezredes székkapitány hazafias megnyitója után vitéz, Bartha Károly jár. hadgy. tartotta meg beszámolóját, mely hü képet adott a járás vitézeinek egész évi komoly nemzetépitő munkáiról. Az értekezletet a „Bessenyei György gimnázium" kitünő énekkara zárta be a Himnusszal. A vitézi áldomáson a felköszöntőt a Kormányzó Ur Őfőméltóságára vitéz Hunfalvy Artur ezredes székkapitány mondotta Dr. Nánásy Imre országgyülési képviselő hatalmas beszédében a Kormányzó Ur Ő Föméltósága mögé szólitotta a vitézeket és az egész társadalmat Dr. Rézler Gábor Kisvárda főjegyzője igéretett tett, hogy járási vitézi székház létesitése és a még el nem látott 17 vitéznek telekkel való ellátása ügyében hathatósan támogatni fogja a járás vitézi vezetőit.

A Baján október 11-én tartott rendkivüli értekezleten vitéz Temesy Ákos ezredes székkapitány a négyhatalmi konferencia nyomán a kormánynak a magyar igazság kivivása érdekében végzett nehéz munkáját ismertette. Ugyan erről az értekezletről mint az ugyan azon ügyben tartott rendkivüli járási értekezleteken a székkapitány Bács-Bodrog vármegye és Baja thjf. város vitézei nevében vitéz Imrédy Béla miniszterelnököt — a magyar igazság diadaláért folytatott nehéz küzdelméért — táviratilag üdvözölte.

A Járási vitézi értekezletet Sárvárott, október hó 22-én tartották meg vitéz Lánghy Emil ezredes vármegye vitézi Székkapitány, vitéz Horváth József ny. őrnagy vitézi Széktartó vezetésével. A vitézi értekezlet táviratilag üdvözölte a miniszterelnököt. A Székkapitány a vitézek mai magatartásáról, vitéz Nyirváry Péter uradalmi főintéző a Felvidékkel kapcsolatos eseményekről, vitéz Csermely István a nemzeti sajtó támogatásáról, beszéltek. A széktartó azután a folyó ügyekről számolt be.

Szombathely város és a szombathelyi járás vitézei az okt. 16-án, megtartott vitézi értekezleten, melyen megjelent vitéz balázsfalvi Kiss László tábornok, vegyesdandár parancsnok is, az elnöklő vitéz Lánghy Emil m. kir. ezredes, székkapitány elnökölt. Megnyitó beszédében a cseh válsággal kapcsolatbani helyzetet ismertette. Vitéz Szovátay György műszaki főtanácsos Magyarország politikai és gazdasági helyzetéről a csehszlovák kérdéssel kapcsolatban tartott előadást. Az értekezlet táviratban biztosította a miniszterelnököt a vitézek támogatásáról és rendíthetetlen bizalmáról. Az értekezlet után a vitézek zárt sorokban vonultak fel Szombathely főterére, az ott tartott Reviziós Liga nagygyülésére.

A sárvári járási vitézek okt. 22.-i értekezletén melyen megjelent vitéz Lánghy Emil ezredes, székkapitány és a vármegyei széktartó, vitéz Csermely István járási vitézi hadnagy beszéde után az értekezlet a kormányt táviratilag üdvözölte vitéz Nyirváry Péter urad. intéző a Felvidékkel kapcsolatos jogainkról szólt.

A megye többi járásaiban is hasonló szellemben voltak értekezletek.

Az alsólendvai járás vitézei dr. vitéz Biró Ignác ny. áll. tüzéralezredes, járási vitézi hadnagy vezetésével október hó 23-án d. e. Lentiben vitézi értekezletet tartottak, amelyen ügyanő ismertette a külpolitikai helyzetet azzal, hogy most van az ideje annak, amikor egyik kézben ekeszarva, a másik kézben kard legyen. Vitéz Lázár Sándor érettségizett városnyos a felvidék földrajzi, történelmi és néprajzi vinyonyait ismertette.

Az értekezlet vitéz Imrédy Bélát Magyarország területének megnagyobbodásáért folytatott nagy és nehéz küzdelmében rendithetetlen bizalmáról és odaadó támogatásáról táviratilag értesítette. Az értekezlet 32 P-t gyüjtött a „Magyar a magyarért" cimre.

A Somogyszobon megtartott járási vitézi értekezlet keretében mise után az összes vitézek és a somogyszobi leventék a somogyszobi hősök emlékoszlopához vonultak fel, ahol a járási hadnagy koszorut helyezett el. Vitéz Gombos József járási vitézi hadnagy ismertette a kül- és belpolitikai eseményeket. Az értekezlet a miniszterelnököt táviratilag üdvözölte. A vitézi áldomással kapcsolatban külön ki kell emelni azt a barátságos megbecsülést, melyet Somogyszob község inteligenciája kifejtett a Rend tagjaival szemben.



Magyar ember - amikor csak teheti: mindig magyar árut és magyar kéz termékét vásároljon!*

„. . . Küzdeni és dolgozni akarunk egy boldogabb kor felvirradásáért. Kitűzött célunk: **a magyar nemzeti élet érvényesítése** minden téren. A magyar munka és a magyar föld terményeinek és termékeinek megbecsülése, fejlesztése és értékesítése. Mindezt úgy kivánjuk elérni, hogy a lehetőséghez képest csak **honi árut** vásárolunk s erre fogadalommal kötelezzük magunkat. A fogadalmi ivet aláírjuk és a társadalmat szeretettel felvilágositjuk s meggyőzzük ennek nemzeti jelentőségéről . . ."

Ezek az eszmék hívták életre az országos nagy mozgalmat s ezek a nagy és szent nemzeti célok tömörítették közel egy évtized alatt egy óriási táborba a magyar nők, a magyar férfiak és a magyar ifjúság százezreit a Fogadalmi Mozgalom ihletettlelkű s áldottmunkásságú védnökeinek: **Anna királyi hercegasszony és vitéz dr. József Ferenc királyi herceg Ő Fenségeik** legfőbb irányitása mellett.

Hogy a külföldi áruért könnyelműen kiadott fillérek milyen óriási vérveszteséget jelentenek a nemzet testéből és hogyan hat ez vissza főként mezőgazdasági boldogulásunkra, azt számszerű adatokkal bizonyítja a könyv, az elénk tárt számok beszélnek. Ha pl. hazai mezőgazdasági cikkeinek fogyasztását külföldi behozatalunk arányában bírnók itthon fokozni: akkor ez évi 48 millió drb tojásfogyasztási többletet jelentene az országnak, továbbá 8 millió kgr. húst, 2 millió kgr. zsírt és 16 millió liter tejet! S ez milyen jótékonyan érezetné hatását a magyar mezőgazdasági termeléssel foglalkozó társadalomnál, sőt az ipari és a kereskedelmi társadalomban is. Mennyi értéket, munkaalkalmat, kereseti lehetőséget és itthon maradó vagyont jelentene az országnak!

Nagy számok, amelyek komolyságuknál fogva gondolkozásra és a Fogadalmi Mozgalom követésére késztetnek minden józanul gondolkozó magyar embert! Egy **új honfoglalást** jelent az ügy diadala, ha életlehetőséget teremt általt és megszünteti a rettenetes gazdasági nyomort!

A Honi Ipar és Mezőgazdaság Pártoló Fogadalmi Mozgalom e szépen fejlődő és áldásosan működő szervezetének a jövőben megvalósitandó munkatervezetét foglalta röviden irásba a Fogadalmi Mozgalom megalapitója s kezdettől fogva páratlan tevékenységű vezetője: **irsai Szabó Tiborné**, nemzeti életünk lelkes magyar nagyasszonya.

---

* **A Fogadalmi Mozgalom munkaprogramm tervevete.** — Irta: **irsai Szabó Tiborné**, a Fogadalmi Mozgalom vezetője. A **Honi Ipar és Mezőgazdaság Pártoló Fogadalmi Mozgalom** (Budapest, XI., Horthy Miklós-út 72., félemelet 6.) **a könyvecskét díjtalanul küldi meg** minden érdeklődőnek, aki a Vitézek Lapjára hivatkozik.

A Vitézi Állásközvetitő Iroda közleményei

Állás hirdetés: Háztartási alkalmazottnak elmenne vitéz árva leány. Cím: a Budapesti Társadalmi Bizottság irodájában. VIII. Üllői-út 8.

EMSZÓ GYÜLÉS A VIGADÓBAN.

Az EMSZO mozgalom (Egyházközségek Munkás Szövetségének mozgalma) október 23-án a budapesti Vigadóban a névtelen magyar mozgalommal karöltve nagygyülést tartott, amelyen a kormány álláspontja mellett foglalt állást a Felvidékért folytatott harcban. A nagygyülés a magyar munkásságnak, az agrár ifjuságnak volt a megnyilatkozása és a magyar munkásságot sorakoztatta fel a nemzeti gondolat mellett. A munkásság álláspontja: hogy a vezető pozíciókban, szellemi életben, színházban, moziban, sajtóban, irodában, irodalomban, művészetben csak magyar ember lehet a vezető. Az EMSZO mozgalom célját ebben foglalta össze az egyik vezető: megelégedett munkás, boldog család, erős nemzet.

A magyar kisbirtokos boldogulásról.*) A magyar kisbortokos boldogulásának útjairól és föltételeiről igen értékes és hasznos gyakorlati tanulmányt irt Pákozdy László hódmezővásrhelyi törvényhatósági és katonai főállatorvos, gazdaszövetségi tiszteletbeli elnök. Pákozdy főállatorvos régi és általánosan ismert kíváló szakembere a mezőgazdasági termelési és értékesítési ügyeknek. A kisgazdák termelési s értékesítési viszonyainak évtizedek óta az egyik legalaposabb ismerője. Mostani legújabb könyvében is velük foglalkozik, boldogulásuk útját ismerteti. Éles szemmel von határt a valódi kisgazda-érdek és az ezeket veszélyeztető sokféle erkölcstelen érdekek közé, amelyek többnyire csak megrontói és kárt okozói a magyar gazdatársadalomnak. Minél burkoltaban jelentkeznek, annál veszélyesebbek. Ezek ellen minden világosan látó tapasztalt szakembernek föl kell emelni védő szavát a magyar kisgazdatársadalom érdekében. Szerző lelkiismeretesen megjelöli az utakat, amelyen járva, boldogulni tudnak a kisgazdák és vagyonosodni fognak. Megmutatja azonban a veszélyt rejtő utakat is, amelyektől aggódó lélekkel óv mindenkit. Önállóságra és boldogulásra törekvő gazda kerülni fogja ezeket az utakat és másokat ic visszatart a biztos bajbajutástól. Behatóan tárgyalja a jövedelem igazságos elosztását is és a szövetkezeti társulás nagy nemzeti és kisemberhasznos tulajdonságait. Az értékes és tanulságos könyvecskét mindenkinek figyelmébe ajánljuk.

---

*) A magyar kisbortokos boldogulásának és a szövetkezeti eszme terjedésének örökgáncsvetői. Megrendelhető a Magyar Parlagi Baromfiakat Nemesítők Országos Szindikátusa erkölcsi testületnél: Budapest 72. Postafiók 22. Ára bérmentes postai szállítással együtt 1 P., ha az összeg levélbélyegben előre beküldetik zárt zárt borítékban.

Vitéz Csébi Miklós volgári katonai szabó.
a Máltai lovagrend szállítója. Készít mintagyüteményes választás alapján 8 havi részletfizetésre ruhákat. Budapest, IV. Váci-u. 50. földszint

MEZŐGAZDASÁG

Búza tiszavidéki 77 kg-os 20.40—20.55, 78 kg-os 20.60—20.75, 79 kg-os 20.80—20.95, 80 kg-os 20.90—21.05; felsőtiszai 77 kg-os 20.35—20.50, 78 kg-os 20.55—20.70, 79 kg-os 20.75—20.95, 80 kg-os 20.85—21.00, duna-tiszaközi 77 kg-os 20.35—20.45, 78 kg-os 20.55—20.65, 79 kg-os 20.75—20.85, 80 kg-os 20.85—20.95, fejérmegyei 77 kg-os 20.50—20.65, 78 kg-os 20.70—20.85, 79 kg-os 20.90—21.05, 80 kg-os 21.00—21.15; dunántúli 77 kg-os 20.40—20.50, 78 kg-os 20.60—20.70, 79 kg-os 20.80—20.90, 80 kg-os 20.90—21.00. — *Rozs* pestvidéki 15.10—15.20, más származású 15.10—15.20. — *Takarmányárpa* elsőrendű 18.40—18.60, középminőségű 18.00—18.20; — *Sörárpa:* kíváló 21.00—21.75, prima 20.00—21.00, sörárpa 19.50—20.00; — *Zab* elsőrendű 19.20—19.30, középminőségű 19.10—19.20.

*

A felvidék visszacsatolásának mezőgazdasági jelentősége. A tiszajobbparti mezőgazdasági kamara igen érdekes közleményt adott ki, azon felvidéki megyék mezőgazdasági jelentőségéről, amelyek előreláthatólag rövid időn belül a kamara kereteihez csatoltatnak. Ezeken a vidékeken a mezőgazdasági lakosság túlnyomórésze kisgazda. A honti, nógrádi, gömöri, szakaszon kalászos-, kapás takarmánynövényeken kívül jelentékeny zöldségtermesztés is folyik és több község határában termelnek kiterjedten paradicsomot, ugorkát, káposztát. Híres a felvidéki tormatermelés is. Losonc környékén sok a bolgárkertészet. A Csallóközben kíváló minőségű sörárpa terem, amelyet eddig a cseh sörgyárak vásároltak fel. A Felvidéken általában kiterjedten foglalkoznak almatermeléssel, több körzetben jóminőségű körte és cseresznye terem.

A kisgazdák állattenyésztése az elszakítás előtt szépen fejlődött és a szimentáli jellegű szarvasmarha tenyészanyag nyeresége lesz az ország állattenyésztésének. A Hernád völgyében, Abaújtornában nagyszabású bolgár jellegű kertészet folyik. Zemplén felső részén a növénytermelésben jelentékeny szerepet játszik a zab és különleges termelési ág a több mint háromezer holdon termelt kender. Töketerebes vidékén híres szilva és alma terem.

Nagy kiterjedésű erdők visszacsatolására számíthatunk. Az elcsatolt részeken 78 olyan malom van, amelynek napi teljesítménye az egy vagont meghaladja és közel 2000 a kisebb malmok száma. Trianon előtt 8 cukorgyára volt a Felvidéknek, ez a szám a nyitrai és farkashidi gyárakkal azóta szaporodott. Az elmult években ezeknek a cukorgyáraknak átlagos teljesítménye 800,000 métermázsa volt. A régi Felvidék 279 magyar pénzintézetéből most már mindössze csak 8 van, amely magyar jellegét meg tudta őrizni. A visszacsatolás után a mezőgazdasági termelés hitelkérdéseinek megoldása igen nagy feladatot ró majd a pénzügyi kormányzatra.

Inség járulék az 1938 39. évre. 195,100 számú belügyminiszteri rendelet az inségenyhítés költségeinek fedezésére az 1938—39. évben a városokban és Budapest területén az 1938. naptári évre egyszeri inségjárulékot vetett ki a jövedelem adó, társulati adó, a tantieme adó és általában kereseti adó fizetésére kötelezettek terhére. (Lásd Hivatalos Lap okt. 19.)

A novemberi búza-kamat kules, átszámítása gyanánt 1 mm. búzát 20.1 arany pengővel kell számolni.

Hivatalos táj és népkutatás. A közoktatásügyi miniszter 28,220. sz. rendeletével a falu, a falusi nép, környezet és gazdasági tanulmányozásának és kutatásának megszervezése és intézményes előmozdítása céljából Táj és Népkutató Központot létesített.

Kedvezményes árú tenyész vad. A 97,812 sz. földmívelésügyi miniszteri rendelet kedvezményes tenyész vad kiosztását rendelete el. Az igényléseket legkésőbb november 20-ig kell a földmívelésügyi minisztériumba bélyegmentesen benyujtani.

Szerkesztői üzenetek

Szerkesztői üzenetek: v. J. L. Dunaföldvár. Forduljon az árúsítási engedély ügyében legközelebbi pénzügyőri szakaszhoz. — v. H. I. Üllő. Egyházadója tárgyában az illetékes egyháztanácsnál személyesen járjon el. Méltányos esetben adóját arányosítják állami adójához. — v. Sz. B. Pusztadoboz. Forduljon a kérvényezés ügyében a legközelebbi Mezőgazdasági Szövetkezethez vagy Gazdasági Felügyelőséghez közelebbi felvilágosításért. — v. K. J. Budapest. Járuléka ügyében nem tudtunk eredménnyel eljárni, szíveskedjék személyesen érdeklődni. — v. Ifj. K. J. A Honvédelmi minisztérium 10 osztályához intézzen kérvényt egyenlőre okmányok nélkül. Az okmányokat a kedvező válasz után csatolja.

v. K. J.-né Turkeve. A nemzetes asszony lelkes levelét továbbítottuk a budapesti nemzetes asszonyok vezetőségéhez. Lépésükben, amellyel a kincstári ruhák díjtalan varrásával a budapesti nemzetes asszonyok mozgalmához sietnek csatlakozni, a turkevei nemzetes asszonyok példát adnak a vidéki asszonytársadalom számára.

Portable és irodai irógépek,

új 145.— pengőtől, az összes rendszerü irógépek legolcsóbb beszerzési forrása

EDES és DECSY, VII., Akácfa-u. 13.

Telefon: 14-42-24. Vitézek 10% engedmény kapnak

Felelős főszerkesztő és kiadó: VITÉZ BARCY GÁBOR.
Telefon: 1—370—24.
Kiadótulajdonos: az ORSZAGOS VITÉZI SZÉK.
BUDAPEST, KIRÁLYI VÁR.

Centrum Kiadóvállalat rt.
Budapest, VIII., Gyulai Pál-utca 14.
Felelős üzemvezető: **Telegdy Lajos.**

Takarékossági Nap

Tizenkét év óta, minden év október 31-én utcai falragaszokon, előadásokon, a rádióban, templomokban, iskolákban, a polgári élet egész vonalán a takarékosság erényét hirdetik. Tizenkét év óta folytatja az Országos Takarékossági Propaganda Bizottság azt a munkát, amelynek célja a takarékossági eszmének a magyar élet minden vonatkozásában való diadalra juttatása. Ez a munka szervesen kapcsolódik abba a nagyjelentőségű nemzetközi mozgalomba, amelynek első lépése az 1924. évben Milánóban tartott nemzetközi takarékossági kongresszus volt. Negyvenkilenc állam kiküldöttje ült össze ezen a kongresszuson, hogy a világháború következtében megapadt gazdasági erőforrások utánpótlásának legcélravezetőbb eszközeit felkutassa és a termelés szolgálatába állítsa.

Bár a takarékosság inkább a fogyasztással, mint a termeléssel hozható kapcsolatba, az utóbbitól sem függetleníthető, mert a takarékosság céltudatos gyakorlása a belső, nemzeti tőke képződését segíti elő és így a nemzeti termelés a neki szükséges tőkét belföldön találja meg.

Ezzel kapcsolatban vitéz Imrédy Béla m. kir. miniszterelnök az 1933. év novemberében megtartott Országos Takarékossági Kongresszuson a következőket mondotta:

„A munka és a tőke kiegészítik egymást. Mi a tőke? A tőke felhalmozott munka, nem egyéb, mint a mult munkájának átmentése a jelenbe és a jövőbe. A tőke elődeinknek, apáinknak, őseinknek munkája, amely itt marad s a jelenben segít bennünket munkánkban éppen úgy, amint öröklődik az a tőke, amit mi gyüjtünk s amelyet csak takarékossággal gyüjthetünk, segíti küzdelmükben a mi fiainkat, a jövő generációját. A takarékosság és a tőke biztosítja a gazdasági életben a generációk egységét, összeforradását, biztosítja azt, hogy egy társadalomból nemzet lesz, amelyen szervesen él nemcsak a térben, hanem az időben is. Történelmi távlatból nézve a takarékosság a rendezett gazdasági fejlődés országútja."

„Ahhoz, hogy a nemzeti munka folyamatába a társadalom minden tagja teljes munkaerejével bekapcsolódhassék, tőkére van szükség, amit viszont nem érhetünk el másként, mint takarékossággal. Rövidlátás azt gondolni, hogy a takarékosság folytán a fogyasztás bizonyos láncszeme kiesik s ennek következtében a termelő nem tud eladni. Nem így van. Az a tőke, amelyet valaki félre tesz, nem vész el, hanem újból bekapcsolódva a gazdasági élet körforgásába, mások munkáját teszi lehetővé és sokkal több ember fogyasztóképességét sokkal nagyobb mértékben emeli, mintha a körforgásban nem teljesítette volna a maga feladatát."

„A takarékosság helyes formája tehát az, ha a megtakarított vásárlóerő visszakerül a gazdasági élet körforgásába és mint újabb vásárlóerő jelentkezik azoknál, akik munkába tudnak állani."

A gazdasági életnek külföldi viszonylatban is legszámottevőbb képviselői ismételten és határozottan foglaltak állást a takarékossági mozgalom mellett. Nekünk magyaroknak, akiket letiportak, évezredes kincseinktől megfosztottak, fokozott mértékben kell takarékoskodnunk, mert csak vagyoni megerősödésünk után remélhetjük a jobb idők felvirradását.

Sokan vannak, akik a közcélokért nem tudnak úgy lelkesedni, ahogyan az kívánatos volna. A takarékosság eszméjét azonban ezek sem tagadhatják meg, mert a takarékos élet elsősorban az egyén érdekeit szolgálja. A takarékos életmód az egyén biztonságérzetét fokozza és átsegíti olyan nehézségeken is, amelyek előrelátó takarékosság nélkül gazdasági fennmaradását veszélyeztették volna.

Minden ember és minden nemzet előtt a jövő bizonytalansága áll. A takarékossági napon jusson eszébe mindenkinek, hogy fel kell készülnie a jövőre. Józan takarékosság és céltudatos munka mellett megszűnik a jövő bizonytalan kérdőjel lenni, saját akaratunk szerint formálhatjuk, tehát bízvást nézhetünk annak elébe.

Vitézeknek készséggel áll rendelkezésére:

BUDAPES SZÉKESFŐVÁROSI KÖZSÉGI TAKARÉKPÉNZTÁR RÉSZVÉNYTÁRSASÁG

KÖZPONT: Budapest, V. ker., Dorottya-utca 4. szám. és 18 fiókosztály a főváros területén.

Alapitatott: 1846-ban- Sürgönycim: Főtakarék

Alaptőke: P 21,600.000·— Betétek összege: 104 millió P

Alapitása: a Budapest Székesfővárosi Állatvásár Pénzforgalmi Részvénytársaság

Érdekkörében: Parkváros Részv.-társaság

Vitézek vásároljanak vitéznél!

A rendkivüli időkre való tekintettel **egy osztály hitelt nyújtok** annak, aki nálam **osztálysorsjegyet** vásárol. Az első osztály betétárát csak az ötödik osztály előtt kell kifizetni.

Húzás november 16-án

vitéz TOTH TIHAMÉR dr.

a m. kir. osztálysorsjáték főárusitója V. Rudolf-tér 4/a Telefon: 111-718. A megrendelési portóköltséget megtérítem

1897. évben alapított keresztény cég

JEROUSCHEK K.

készit és javit érdemrendeket és jelvényeket. Budapest, IV., Váci-utca 39. Telefon: 18-91-18 A Tiszti Kaszinóval szemben. A Vitézi Szék volt legelső jelvényszállitója.

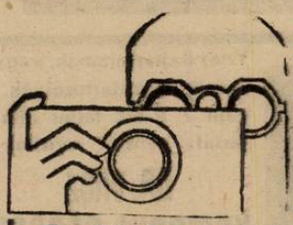

Keresztény frontharcos cég!

Kern és Társa

OPTIKA-FOTO

Budapes, IV. Kossuth Lajos-utca 3. Telefon: 188-604

Fényképezőgépcsere, Kedvező fizetési feltételek

Vitézeknek szemüvegből 20 százalék engedmény!

O.R.I. A m. kir. honvéd jóléti alap tulajdonát képező intézmény

A honvédtiszti és altiszti kar **bevásárlási helye**

Saját méretutáni szabóság. Külön fehérnemü osztály. Utalványaink alapján szerződéses cégeinknél minden női, férfi, gyermek ruházati cikk beszerezhető.

Az összes vásárlások G. H. levonás mellett 12 havi levonásra.

Orsz. Ruházati Intézet Budapest, VI., Eötvös-tér 1. T: 184—832.

STOWASSER J.

ELSŐ MAGYAR HANGSZERGYÁRA

Gyárt és javit mindenféle fuvós, vonós, huzó és jelző hangszereket.

BUDAPEST, II., LÁNCHID-UTCA 5. SZ.

Árjegyzéket ingyen küldünk!

Gazdasági ponyva, pokróc, kötélárú, hátizsákot kaphat részletreis

HAUSCHILD ALBERT cégnél

Baross Szövetség tagja. 92 éves cég.

Budapest, IV., Gerlóczy-utca 11. Központi Városházzal szemben.

FELHIVÁS

Az osztrák bolgár stb. háborus emlékérmeket igazolvánnyal hiv. árban közvetitem! Portóra 20 fill., igénylési lapok darabjára 20 fillér küldendő. Kapható az összes eredeti harctéri kitüntetés. I. oszt. ezüst eredeti 6.—P. II. oszt. 5.—P. Bronz valódi 1.80 P. Ferenc Józseffel vagy Károllyal. Sebesülési 1.30, Károly cs. kereszt —.76 fill., mind szalaggal, érem sáv 12 fill, szalag 16 fillér. Civil ruhán hordható miniatür érmek, szalagokon, vagy aranyozott láncon kaphatók. Rózsa Aladár tűzharcos, Hadirokkant érem és egyenruházati üzletében. Budapest, VIII., Népszinház-utca 55 szám.

Nikopáll szipkában, Nikopáll betéttel dohányozzon

mert az egészségre ártalmas nikotin, pyridin, kátrány, gyanta stb. származékok ezáltal nem jutnak a szájba és a tüdőbe.

Minden dohánytőzsdében kapható.

1 elegáns bakélit szipka és 5 betét ára ... 1.50 P

1 betét — mely 40 cigarettára elég ... ... 16 fillér

Katonatisztek találkozó helye

József krt. és Üllői-ut sarok **VALÉRIA KÁVÉHÁZ** Esténkint kassai Oláh Kálmán és zenekara muzsikál

Gazdák Biztosító Szövetkezete

Igazgatóság BUDAPEST, IX, Üllői-út 1. szám. Telefon: 1-878-70.

Vitézi kedvezmények! Képviselet minden községben! Kartelen kivül

ÜZLETÁGAK: *Tüz-, jég-, élet-, baleset-, szavatossági, gépjármü-, betöréses lopás elleni és állatbiztositás*

Vitéz SIPOSS SÁNDOR

kelmefestő és szárazvegytisztitó, Vitézeknek engedmény!

Belváros, IV., Hajó-utca 12—14. szám. Telefon: 1—812—40.

Vasmegyei és szombathelyi vitézek

a dombornyomásu vitézi címerrel ellátott névjegyeiket a legolcsóbban beszerezhetik

vitéz KELE NÁNDOR Szombathely

Király-utca 6 szám alatti nagytrafikjában

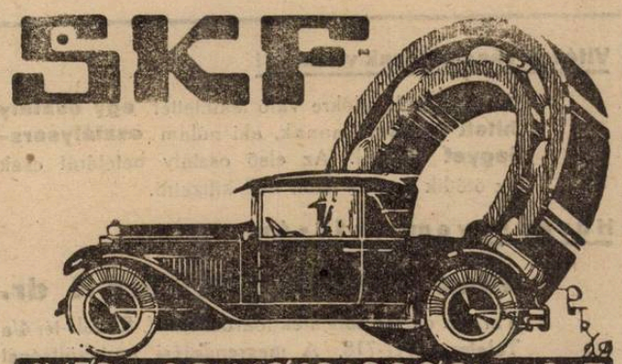

SVÉD • GOLYÓSCSAPÁGY R. T.
TELEFON: J-308-08, J-402-78 • BUDAPEST • IX. ÜLLŐI-ÚT 55
SÜRGÖNYCÍM: ESKAEF BUDAPEST



Vitézi Renház mellett
Vitézeknek 5% engedmény

Vitéz Bajtársaimnak, vagy azok hozzátartozóinak, napi 7 P-ért teljes ellátással, penziót nyujtok:

DR. vitéz KOMONYI SÁNDOR
OTI titkár
Budapest, VIII., Kisfaludy-u. 28. a IV. em. 4.
telefon: 335—740

Paplan, matrac, párnahuzat, ágylepedő, paplanlepedő azonkivül gyapju- és flanell takarók és toll.

vitéz Porkoláb Györgyné
Budapest, IV., Veres Pálné-u. 8. Udvari Üzlet



Felülmúlhatatlan az ODOL fertőtlenítő és tisztító ereje. Üde leheletét tökéletesen biztosítja az ODOL.

BUTOR tartós, modern kivitelben, kényelmes részletfizetésre kapható:
Kisipari Termékek Bútorcsarnoka rt.
Budapest, VI., Dohány-utca 66. sz.
Telefon: 1-361-19.
Vitézi Rend tagjainak kedvező fizetési feltételek!

BUNDÁK nagy választékban olcsó áron kaphatók. Átalakításokat szépen készít
KÓKAY ENDRE
szűcsmester
V., Vilmos császár-út 10. II. a. T.: 38-67-84.

Nemzetes Asszonyok figyelmébe!
Vitéz GÁLLAI (Gáog) NANDORNÉ KOZMETIKAI INTÉZETE Budapest, IV., Andrássy-ut 53. II. 8. Telefon: 327—413. Szemölcsök, szeplők hajszálak kezelése 100 százalék garanciával, Arcápolás olcsó bérletrendszer! Tanítványok kiképzése.

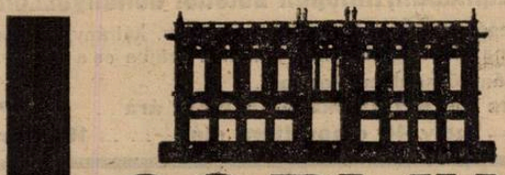

CORVIN
AJÓ MINŐSÉGEK ÁRUHÁZA

VITÉZEK LAPJA
BUDAPEST VIII., ÜLLŐI-UT 8.

Utánküldés kizárva!

A kézbesitő postahivatalok figyelmébe.

Címváltozás esetén kérjük a 111.545/4-1935 sz. rendelet (P. R. T. 1935-21) értelmében az uj címet megállapitani, ide feljegyezni és a lapot nem után-, hanem visszaküldeni.

UJ CIM:

VISSZA A FELADONAK!

VITÉZEK LAPJA

XVI. ÉVFOLYAM. 32. SZÁM | A VITÉZI REND HIVATALOS LAPJA | 1938 NOVEMBER HÓ 11.

Szerkesztőség és kiadóhivatal: Budapest, VIII., Üllői-út 8. II. em. 19. — Telefon: 1-370-24. — Postacsekkszám: 35.785.

Előfizetési ára a „Képes Hiradó" c. melléklettel együtt egész évre 20 P; vitézi szervek és vitézek részére 3 pengő 60 fillér. Megjelenik minden hó 1-én, 11-én és 21-én.

A kassai kormányzói bevonulással befejeződik a Felvidék átvétele

Egy ország sírt örömében, amikor november 5-én, azon a gyönyörű őszi napon a magyar honvéd virágosan, dalolva elindult a magyarrá vált mezőkön, erdőkön át az ősi határok felé, a csodálatosan szép napsütéses ragyogásban, mely mintha a magyarok Istenének mosolygása lett volna rájuk a felhők mögül.

És az első, a medvei, a doborgázi, a komáromi, a párkányi átvonulások óta napok óta peregnek a magyar örömkönnyek, miközben a magasba szökkennek egymásután csodálatos erőtől felvonatva az új magyar zászlók, Galánta, Léva, Gács, Jolsva, Rozsnyó, Ungvár, Munkács, Beregszász házainak palotáinak várainak ormaira.

Álomszerű képek peregnek a boldog magyarok előtt, akiknek megadatott, hogy lássák azokat és beletekintsenek a magyar honvédeket tárt karokkal, zokogó kiáltások között fogadó magyarok felragyogó tekintetébe, hallják a kitörő hozsánnákat és érezzék maguk között és magukban, hogyan kel újra szárnyra a visszatértekben, az odavalókban, magukban és minden magyarban hogyan kél szárnyra a 20 esztendeje [illegible] vaszegett, a 20 esztendeje vigasztalan magyar öröm.

Az öröm ma, ha nem is teljes, hiszen a történelem már évszázadok óta elvette a mi tökéletes örömünket, ez az öröm már mégis a mienk, valami maradék a régi vígságból. Hisszük, hogy amit most kaptunk ebből az örömből, csak a kezdet, csak elindulás, ahhoz a nagy eljövendő tökéletes örömhöz, amit a költő megálmodott, hogy „lesz még egyszer ünnep" ezen a sors verte, újból 20 esztendeje megkínzott magyar földön.

Röviden kell beszámolnunk az alábbiakban, azokról a csodálatos történelmi napokról, amilyenekhez hasonlók, talán csak a török igából való felszabadulás-kor, zajlottak le, de akkor a felszabadult területek üresek és szomorúak voltak, ma azonban ott találtunk 1 milliónyi hűségben maradt magyar lelket.

A bécsi döntés.

Nov. 2-án este 7 óra 17 perckor hirdették ki a bécsi Belvedere palota aranytermében a döntőbírói ítéletet, amelynek lényege az, hogy Magyarország 12.400 négyzetkilométernyi területet és mintegy 1 millió-százezernyi magyar lelket kapott vissza. Az átadás, illetve az új határrendezés alapja nem az ezer esztendős történelmi jogon, hanem tisztán a népi elv alapján történt és csak azokat a területeket kaphattuk vissza, amelyekre néprajzi jogon bizonyíthattuk igényünket.

A döntőbíróság határozata következtében Magyarország területe kereken 12.400 négyzetkilométerrel növekszik meg. Ezen a területen az 1910-i népszámlálás szerint 900.000 ember élt; ezek közül több mint háromnegyedmillió volt a magyar anyanyelvű. A visszacsatolandó területek lakosainak száma az 1930-i népszámlálás szerint 1,064.000 volt. A területnövekedés következtében a mai Magyarország lakosainak száma eléri a 10 milliót.

Kormányzói kiáltvány a Felvidék magyarságához.

A Felvidék visszacsatolandó területein Horthy Miklós kormányzó következő kiáltványát ragasztják ki a házak falára és szórják szét röpiratok formájában magyar, szlovák, ruszin és német nyelven.

Magyarok!

Ujra szabadok vagytok. A gyötrelmek és megpróbáltatások ideje lejárt.

A Ti szenvedéstek, törhetetlen akarástok és mindnyájunk küzdelme diadalra juttatta az igazságot. Ismét a Szent Korona fénye sugároz Felétek, az ezeréves magyar mult sorsközösségének újból részesei lettetek.

A magyar haza szeretete és gondoskodása vár Benneteket.

A magyar királyi Honvédség lép elsőnek a rabságból felszabadult ősi magyar földre, hogy megvédelmezze és soha többé el ne hagyja.

Szeretettel öleljük magunkhoz e területen élő valamennyi nép fiát, hogy velünk örvendezzenek és részesei legyenek a felszabadulás ünnepének.

Legyen mindenütt rend, nyugalom és becsületes magyar munka. Ne feledjétek, hogy a világ szeme rajtunk van.

Isten áldása legyen e hazán!

Horthy Miklós
Magyarország kormányzója.

A katonai demarkációs vonal a határok végleges megállapításáig.

A honvédcsapatok szombaton, november 5-én 10 órakor kezdték meg az átkelést Győrtől északra Medvénél és Magyaróvártól északra Doborgáznál, a Csallóközbe. Vasárnap a Duna egész szakaszán megkezdődött az átvonulás Bácsfa, Tárnok, Dunaszerdahely, Nagymegyer, Komárom és Párkánynál, továbbá távolabb a Bodrog és Latorca által határolt Királyhelmec terület, valamint még távolabb a Beregszásztól délre levő országrész került a magyar csapatok birtokába. Nov. 7-én és 8-án a Dunától északra eső terület, a Kisduna területe került megszállásra, azonkívül az Érsekújvár—Ipolysági vonal, továbbá Balassagyarmattól északra eső területek egészen a végleges határig, valamint a Rimszécs- és Tornaalja—Rozsnyó—Torna-vonal. Nov. 9. és 10-én a többi átveendő területre vonultak be a magyar honvédség csapatai, úgyhogy 10-ével a birtokba vétel a katonai demarkációs vonalig megtörtént.

Ezt a katonai demarkációs vonalat a magyar és csehszlovák katonai bizottságok a következőkben állapították meg:

A Pozsonyban tárgyaló magyar és csehszlovák katonai bizottság által megállapított katonai demarkációs határ nyugaton Gutortól és Szemettől északnyugatra indul ki a Duna tulsó partjáról északkeleti irányba, elkerülve és túlhagyva Torcsot, Misérdet, Dénesdet, az Erzsébet majort, Anna majort és Hideghétet.

A Kisdunát

az Éberhard-tól nyugatra fekvő kanyar észak-déli vonalán szeli át a határ, amely ezután kis horpadással felfelé megy és Cseklészt nyugatról megkerülve, északkeleti irányban halad Magyarbél, Németbél, Szenc, Pozsonyboldogfalva s Réte felett, Magyargarab, Pusztafödémes alatt elhalad Magyardiószeg és Németdiószeg, valamint Kismácséd és Nagymácséd fölé kanyarodik és Vága alatt fut neki a Vágnak. Innen lefelé körülbelül

10 kilométeren át a Vág a határ,

majd Vághosszúfalu, Vágvecse és Tornóc felett két-három kilométerrel vonul el. Ezután délkelet felé fordulva, a pozsony—budapesti vasúti fővonalon túl Alsó Jattó és Kis Jattó között vonul el a határ, majd a két községen túl három kilométerrel derékszögben megfordulva, északkeletnek vonul egyenes vonalban Nagykér, Kiskér, Nemespann és Verebély felett haladva el Zsitvaujfalu felett közvetlenül ismét keletnek megy, Névedet, Ujpetendet és Nemcsényt alul kerüli el és valamivel az aranyosmarót—lévai vasútvonal hídja alatt fut neki a Garamnak.

Innen délkelet felé fordulva, a Garam a határ Marosfalváig. Marosfalva alatt ismét keletnek megy a határ.

Léva

felett három kilométerrel közvetlenül Kelecsény alatt vonulva el, Lévától keletre lekanyarodik közvetlenül Varsány és Csánk felé, majd Tegzes- és Kálna-Borfő alatt ezektől a községektől egy-két kilométernyire visszakanyarodik 180 fokos szögben közvetlenül Bori, Szántó és Magyarád alatt vonul el. Magyarádnál enyhén északkeletnek fordulva követlenül Egeg felett halad át a Semec patakon és Palást felett elvonulva, a Litva patakban felfut a 418-as pont tövéig, majd körülbelül 150 fokos fordulattal lefut délnek és Magasmajtény alatt fordul megint keletnek, illetőleg Sirák, Alsó- és Felsőszelénytől, valamint Dacsókeszitől körülbelül két kilométerre nyugatra északnak fut fel és hajtű alakban fordul vissza délnek, bezárva Kladiveket, Iloski-pusztát és Csáb községet, kívül hagyva Csallt és Apafalvát, keleten pedig Felső- és Alsófehérkutat és Bereklakot. Most délkeletnek, majd keletnek fordulva, közvetlenül Luka- és Házas-Nénye, Mikszáth-falva s Ovár felett, Ebeck s Kürtösujfalu alatt vonul el a határ.. Galábocs felett ismét északnak megy a szalatnyai patakig túlhagyva Kis- és Nagy-zellőt, majd egyenesen keletnek fordulva. Hámor-puszta felett egy kilométerre vágja át a sztregovai patakot. Pallag pusztán innen megint egyenesen északnak, körübelül 15 kilométernyire halad fel a határ és túlhagyva Maskófalvát, Gácsfalva és Gács között félkörben kanyarodik délkeletnek és keletnek, 1—1 és fél kilométerrel haladva el a gács—losonci vasútvonal felett..

Losonc

felett a zólyomi vasútvonalat körülbelül egy kilométerre szeli át a határ, amely Apátfalvánál torkollik a műútba és ezen túlhalad, Pinez és Osgyán bezárásával. Osgyán felett körülbelül két kilométerre vágja át a határ a Rimaszombatra futó vasútvonalat, majd Babahegy-puszta után a műút alá kerül egy kilométerrel és a Rima hídnál — Rimaszombat felett egy kilométerre — metszi át megint a műutat. Innen északkeleti-északi irányba halad. közvetlenül Zeherje, Perjése, Felső- és Alsóbalog felett, Felsőfalu és Kisvisnyó között Kövin ,Gömörrákoson. Hisnyón és Baráttelkén és Hámosfalván innen keríti be

Jolsvát

és környékét Csetnek és Kuntapolca között vágva át a szabad-pelsőci vasutat és a Csetnek-patakot. Rekenye-Ujfalun innen, északnyugatnak haladva, a határ Rozsnyó felett öt kilométerre közvetlenül Betlér alatt vágja át a Sajót és a sajóvögyi vasutat és hajtűkanyarban felfut az 1286 méter magas Ökörhegyig, amely 10 kilométerre fekszik

Rozsnyótól északra.

Visszakanyarodva Rozsnyótól északkeletre négy kilométerre a 797 méter magas Magastető a határ. A határ keletnek fordulva, közvetlenül Krasznahorka felett a Pipitkén (1227 m), a Csükereszen (1187 m), majd Ájfalucskát, Meczenzéfet és Felsőmeczenzéfet kívülhagyva, szűk hajtűalakban fut fel körülbelül nyolc kilométernyire a Trohanka 952-es pontjáig, A hajtű által határolt területen Magyarországnak jut Lucabánya a vasúti állomással és Ferenc-telep. Ferenc-teleptől keletre haladva

Jászó községig

a vasútvonal a határ olyanmódon, hogy a vasút Magyarországé, a műút viszont átesik. Jászó községben magában azonban a patak a határ, amely ilyenmódon átszeli a községet. A patakon innen eső kisebb résszel tehát Magyarországnak jut Jászóban a premontrei prépostság és a vasúti állomás.

Jászón túl délkelet felé a műút és a vasút között van megint a határ olymódon, hogy a műut átesik, a vasút pedig Magyarországra. Hetény-pusztánál északészakkeletre kanyarodik a határ, elég messze Kassa fölé. A határvonal itt Rudnokon, Rudnokfürdőn, Kassabélán, innen fut fe a 771 méter magas Csecsatovára és közvetlenül Hernádszokoly, Hernádszentistván és Tapolcsány alatt vonulva el.

szeli át a Hernádot.

A Vinicsnán (410 m) keresztülhaladva, most a Tarcától nyugatra egy kilométerrel fut le a határ, kívülhagyva Rást, de bezárva Kassaujfalut, majd közvetlenül Felső- és Alsó-Olcsvár alatt szeli át a Tarcát. Beszter község felett egyenesen haladva, közvetlenül Osva felett metszi át a határ az Osva patakot és Györke felet egy kilométerrel, a 358 méter magas Szár-hegyet bekanyarítva, Györkétől egy kilométerre keletre, egyenesen délnek fut le egészen Szalánchutáig, amely Ujszállás, Szaláncujvár és Kisszalánc községekkel együtt cseh területen marad, míg a magyar részre esik a határ mentén Regeteruszka, Garbócbogdány, Nagyszaláne, Abaújrákos a Nagyvárheggyel (730 m) és a Kő-

szárheggyel (836 m) együtt. A határ itt Regetétől nyugatra

vagja át a sátoraljaujhely-kassai vasuti vonalat.

Szalánchutánál délkeletre fordul a határ és öt kilométeren át 1½—2 kilométeres távolságban csaknem párhuzamosan fut a trianoni határral és a 448 m magas Izratón túl lekanyarodik a trianoni határhoz, Pusztafalu felett 1½ kilométerrel. Innen keletre körülbelül két kilométeren át a trianoni határ maradt a határ a Hársashegyig. Innen Kolbasa és Lasztóc alatt, Biste, Nagykázmér, Alsómihályi, Velejte, Ugró, Komár, Barancs, Garany, Szürnyeg felett közvetlenül Mészpestig keleti irányban kissé hullámos vonalban halad a határ„ Alsómihályi felett újból átvágva a homonna—nagymihályi vasútvonal beágazásánál a sátoraljaújhely—kassai vonalat és a velejtei kanyar felett két helyen is átszelve a nagymihály—homonnai vonalat. Mészpestnél körülbelül nyolc kilométernyi hosszúságban északra fordul a határ és onnan egyenesen kelet felé halad körülbelül 19 kilométeres hosszúságban. Hegyi, Deregnyő és Ungmogyorós felett. Tegenye alatt azután kis részen csaknem négyszög-alakban betorkolik Feketemező alá, körülbülel 2½ kilométernyi méységben és szélességben.

Ezután az Ung folyón innen a műút alatt fut körülbelül nyolc kilométeren át a határ, majd Ordarmától 1½ kilométernyire keletre szeli át északkeleti irányban az Ungot és kissé Ungvár fölé kanyarodik körülbelül egy-két kilométerre.

Ungváron túl

lefut a határ egyenesen Nagygejőcig, úgyhogy beleesik Radvánc, Ungdaróc és Császlócz. Innen felkanyarodik Korlátthelmecz felé és Oroszkomáromon innen lefut Kisdobronyon és Nagydobronyon, Szernyén, Barkaszon túl Kisgut fölé. A Bátyu—Munkács vasútvonalat az új határ kétszer is átmetszi, mégpedig először Barkaszó és Mezőterebes között, azután Mezőterebes és Munkács között, amikor visszakanyarodik Izsnyéte és Várkulesa fölé, Munkácsváralja fölé s

Munkács felett

körülbelül egy-két kilométerrel kanyarodik vissza. Munkácson túl lefelé haladva a határon kívül esik Felsőkerepec, Nyirhalom és Zsófiafalva, Fornos, Derczen, Beregújfalu felett benyúlik megint a határ, amely innen északkelet felé fordulva kívülhagyja Komócsaházát, délre fordulva pedig Sárkágyot, Volovicát és Komlust.

A Borsova völgyében kelet-délkeletnek fordul a határ, úgyhogy Sánk Magyarországhoz, Magyarkomját pedig Ruszinszkóhoz esik, most délfelé a Magyarországnak jutó Fekete-patak átmetszi a Nagyszőllős felé tartó vasutvonalat, Verbőcöt Ruszinszkónak juttatja, majd dél-délkeleti irányban metszi a Tiszaújlak—Nagyszőllős közötti vasutvonalat, úgyhogy Mátyfalva és

Tiszaújhely

Magyarországé, Fancsika és Sásvár pedig Ruszinszkóé. Itt metszi a határvonal a Tiszát, Csomát és Csepét északról kerüli el. A határ itt északkeleti irányban Feketeardó felett átmetszi a Halmiból Huszton át Máramarosszigetre tartó főútvonalat, Feketeardót Magyarországnak juttatva, majd a Ruszinszkónak maradó Hömlöctől délre fut bele a Ruszinszkó és Románia között Halmi felé tartó határvonalba. Az új határ, amely Gyula községet Magyarországnak juttatja, itt véget ér.

„Nehéz idegölő hetek állanak már mögöttünk."

A döntőbíróság ítéletét az egész Magyarországnak a rádión keresztül a miniszterelnök jelentette be, mint 20 esztendő óta az első magyar ünnepet.

Ugyancsak a miniszterelnök vezette azt a hatalmas megmozdulást is, amelynek fő ünneplési mozzanata az olasz követség, miniszterelnöki palota és a királyi vár udvarában zajlottak le. A miniszterelnökségi palota erkélyéről a miniszterelnök többek között a következőket mondotta:

— Nehéz idegőrlő hetek állnak mögöttünk, — higyjétek el, a magyar virtus és a magyar értelem nemcsak bennetek viaskodott, hanem bennem is, mindnyájunkban! Öreg frontharcos vagyok, negyvenegynéhány hónapot töltöttem kinn a harctéren s amint az öreg huszárló felhorkan, ha trombitaszót hall, az én szívem is hevesebben vert, az én vérem is gyorsabban pezsdült, — de tudtam, hogy miről van szó! Tudtam, hogy mit érhetünk el! Felelős voltam nemcsak a magyar hazáért, a magyar igazságért, hanem felelős voltam azért a drága magyar vérért is, amelyből olyan kevés van! Ezért jártunk azon az úton, amelyet követtünk!

Majd így zárta szavait:

— Egységesebbé kell lennünk! Meg kell nyitni az útját az új, nacionalista katonai szellemű, faji öntudattal telített, keresztény erkölcsöket ápoló és a szociális igazságo ápoló új Magyarországnak!

A miniszterelnök ezután a Várba vezette a tömeget, ahol ismét hódoló beszéddel járult a Kormányzó Ur elé, mint aki a 20 esztendővel ezelőtt a Szegeden felemelt magyar lobogót most juttatta az első nagy diadalra.

„Most pedig térjetek haza és álmodjatok még szebbeket, mint amilyen álom most beteljesedett".

A Kormányzó meghatott szavakban a következőkben válaszolt:

— Amikor a rádióban a miniszterlnök bejelentette a várva-várt hírt, azt hiszem, hogy a csonka ország határain belül és kívül kevés magyar szem maradt szárazon. Hallottátok a jó hírt, azután megindultatok. Hangos lett az utca, de most máskép, mint néha szokott lenni, most egyetlen magyar szótól visszhangos. Igy van jól, nem is hiszem, hogy mától fogva valaki is disszonáns hangot merne vinni Pest utcáira. Most pedig térjetek haza és álmodjunk még szebbeket, mint amilyen álom most beteljesedett.

A tömeg ezután a német, majd a lengyel követség elé vonult ünnepelve a baráti nagyhatalmakat.

A káprázatos történelmi kép: a Kormányzó Úr fehér lován bevonul Komáromba.

A komáromi diadalmas kormányzói bevonulás lelkeket rázó, tömegeket megzokogtató körülmények között ment végbe. Elképzelhetetlen, milyen szép volt ez a bevonulás, és szinte káprázatosan hatott különösen az a pillanat, amikor a magyar kormányzó fehér lován üdvrivalgás és ezrek és ezrek könnyes öröme közepette a komáromi hidról belovagolt az ősi városba. A komáromiak virágokat hintettek az útjára, amerre elvonult és a szorongó embertömeg megbűvölten a történelmi pillanat erejétől, harsagta önfeledten: Isten áldja meg a mi Kormányzónkat!

Emberek letérdeltek, asszonyok zokogták fennhangon amerre a Kormányzó úr elvonult.

A Kormányzó urat Komáromban már a miniszterelnök fogadta a magyar kormány tagjainak élén, majd a jelenet legdrámaibb pillanatai következtek, amikor Komárom városának városbírája, Fülöp Zsigmond, zokogásban elfúló szavakkal üdvözölte Komárom megszenvedett, mindig magyarnak maradt és most legboldogabb pillatait élő magyarsága nevében.

„Az álom beteljesült"

— Ez ünnepélyes pillanatban — mondotta az öreg városbíró — úgy érzem, hogy szavaimban nemcsak ez ősi magyar vár s lakosságának, hanem az egész Felvidék felszabadított magyar népének szíve dobban össze és ebben az összedobbanásban csodálat és reményteljes élet reménye lüktet, amely új korszak új történelmi idők kapuját tárja fel előttünk.

A magyar miniszterelnök többek között a következő szavakkal üdvözlte a Kormányzó urat:

— A látomás beteljesült. A Hadúr fehér lovon bevonult a felszabadult ősi földre. A megnagyobbodott Magyarországnak erről a szent talajáról a megnagyobbodott ország minden fia és leánya nevében hűséggel, hódolattal és ragaszkodással köszöntöm Főméltóságú Urunkat.

Közel húsz esztendeje Főméltóságú Urunk kezébe ragadta a már-már alahanyatló nemzeti zászlót, a csüggedt, magáról szinte megfeledkező nemzeti lelket újra felkeltette s megtanította a magyart hinni, bízni, akarni. S húsz eszendő mulva megjött a beteljesülés. Az egyesülésnek ezekben a szent perceiben mondom minden magyar nevében: A nemzet ezt soha nem fogja elfelejteni. Az országmentő Horthy Miklósból országgyarapító szabadító lett.

S a megnagyobbodott országnak minden fia és leánya nevében igérem, hogy Főméltóságodat hűséggel követjük azon az úton, amelyen vezet bennünket s amely el fog vinni bennünket egy szebb, boldogabb Magyarországhoz.

„Köszönöm e város falai közül a Felvidék hűségét".

Az általános könnyes meghatottságban, néma csöndben szólalt meg Magyarország Kormányzója, miközben a legridegebb katona arcokról pergett a könny és a Kormányzó Úr maga is nem egyszer törölte le kendőjével kibuggyanó könnyeit, amíg a következőket mondotta:

— „Nehéz szavakba foglalni azt az érzést, ami eltölt ebben a történelmi pillanatban. Húsz súlyos esztendő után először lépek seregünk élén a Felvidék felszabadult földjére. Hozom hazatérő testvéreinknek az egész magyarság szeretetét.

— Köszöntöm Komáromot, ezt a magyar emlékektől megszentelt várost, amelynek falai az ellenséggel dacoló Klapka honvédeinek hagyományát őrzik.

Az idegen uralom idejében kemény magyarnak lenni, becsület dolga. Komárom kitartott magyar becsületében és ma az ősi Szent András-templom tornyán újra a mi zászlónk leng. (Hatalmas éljenzés!)

Köszönöm e város falai közül a Felvidék hűségét, szeretetét, kitartását és kiváló vezéreinek a feltámadásba vetett tántoríthatatlan hitét.

Rég várt örömünnepe ez a mai nap igazságunk győzelmének, amelyben fanatikusan hinni és bízni egy pillanatra sem szüntem meg!

„Életem legboldogabb napja"

Ugyancsak megrázó erejű volt a vasárnapi bevonulások közül az Esztergom—Párkány irányából történő átkelés, ahol a párkányi hídon maga József királyi herceg vezette át gyalog a magyar honvédeket. Itt is meghatóbbnál-meghatóbb jelenetek játszódtak le, olyanok, amilyenek csak történelmi időkben történhetnek és amelyekben az a magyar lélek csillant meg, amelynek határtalan szeretete a földhöz, rendületlen ragaszkodása hazájához most szinte bibliai erejű jelenetekben nyilatkozott meg.

Párkánynál gyönyörű jelenet volt, amikor az átvonuló magyar honvédtiszt, a legelső, aki átért a visszatérő földre, piros-fehér-zöld pántlikás szalaggal átkötött cipót, mint a megtartó Hungária gondoskodásának szimbólumát vitt át a visszatérő testvéreknek. Amikor letérdelt a földre, amely újra a magyaré lett, körülötte zokogás tört föl.

József Főherceg ugyancsak könnyekbe fúló szavakban köszöntötte Párkány népét azzal, hogy életének legboldogabb napját élte ezekben a pillanatokban, amikor átlépte Párkány határát.

Hasonló jelenetek között megy végbe mindenütt a honvédek bevonulása a több és több irányból. Városok, községek egyaránt lobogódíszben, emberektől rajzó utcák hosszú sorai, örömükben kenyeret, ételt osztogató asszonyok, egymást soha nem látott emberek ölelkezése, áhítatos hálaadó szavak mind megrendítővé teszik a bevonulást. Érsekújvár, Rozsnyó, Rákóczi-őr tornyos városa, Beregszász, Krasznahorka vára, az Ujteleppel már egyesült Balassagyarmat: mind, mind örömök és vigasságok városaivá lettek, a magyar honvéd léptei nyomán régi magyar vigasságok surrantak vissza ezekre a napokra, és ha hull is még bele ürömcsöpp is a még mindig idegen igában maradottakra való emlékezéssel, mégis, mégis a magyar remény azokra is átsugárzik már.

A Kormányzó Ur a kassai bevonuláson.

A diadalmas felvidéki bevonulást méltóképpen a Kassára való bevonulás koszorúzza meg a Kormányzó Ur, a vitézek Főkapitánya, ünnepélyes belovaglásával fejezei be. Erre a bevonulásra az egész ország ünnepi áhitattal tekint.

*

A visszacsatolt területeken egyelőre a katonai parancsnokságok látják el a közigazgatási és közbiztonsági szolgálatot és erre vonatkozóan Werth Henrik gyalogsági tábornok, a honvédvezérkar főnöke külön rendeletet adott ki. Utlevelet az új területre csak a honvédvezérkar állíthat ki.

Eszterházy János gróf felhívása a szlovákiai magyarsághoz. A szlovákiai magyarság nagy nevű vezére kiáltvánnyal fordult a Szlovákiában maradt magyarsághoz, amelyben bejelenti, hogy Szlovákiában marad az ott maradt kis magyar sereg élén. Maradjon mindenki ott, ahová sorsa állította és őrizzék meg hűségben a régi kitartásukat. Az elhagyatottság és árvaság nehéz idői elmultak.

Az új határok végleges megállapítására kiküldött bizottságok megalakultak november 8-án. A bizottságok élén gróf Teleky Pál áll, helyettese Nickl Alfréd rendkívüli követ és meghatalmazott miniszter.

Szlovákiában és Ruszinföldön.

Az általános helyzet a még vissza nem csatolt Szlovákiában és Ruszinszkóban mind bizonytalanabb lesz, mert mind a két területen érzik a történelem törvényszerűségét, amely hozzánk köti őket. A Ruszinföld az ott parancsnokoló cseh tábornok kijelentései szerint máris elveszett Prága számára.

A képviselőház ülése a Felvidék visszacsatolásáról.

Történelmi ünnepélyességek között óriási lelkesedés megnyilvánulása mellett ment végbe a képviselőház ülése, amelyen a Felvidék visszacsatolásáról szóló törvényjavaslatot a miniszterelnök benyujtotta. A javaslat miután hálát ad a Gondviselésnek a Felvidék visszanyeréséért, jóváhagyta a kormány intézkedéseket, amelyek azzal kapcsolatosan történnek, majd hálát és köszönetet mond a két baráti nagyhatalomnak, és Lengyelországnak. Az ülést a Himnusz zárta be.

SZEMÉLYI HIREK

A kormányzó úr köszönete a székesfehérvári vitézi ünnepségek rendezőinek. Vitéz nemes Poós Rezső ezredes, a székesfehérvári vitézi szék székkapitánya, ünnepélyes keretek között adta át Csitáry G. Emil polgármesternek a kormányzó úr levelét, amely így szól: „Kedves Csitáry! Különös örömömre szolgál az, hogy a folyó Szent István-év május havának 22-ik napján Székesfehérváron megtartott vitézi avatás és a vitézi székház alapkőtételének ünnepsége a vitézi rendhez méltó és minden eddiginél fényesebb megrendezésben zajlott le. Tudomásom van arról, hogy a vitézi ünnepségek sikerét Méltóságod lelkes és fáradhatatlan munkája eredményezte. E dícséretes munkával megteremtett lélekemelő ünnepélyek benyomása örökre emlékezetes marad előttem. Budapest, 1938. október 14. Horthy s. k., a vitézek főkapitánya". A kormányzó hasonló tartalmú levelet intézett Széchenyi Viktor gróf főispánhoz és Ecsedy József alispánhoz.

Kitüntetés. A Kormányzó Ur Őfőméltósága a honvéd közegészségügy terén szerzett érdemei elismeréséül vitéz Édes Sándor egri m. kir. honv. tiszthelyettesnek a Magyar Vöröskereszt ezüst érmét adományozta.

Vitéz técsői Moritz Istvánt a Magyar Általános Hitel Bank igazgatóját nevezte ki a Trieszti Általános Biztosítótársulat központi igazgatósága a magyarországi fiók igazgatósághoz vezérigazgatóvá.

Eljegyzés. Dr. Tolcsvai Nagy Barna miniszteri tanácsos és felesége Lenz Hilda leányát Gabit eljegyezte dr. vitéz Démy Gerő Mihály m. kir. főhadnagy-hadbíró, dr. Démy-Gerő Mihály ny. ezredes hadbíró és felesége Martosi Feszty Gabriella fia.

Házasság. Nemesvarbókai Plachy Tekla sé dr. vitéz Balásházi Balásházy János m. kir. ezredorvos folyó hó 9-én Budapesten házasságot kötöttek. (Minden külön értesítés helyett.)

HALÁLOZÁSOK. Eger város vitézei rövid egymásutánban két ízben is temettek. Elhúnyt az Abaujtorna vármegye állományába tartozó, de hosszú évek óta Egerben lakó, aranyérmes bajtársuk: **vitéz Gárdoni** György, nyug. honvéd tiszthelyettes, aki halála előtt néhány nappal, súlyos betegsége ellenére önként jelentkezett csapatszolgálatra. Temetésén Eger város vitézei testületileg vettek részt és ravatalára koszorút helyeztek. A temetési szertartást Frind Jenő kanonok végezte s ugyanő mondott bucsubeszédet is. Megható volt, hogy a szertartás utolsó mozzanatainál befutott Abaujtorna vármegye vitézi székének futárja, hozva az abaují vitézek koszorúját.

Elhunyt élete virágjában **vitéz Kánya** Nándorné, építőmester neje is. Temetésén Eger város vitézei szintén testületileg vettek részt és ravatalára csokrot helyeztek.

Vitéz Csajka Endréné szül. Radácsi Jolán Budakeszin elhúnyt. Temetése Sárospatakon a családiházból a református egyház szertartása után ment végbe.

VITÉZI ÉLET

Az O. V. Sz. hivatalos rendeletei

A VITÉZI SZERVEK FELÁLLITÁSA A FELSZABADULT TERÜLETEKEN.

Az Országos Vitézi Szék intézkedett, hogy a felszabaduló felvidéki területeken járási és törvényhatósági városi vitézi hadnagyságok állíttassanak fel. Éspedig: a 2. számu törzsszék területén összesen 10 járás: Pozsony vm-ben négy (dunaszerdahelyi, galántai, somorjai, szenci járás.), Esztergom vm-ben egy (párkányi járás). Nyitra vm-ben egy (érs... vári járás), Komárom vm-ben kettő (csallóközi és udvardi járás), Bars vm-ben kettő (lévai és verebélyi járás).

a 3. számú törzsszék területén összesen 7 járás. Éspedig: Hont vm-ben három (ipolynyéki, ipolysági korponai.) Nógrád vm-ben négy (gácsi, kékkői, losonci, salgótarjáni).

a 4. számú törzsszék területén összesen 11 járás. Éspedig Gömör és Kishont vm-ben hat (feledi, nagyrőcei, krakkói, rimaszombati, rozsnyói, tornaaljai), Abauj-Torna vm-ben három (füzéri, kassai, tornai járás), Zemplén vm-ben három (gálszécsi, nagymihályi, sátoraljaujhelyi járás).

a 6. számú törzsszéknél összesen 9. Éspedig: Ung vm-ben három (nagykaposi, szerednyei, ungvári), Bereg vm-ben négy (latorcai, mezőkászonyi, munkácsi, tiszaháti járás), Ugocsa vm-ben kettő (a tiszáninneni s tiszántúli járás).

Az új járási vitézi hadnagyok a felállítást eszközlő székkapitány útján az illetékes törzsszékek vannak alárendelve és feladatuk csupán arra szorítkozik egyelőre, hogy a vitézi telkekért folyamodóknak a szükséges felvilágosítást megadják és a kérvényeket átvegyék. Felállításuk, illetve működésük folyó hó 7-től kezdődően indult meg.

Vitézi Székkapitányok hivatalos közlemenyei

Budapest Székesfőváros területén lakó összes vitézekhez! A kerületi hivatalos értekezleteket november és december hónapban tartjuk meg. A kerületi értekezleteken való megjelenés a Budapest szkfv. Vitézi Szék állományába tartozó, valamint a nyilvántartásban álló és Budapesten lakó idegen vármegye állománybeli vitézekre és felavatott városmányosokra **kötelező.** A kerületi értekezleteken való megjelenés alól az O. V. Sz. felmenti mindazokat, akik rokkantságuk miatt, valamint a Kis Káté V. kiadása §-a utolsó bekezdésének értelemszerű alkalmazásával közszolgálat teljesitésere nem kötelezhetők. Azon vitézek, akik betegség vagy halaszthatatlan egyéb okok miatt (hivatal s kirendelés, szolgálat, stb.) a megjelenésben elháríthatatlanul akadályozva vannak, e körülményt az értekezlet előtt, vagy azt követőleg 48 órán belül irásban vagy távbeszélőn Budapest szfv. Vitézi Széknek (IV., Váczi utca 62. szám, távbeszélő: 18-35-77) jelentsék be. A megjelentek ellenőrzése céljából a megtartandó értekezlet helyiségében az ott már előkészített nyomtatványt (név, rendfokozat, foglalkozás, lakás, stb.) minden vitéz tartozik kitölteni és ezt a nyomtatványok gyűjtésével megbízottnak átadni. Minthogy minden vitéz köteles a „Vitézek Lapjá"-t járatni„ az értekezletek összehívását kizárólag csak a „Vitézek Lapja" útján hozom tudomásra. Az értekezleten való elnöklésre a vitézi hadnagy már napokkal megelőzőleg személyesen kérje fel a legmagasabb rangú nemzetes urat, az illető úr hivatali helyiségében, vagy pedig lakásán. A kerületi hadnagy urak az értekezleten mint előadók szerepelnek. Ezen kötelező értekezleten — a kerületi hadnagynál történt előzetes bejelentés után — minden vitéz adhat elő a vitézi életet érintő indítványt, javaslatot, stb. Ezen javaslatok az értekezlet után irásba foglalva, szolgálati uton az 5. sz. Vitézi Törzsszéknek jelentendők. Az értekezlet tárgysorozata a következő: Magyar Hiszekegy, elnöki megnyitó, a kerületi hadnagy tájékoztatója, vitézek esetleges indítványai, javaslatai, az értekezlet bezárása, Himnusz. Felhívom a vitézi hadnagy urak figyelmét, hogy eltérőleg az eddigi szokástól, ne terjesszék fel hozzám az összes megjelentek által kitöltött személyi lapokat (innen kiadás-

STOWASSER J.
ELSÓ MAGYAR HANGSZERGYÁRA
Gyárt és javit mindenféle fuvós, vonós, huzó és jelző hangszereket.
BUDAPEST, II., LÁNCHID-UTCA 5. SZ.
Árjegyzéket ingyen küldünk!

ra kerülő nyomtatvány), hanem csak azokét, akiknél személyi vagy lakásváltozás van. Az értekezleten meg nem jelent vitézekről névjegyzék terjesztendő elő. Az értekezlet idejét és helyét kerületenként az alábbi táblázat tünteti fel. Az értekezletek a meghatározott időpontban pontosan kezdődnek. A személyi lapok kitöltése céljából felkérem a vitézeket, hogy fél órával a megjelölt időpont előtt jelenjenek meg az értekezlet színhelyén. Az esti értekezlet után esetleg nem kötelező bajtársi vacsora, a kerületi hadnagyok intézkedése szerint.

Az értekezletek sorrendje:

I. v. ker. tiszti és legénységi vitézek, Rendház nagyterem, nov. 28. 19 ó.

II. v. ker. tiszti és legénységi vitézek, II. Pálffy tér 4., nov. 26. 19 ó.

III. v. ker. tiszti és legénységi vitézek Császár fürdő, étterem, nov. 16. 20 ó.

IV. v. ker. már megtartatott.

V. v. ker., tiszti és legénységi vitézek, Rendház nagyterem, dec. 2. 19 ó.

VI. v. ker. tiszti és legénységi vitézek, Rendház nagyterem, dec. 10. 20 ó.

VII. v. ker. tiszti és legénységi vitézek, Rendház nagyterem, nov. 19. 19 ó.

VIII. v. kir. tiszti és legénységi vitézek, Rendház nagyterem, nov. 26. 19 ó.

IX. v. ker. tiszti és legénység vitézek, Rendház nagyterem, dec. 1. 19 ó.

X. v. ker., tiszti és legénységi vitézek, Rendház nagyterem, dec. 7. 19 ó.

XI. v. ker., tiszti és legénységi vitézek, Rendház nagyterem, nov. 22. 19 ó.

XII. v. ker., tiszti vitézek, Pozsonyi vendéglő különterem, nov. 30. 20 ó. — legénységi vitézek, Krisztina krt. 8—10. nov. 23. 20 ó.

XIII. ker. tiszti és legénységi vitézek, Rendház nagyterem, dec. 18. 10 ó.

XIV. v. ker. tiszti és legénységi vitézek Rendház nagyterem, dec. 9. 19 ó.

Székkapitány. (1885. B. sz. 1938.)

Zalavármegye vitézeihez! Tapolca határában 11 kh. 555 nöl. szántó és Tapolcán 871 nöl. területen ingatlan, a fizetési feltételeknek megfelelni tudó, elsősorban Zala vármegyei vitézeknek, igényelhető. A ház 2 szoba, konyha, kamrából áll, melyhez még egy különálló szoba-konyhás-kamrás ház is tartozik. A vételár kb. 8300 pengő, mely összeg 5.4%-os annuitással, vagy pedig 5—20 évi törlesztés és a hátralék 5% kamat fizetése mellett átvehető. Bővebb felvilágosítást 1938. november hó 15-ig Zala vármegye Vitézi Székapitánysaga ad. Vitézi Szék, Zalaegerszeg. 345—msz. 1936. — Székkapitány.

Budapest Székesfőváros vitézi hadnagyi értekezletén a székkapitányt helyettesítő széktartó, vitéz Nemessányi Zoltán ezredes elnökölt

Üdvözlő szavaiban lelkes örömének adott kifejezést abból az alkalomból, hogy a m. kir. Honvédség bevonul a 20 év óta megszállva tartott magyar Felvidékre. Emlékeztetett mindazokra a magyar államférfiakra, akiknek fáradhatatlan munkája ezt a vérnélküli nagy politikai sikert és országunk megnagyobbodását eredményezte, de mindenek fölött a hűség érzelmével köszöntötte a Kormányzó Urat. Megemlékezett a baráti nagyhatalmakról, akik a történelmi eseményt megindították. A nemzet országépítő munkája — mondotta — az új területeken csak most lesz elindulóban és nagy utat kell megtenni, hogy új történelmi feladatainkat beteljesíthessük, mert hisz még sokan vannak idegen rabságban. A vitézek az elkövetkezendő munkában rendületlenül állanak a Kormányzó Ur és a kormány célkitüzései mögött és szükség esetén csak a parancsot várják az összes elrabolt területek felszabadítására.

Állásközvetítés. Vitéz leánya gyermekek mellé elmenne vitézi úri családhoz. Cím a kiadóban.

Vitéz vagy vitézi városmányos alkalmazást nyerhet tisz viselői minőségben Szabolcs vármegyében bevásárló telepnél. Cím a kiadóban.

BUDAPESTI HIREK

MEGHIVÓ

Budapest Székesfőváros Társadalmi Bizottságának elnöksége a Felvidék visszacsatolásának örömére a Vitézi Rendházban november 12-én, szombaton este fél 9 órakor a Vitézi Rendház összes termeiben (Üllői-út 8/a) műsorral és tánccal egybekötött

vitézi örömünnepélyt

rendez, amelyre a Vitézi Rend tagjait, hozzátartozóit és vendégeit rendtársi tisztelettel meghívom.

A műsort pontosan fél 9 órakor kezdjük.

Öltözet: sötét ruha.

Műsor:

1. Vitéz Horváth Gyula ny. tábornok Megnyitó.
2. Vitéz Zsiray József, igazgató: Ünnepi beszéd.
3. Vitéz Garamszeghy Sándor, a Nemzeti Szinház örökös tagja Vörösmarty Mihály Szózatát mondja el.

vitéz **Horváth Gyula** ny. tábornok, elnök.

A hadbavonultak családjáért. Budapest Székesfőváros Társadalmi Bizottsága tudvalevően gyűjtést indított a hadbavonult vitézi családok részére úgy, hogy ha az adományok engedik, más hadbavonultak szintén segélyre szoruló családjai is részesüljenek támogatásban. A gondolat megértésre talált és egyelőre az iparos és kereskedők csoportja már 279 pengőt gyűjtött készpénzben és 14 pengő értékben zsírt, cukrot, rizst, lisztet. A Társadalmi Bizottság ezúton mond köszönetet az adományokért, melyeknek kiosztása folyó hó 1-ével megkezdődött. Eddig hat család részesült támogatásban, átlag 15 pengő készpénzzel és természetben adott segéllyel. Gyűjtőívek még kaphatók a Társadalmi Bizottságnál.

Az iskolás gyermekek gondviselőihez. A folyó hó 5-én megtartott évmegnyitó értekezleten vitéz Horváth Gyula tábornok úr ismételten hálás köszönetet mondott mindazon nemzetes asszonyoknak és uraknak, akik a mult tanévben az iskolás gyermekek felügyeletének fáradságos munkájából részüket kivették. Ugyanezen alkalommal az értekezlet elhatározta, hogy munkáját a mult esztendőben ismertetett irányelvek alapján folytatja. Ennek értelmében a Társadalmi Bizottság felkéri a megbizottakat, hogy megbízásuk értelmében iskolájukkal az érintkezést fölvenni és az iskolák tanulóinak névjegyzékét elkészíteni szíveskedjenek. Előzetes tájékozásul közlöm, hogy december hó első felében ismét értekezletet tartunk. Kérem, hogy eddig az időpontig az első iskolalátogatást megejteni szíveskedjenek. vitéz Horváth ny. tb., T. B. Enök.

Legszebb ajándék: Az arany vitézi cimeres pecsétgyürü! Ha tört aranyat kapunk (női gyürühöz 7-9 grammot férfihez 8-10 gramot) úgy teljesen elkészitve 12 P 80 fillérbe kerül. Onix kőbe süllyesztett aranycimerrel 4 P-vel több. **Margittay Zoltán, Szent-György műhely**, Bp. IV., Apponyi tér 1. (királyi bérpalota) T.: 187-158

Vasmegyei és szombathelyi vitézek
a dombornyomásu vitézi cimerrel ellátott névjegyeiket a legolcsóbban beszerezhetik
vitéz KELE NÁNDOR Szombathely
Király-utca 6 szám alatti nagytrafikiában

Felelős főszerkesztő és kiadó: VITÉZ BARCY GÁBOR.
Telefon: 1—370—24.
Kiadótulajdonos: az ORSZAGOS VITÉZI SZÉK.
BUDAPEST, KIRÁLYI VÁR.

Centrum Kiadóvállalat rt.
Budapest, VIII., Gyulai Pál-u. 14.
Felelős üzemvezető: Vass Elemér.

VITÉZEK LAPJA KÉPES HIRADÓJA



Vitéz Nagybányai Horthy Miklós, Magyarország Fő-méltóságú Kormányzója
a komáromi hidnál átlépi a volt trianoni határt.

A „VITÉZEK LAPJA“ INGYEN MELLÉKLETE
1938 NOVEMBER 11

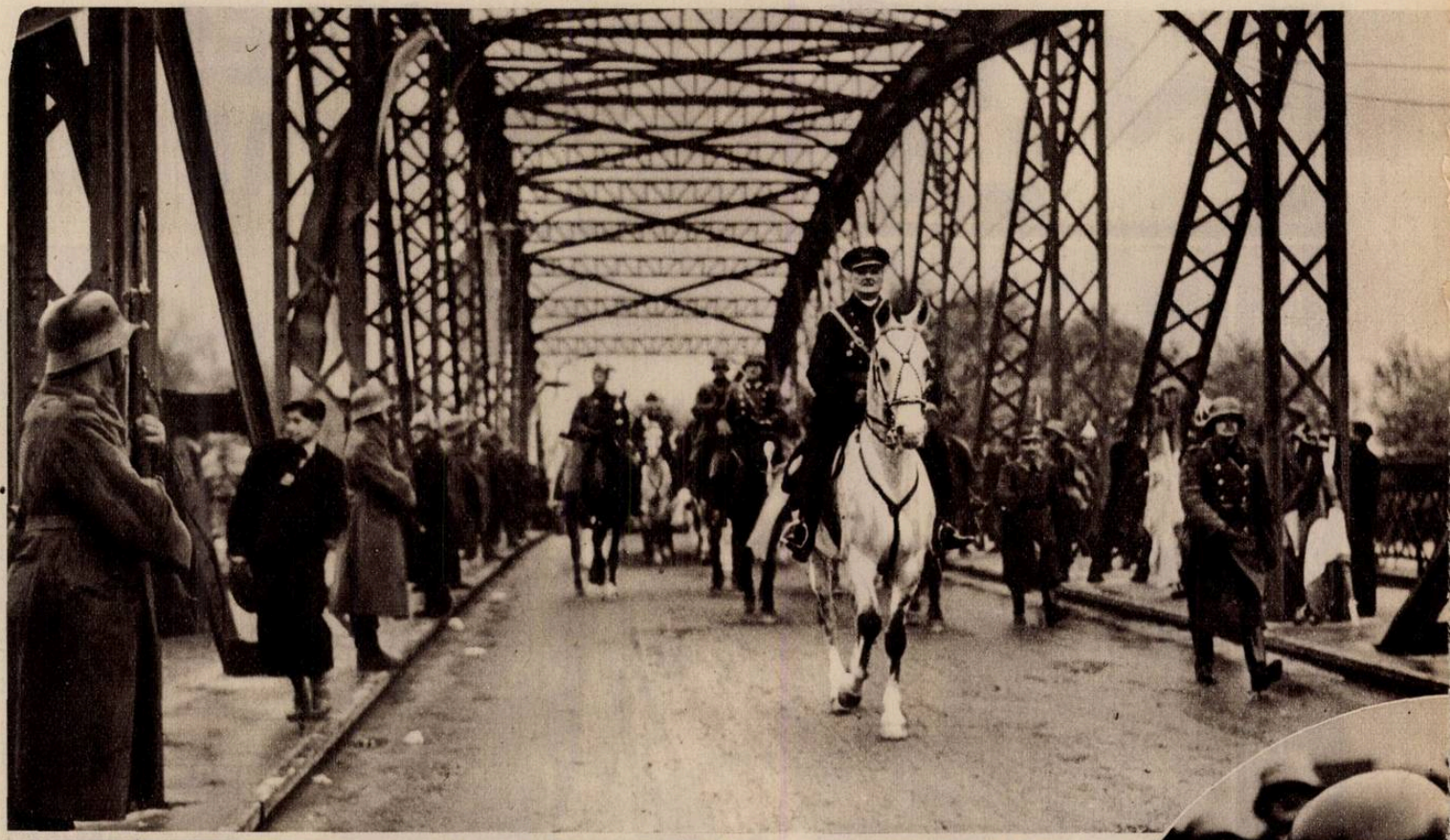

Vitéz Nagybányai Horthy Miklós, Magyarország Főméltóságú Kormányzója a magyar csapatok élén átlovagol a komáromi hídon a felszabadított városba.



Az áldott magyar föld búzájából sütött kenyeret hoztak honvédeink Párkányba.

A FELVIDÉK





A folyamőrség zenekara a komáromi hídon.



Honvédeink ünnepélyes fogadtatása Párkányban.

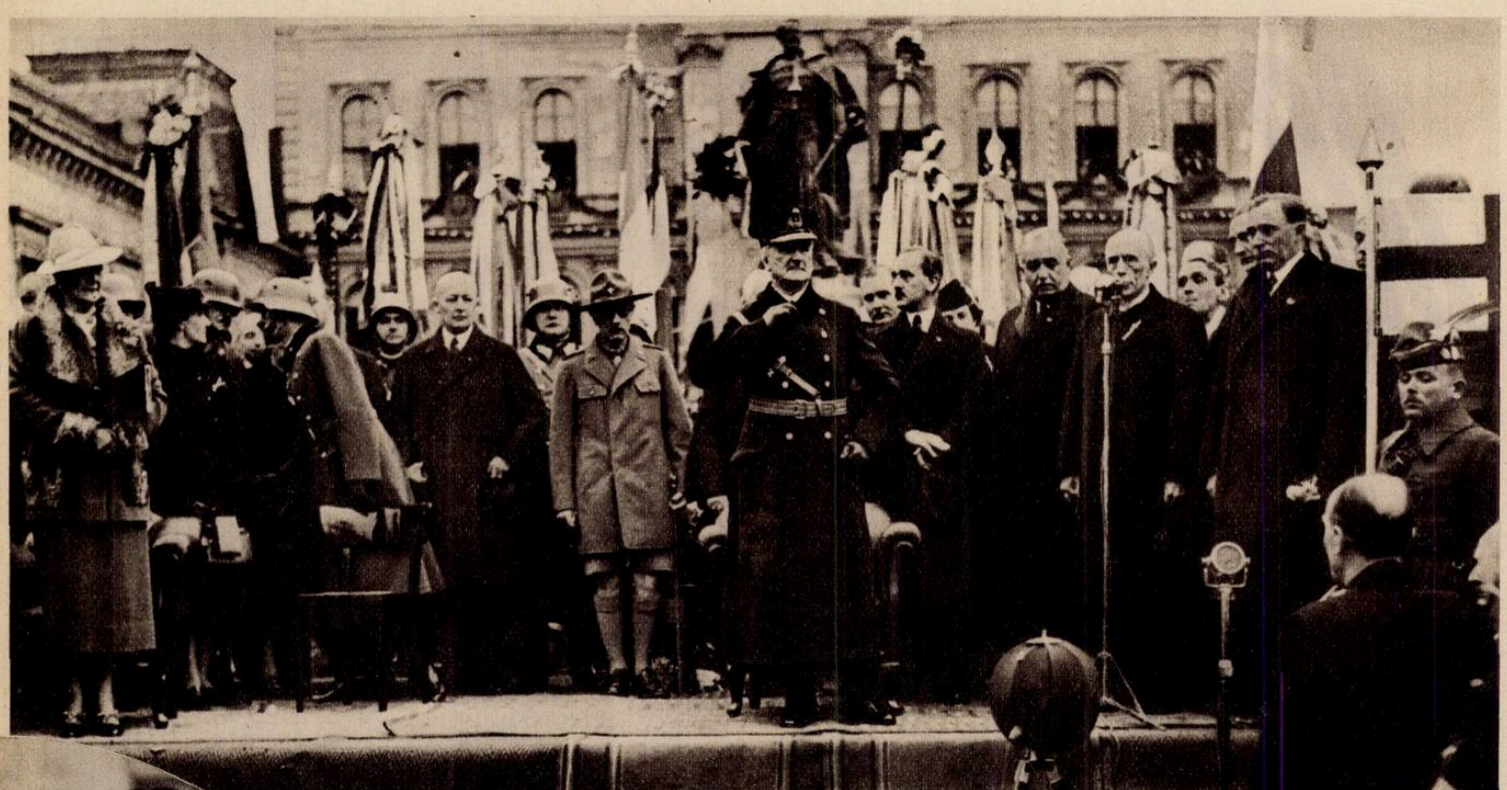

A Főméltóságú Kormányzó Urat üdvözli vitéz Imrédy Béla miniszterelnök a komáromi Klapka téren. Baloldalt a Főméltóságú Asszony, háttérben a kormány tagjai.

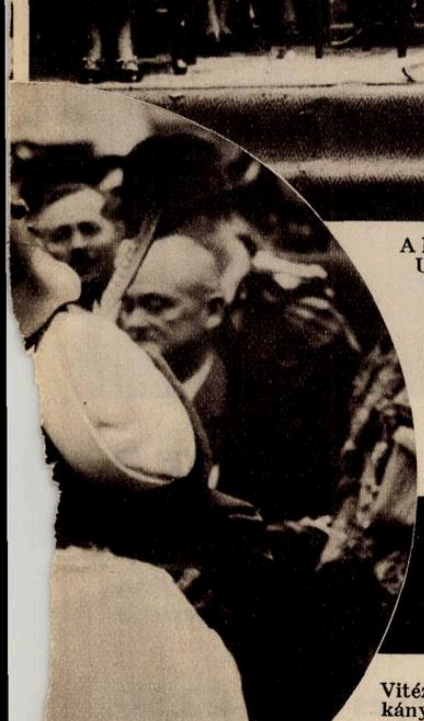

ISMÉT SZABAD!

Vitéz József kir. herceg Párkányban megcsókolja a magyar csapatokat köszöntő magyarruhás kislányt.

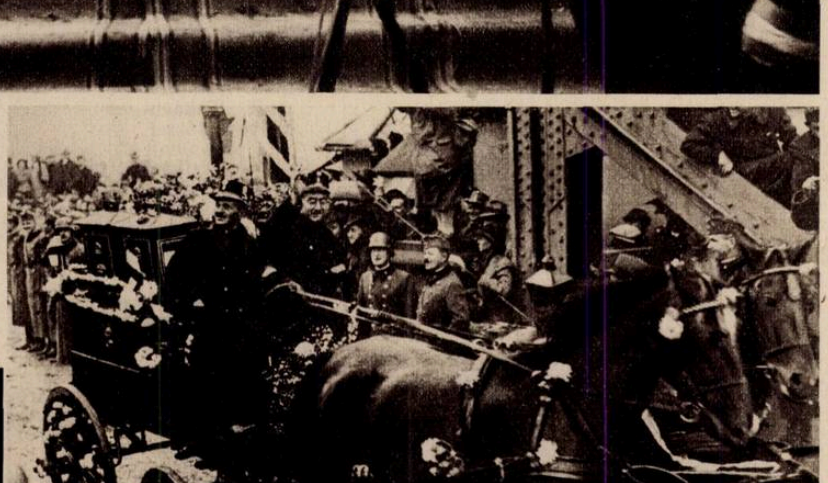

Magyar postaládákat hoz a postakocsi Komáromba!



Honvédeink a Főméltóságú Kormányzó Ur arcképével díszített diadalkapu alatt vonulnak be a felszabadított Oroszkára.



Árkász csapataink átvonulnak a komáromi hídon.

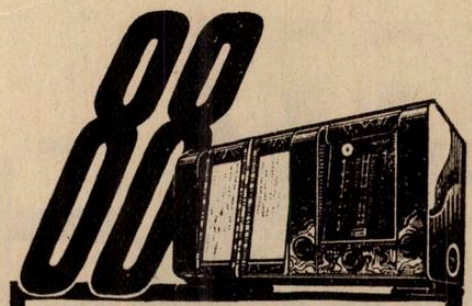

ORION RADIO 99

Mindkét tipusnál: AL 5-ös óriás teljesitményü végerösitő pentoda, szelektivitás és sávszélesség szabályozás, — fiziologiai hangerő szabályozás, óriás dinamikus hangszóró; a 99-es ORION rádiónál ezenfelül automatikus állomás behangolás. Csúcsteljesitmény!

Minden Orion rádiókereskedönél kaphatók.



Lord Rothermere Magyarország nagynevű barátja Budapestre érkezett, hogy osztozzon nagy örömünkben, a Felvidék visszacsatolásának napjaiban. Baloldalt gróf Takách-Tolvay József, jobboldalt bárczi házi Bárczy István államtikár.

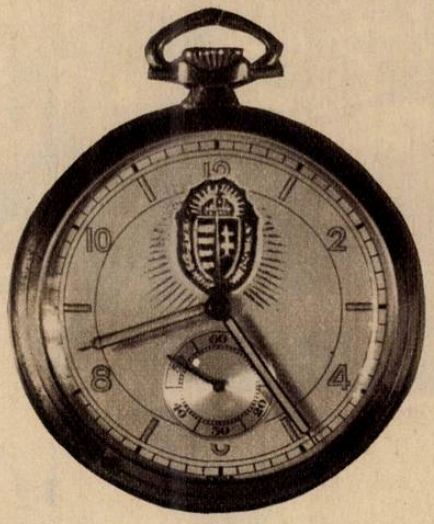

Vitézi címeres zsebóra

A vitézi címeres porcellán készlet, cigarettatárca stb. akció a megrendelést eszközlő vitézek nagy megelégedésére lett az idén lebonyolítva, több irányból érkezett kérésnek, engedve elvállaltuk azt, hogy összegyüjtjük az igényléseket vitézi címeres zsebórákra, hogy így a beszerzés minél olcsóbb legyen.

A 15 köves svájci órák kedvezményes ára P 23.50.

Igényléseket kérjük **legkésőbb 8 napon belül hozzánk eljuttatni,** hogy a szállítás Karácsonyra eszközölhető legyen.

Budapest, 1938 november 11.

Vitézek Lapja Propaganda Irodája

Itt levágandó!

Vitézek Lapja Propaganda Irodája

Budapest 4,

Póstafiók 315

Ezennel visszavonhatatlanul megrendelek 1 drb 15 köves eredeti svájci zsebórát P 23.50-ért. (A szállítási önköltséget viselem). Az órát $\frac{\text{saját*}}{\text{váromanyosom}}$ részére rendelem. A szállítást karácsony előtt — utánvéttel — kérem.

..... 1938 november hó .....-én.

....

aláírás pontos cím

Az óra csak vitézek, vagy várományosok részére rendelhető meg

* Nem kivánt törlendő

BUDAPEST SZÉKESFŐVÁROS ELEKTROMOS MŰVEI
BEMUTATÓHELYISÉGEIBEN

V., HONVÉD-U. 22. II., MARGIT-KRT. 15. VIII., BAROSS-TÉR 2.

készséggel szolgálnak tanáccsal:

villamoskészülékek vásárlása ügyében, építkezéseknél, átalakításoknál a villamos vezetékek szereltetésére vonatkozólag — világítási berendezések készítésére, javítására.

Felvilágosítást adnak a villamos készülékek fogyasztásáról, használatáról.

háztartási hűtőszekrények
villamos tűzhelyek,
kettős főzőlapok
forróvíztárolók

RÉSZLETFIZETÉSRE VÁSÁROLHATÓK!

Bemutatók nyitva téli en d. e. 8-tól 2 óráig, nyáron d. e. 8-tól 3 óráig és d. u. 4-től 6 óráig

V., HONVÉD-UTCA 22. SZ. ALATT ISMERTETŐ ELŐADÁSOK

a villamos főzésről, — a villamos készülékekről, — a jó világításról.

„VIVA" **Hócipő, sarcipő, korcsolya, sí, kötöttárú**

Budapest, V. ker., Türr István-utca 7. szám.

Kedvezményes áru szén, koksz és fa

A Vitézi Rend Budapesten lakó nagyrabecsült tagjai részére tüzelőanyag termékeinket a következő kedvezményes árban hozzuk forgalomba:

	20 mm-án felüli fuvarban:	5-10 mm.-ig zsákolva:	2-5 mm-ig zsákolva:
Tojásbrikett (7000 kal.)	5·15	5·40	5·60
Préseltszén (6300 kal.)	4·40	4·70	4·90
Diószén	4·30	4·60	4·80
Kockakoksz	6·30	6·50	6·95
Diókoksz I.	6·55	6·70	7·20
Diókoksz II.	5·80	6·—	6·45

Nyílt fuvarban;

Bükkfa	2 éves száraz apritva			4·80
Akácfa	„	„	„	4·56
Kőrisfa	„	„	„	4·45
Szilfa	„	„	„	4·31

Fenti árak Budapesten a város sík belterületére fuvarozva, pincébe berakva vagy emeletre felhordva értendők. Magaslati helyre vagy külterületre mérsékelt pótfuvardijat számítunk.

A vételár a szállitást követő hó első napjától számitandó **6** egyenlő, egymásután következő havi **részletben** is fizethető. Készpénz esetén 1% engedmény.

Megrendelésnél kérjük előzetesen Hegedüs Béla urat 12—72—45 sz. távbeszélőn d. e. 8—11, délután 1—3 óra közt felhivni.

Pécsi Kőszén és Koksz Kereskedelmi R.-T.
Budapest, V., Tükör-utca 2.

Első Dunagőzhajózási Társaság
Budapest, V., Rudolf-rakpart 3.

Vitézek

Társasutazása a felszabadult

„FELVIDÉKRE"

Komárom, Érsekujvár, Léva, Ipolyság, Rimaszombat, Rozsnyó, Kassa, Ungvár, Munkács és Beregszászra Autóbuszon és 5 személyes luxusautókon

6 nap teljes ellátással.

ÉRDEKLŐDNI ÉS JELENTKEZNI LEHET:

vitéz Fehér Menetjegy és Utazási Irodában

II. ker., Fő-utca 20. Telefon: 154—823.

Gazdasági ponyva, pokróc, kötélárú, hátizsákot kaphat reszletreis

HAUSCHILD ALBERT cégnél

Baross Szövetség tagja
92 éves cég.

Budapest, IV., Gerlóczy-utca 11.
Központi Városházzal szemben.

BUNDÁK nagy választékban olcsó áron kaphatók. Átalakításokat szépen készít

KÓKAY ENDRE

szűcsmester

V., Vilmos császár-út 10. II. a. T.: 38-67-84.

SKF



SVÉD GOLYÓSCSAPÁGY R.T.
TELEFON: J. 308-08; J. 402-78 BUDAPEST SÜRGÖNYCÍM: ESKAEF BUDAPEST
IX. ÜLLŐI-ÚT 55.

A kézbesitő postahivatalok figyelmébe.

Cl nvállozás esetén kérjük a 111.545/4-1935 sz. rendelet (P. R. T. 1935-21) értelmében az uj címet megállapitani, ide feljegyezni és a lapot nem után-, hanem visszaküldeni.

UJ CIM:

VISSZA A FELADONAK!

VITÉZEK LAPJA
BUDAPEST VIII., ÜLLŐI-UT 8.

Utánküldés kizárva!

VITÉZEK LAPJA

XVI. ÉVFOLYAM. 33. SZÁM | A VITÉZI REND HIVATALOS LAPJA | 1938 NOVEMBER HÓ 21.

Szerkesztőség és kiadóhivatal: Budapest, VIII., Üllői-út 8. II. em. 19. — Telefon: 1-370-24. — Postacsekkszám: 35.785.

Előfizetési ára a „Képes Hiradó" c. melléklettel együtt egész évre 20 P; vitézi szervek és vitézek részére 3 pengő 60 fillér. Megjelenik minden hó 1-én, 11-én és 21-én.

»Arra kérek mindenkit, merítsen erőt a jövő küzdelmeihez a magyar igazság átütő erejéből«

A szlovák magyar testvéri egymásratalálás, a ruszin nép csatlakozási törekvése Magyarországhoz, a barátságos jugoszláv megnyilatkozás; az új Imrédy-kormány

Mint valami történelemtől megírt, Pozsony szélétől el Beregszászig lepergő óriási méretű színjáték zajlott le a történelmi magyar bevonulás a Felvidékre, amelyhez a Kárpátok hegyei, völgyei, a mezők, erdők örömujjongó magyar faluk voltak a díszletek és a könnyeken át síró-nevető, olyan ritkán örömöt látott magyar nép tömegei voltak a boldog szereplők.

A csodálatos színjáték véget ért. Több mint 1 millió magyar tért a nagy magyar közösség kebelére és ettől ugyanakkor életre támadt a magyar öröm, magához tért az erő és szárnyra kapott a már már szárnyaszegett magyar remény.

A nemzet ősi lelke föltámadóban. A kishitű, országot elvesztett nemzedékek helyére sorakoznak az új magyar nemzedékek és ugyanakkor a többi megtépett határ felől felcsillannak a remények. Szlovákia a testvéri magyar népről beszél, a ruszinföld hozzánk kívánkozik, barátságos megnyilatkozás hangzik felénk Jugoszlávia felől és még nem tisztán kivehető politikai vajudás forr Romániában a román király londoni látogatásával kapcsolatban. A világpolitikának és hazai politikánknak mindezek az új alakulásai azt sejtetik, hogy a magyarság elérkezett az új történelmi belső és külső átalakuláshoz, megerősödéséhez és a Dunamedencében a természetes törvények szerint neki megítélt, történelmi szerepének és hivatásának beteljesüléséhez.

Ugyanakkor a Felvidék felől a magyar lelkiség legáldozatosabb lélek formája kapcsolódik be a nemzet életébe és vérkeringésébe, már Rákóczi lelke sugárzik a csonkaország felé, a kassai sírkő alól, a kassai Dóm kövei közül, ez a lélek termékenyíti most a meddőnek hitt magyar politikai lelkiséget, a két és fél évszázad előtti lelkiségnek ez áldozatos lélek formája a nemzet új szárnyává nő, hogy aztán majd, ha a másik szárny az erdélyi lélekszárny is, a kolozsvári Mátyásház felől az erdélyi ősiség elemeivel épen így vissza nő a nemzettestre, akkor majd Európa ámuló szemeláttára újra felszárnyaljon a magasba a poraiból megelevenedett magyar Geniusz.

Az egész ország figyelme és kitörő együttérzése mellett ment végbe a honvédség bevonulása a Felvidékre.

A magyar honvédség november 10-én, csütörtökön érte el a katonai bizottság által megállapított demarkációs vonalat. A honvédségnek a bevonulása a komáromi bevonulás után mindenütt lelkeket megkapó ünnepségek keretében történt és Komáromtól kezdve Léva, Fülek, Losonc, Ungvár, Munkács, és Beregszász egyformán virággal, könnyes örömujjongással fogadták a bevonulókat. A dandárparancsnokságok székhelyein ágyúdörgés hirdette a Felvidék felszabadulásának befejező pillanatát. Ungvárott együtt ünnepeltek a szlovákok és a ruszinok is a magyarokkal, Galánta fogadalmi ünnepé tette a felszabadulás napját, Rimaszombat négy diadalkapuval fogadta a honvédeket, Zrinyi Ilona városában, Munkácson, arany- és ezüstkulcsot adtak át az új városparancsnoknak, mindenhol volt egy történelmi emlék, ami csak még szorosabban kapcsolta nemcsak a magyar, de szlovák és ruszin lakosság lelkét is a magyar lélekhez. Igy ment végbe a kisebb városok és községek visszavétele is, úgyhogy a demarkációs vonalon túl fekvő községek népe is hatása alá került annak a történelmi találkozásnak magyar és magyar között. Sok község már azóta bejelentette a megszálló csapatok parancsnokságának, hogy Magyarországhoz akar csatlakozni. Igy többek között Erdőpatak, Beregleányfalva, Bacsó, Ormód, Beregnagyalmás, Kisrétfalu, Várkulcsa, Rónafalu, Ujdávidháza, Alsó- és Felsőviznicze, Lipcse, Ádámháza.

A csonka ország eddig ezeken a napokon minden idegével, minden gondolatával ott csüngött a Felvidéken történő eseményeken, az egész nemzetnek lelkét hittel, reménnyel töltötték el ezek az események és valahogyan mintha az a történelmi idő jött volna el ezeknek az eseményeknek a hatása alatt, ami olyan ritkán volt a nemzet életében, hogy az egész nemzet egyet-

érzett, egyet akart és valamennyi együtt érezte a magyar közönség érzésének parancsoló szükségességét.

Az elmult csodálatos szinekben tündöklő napoknak legkiemelkedőbb eseménye a kassai kormányzói bevonulás volt, amelyről részletesebben számolunk be.

A Vitézi Rend a kassai ünnepségen.

A kassai örömünnepen a magyar Vitézi Rend vidéki és fővárosi szervein keresztül testületileg vett részt, a vidékiek külön-külön csoportokban, a Vitézi Széket pedig mintegy húsz budapesti központi vezető személyiség képviselte. Az ünnepségen részt vettek vitéz Igmándy-Hegyessy Géza ny. testőr tábornok, ügyvezető vitézi törzskapitány és felesége, vitéz Szinai Szinay Béla, vitéz Horváth Gyula, vitéz Magasházy László, vitéz Lipcsey Márton, vitéz Zákányi Győző ny. tábornokok, vitéz Verebély László egyet. tanár és felesége, vitéz Néray László min. osztályfőnök és felesége, vitéz Tátraaljay Zoltán ig. főorvos, vitéz Galánthay István ezredes, az ügyvezető törzskapitány helyettese, vitéz Berky Ernő ezredes, vitéz Benkő Gyula alezredes, vitéz Csukonyi Ferenc alezredes és felesége, vitéz Milfáldy Jenő ezredes, vitéz Robogány Ede alezredes és felesége, vitéz Földházy Pál őrnagy és felesége, vitéz Kiss Lajos tűzoltó főparancsnok, vitéz Haynal Alajos alezredes és még többen.

A kassai magyar bevonulás mélységes ünnepe.

A történelmi ünnepség kevéssel 11 óra után kezdődött, amikor Magyarország Kormányzója mint épen tizenkilenc esztendővel ezelőtt, akkor Budapestre az ország fővárosába, most lelket emelő külső formák között, fehér lovon bevonult a Bárca felől vezető úton a kassai főtérre. Mikor megkondultak a kassai Szent Erzsébet-Dóm harangjai, az Orbány-torony nagyharangja, de az ország összes harangjai is, a kassai Fő-téren közel százezer ember volt ott a lelkeket megrázó, a történelem minden erejével ható, káprázatos ünnepen. Egy egész ország, 10 millió magyar és az országhatárokon túlról még négy millió magyar, dobogó szívvel hallgatta, könnyek ragyogásán át száz és ezer mérföldről látta Hasonlatos ünnepet Kassa városa is csak két és fél évszázaddal ezelőtt látott, amikor maga a Nagyságos Fejedelem vonult be a városba kuruc-hadak élén.

Az előkelőségektől megtöltött, zászló erdővel díszített embertömeggel körülhatárolt téren az Orbántorony, a kassai Dóm tövében mintha évszázadok árnyékában állottunk volna.

Az emelvényen ott vannak a magyar királyi hercegek, a kormány, a biboros hercegprímás és kisérete, a felsőház és a képviselőház, a német, olasz, lengyel, japán követségek tagjai, a külföldi vendégek élükön lord Rothermere, a többi hivatalos egyházi és világi méltóságok, külföldi és hazai sajtó.

Fölöttünk piros-fehér fényárban szikrázott ezeresztendő jelképe: a Szent Korona, mint a corpus misticum, a titokzatos nemzettest látható, ragyogó jelképe.

Az egyik oldalon a Magyar Asszonyok Nemzeti Szövetségének zászlója, a másik oldalon a ludovikások lobogója leng.

Uj zászlót hoznak: A kassai felszabadult bajtársak felirattal. Az ablakokból tarka képben asszony és leányfejek tekintenek alá, a házak oromzatain, a tetők felső nyergén emberalakok. Az egyik ház felső kiemelkedő falán két vakmerő levente félrecsapott sapkával ül és lábait lógatva néz maga alá a mélységbe. Ijjesztő nézni. Egy eltévesztett mozdulat és alábuknának a mélységbe. Időnként és szakadatlanul megismétlődve zúgnak fel más és más irányból:

Pozsonyt vissza! — Ungvár, Kassa mienk már, jöjjön vissza Kolozsvár!

Kánya, gróf Teleky, cseh pimasz ereggy ki!

Fegyverbe, fegyverbe, fegyverbe!

Horthy, Horthy, Horthy!

Kánya, Kánya, Kánya!

Duce, Duce, Duce! — Hitler, Hitler, Hitler!

Imrédy, Imrédy, Imrédy!

Különösen hat ránk, amikor meglátjuk a magunk politikusaink közé keveredve a most már szintén hozzánk tartozó új politikusokat, sokszor hallott neveket, Jaross Andor, Esterházy János gróf, Szüllő Géza.

„Őszi harmat után."

A novemberi eső-szemerkélés, a ködhullásnak őszi harmatszerű csillogása mintha méginkább valami régi kurucvilágot, az őszi harmatfényben csillogó kuruc emlékeket varázsolt volna elő. Mintha az őszi harmat csillogó tükrében piros csizmák nyomán évszázados, fehér hóutakon maradt lábnyomok rajzolódtak volna elénk, de a hó helyett itt most virág hullott a boldog magyarok lába elé, akik eljöhettek ide, akik láthatták — bibliai képekben szólva — lélekben az Urat, a Nagyságos fejedelmet, minden magyarok utolsó vezérlő urát, aki után nem jött többé véréből való vér, húsából való hús, lelkéből való lélek, vezérlő fejedelemnek, magamagából választott királyi főnek.

Azután következett az álomszerű jelenet. Igy festette volna ezt meg Feszty Árpád: a fehér lovon, virágborította úton, lobogók előtt lovagoló országépítő. Magyarország Kormányzója, a történelem mindenkori küldötte, akinek egykor Árpád vezér, mákor IV. Béla, Nagy Lajos, Hunyadi János, Mátyás, Bocskai, Bethlen; azután Kossuth, most pedig Horthy Miklós, a neve.

A zúgás a néptömegből jelezte, hogy ha még nem látjuk is, már jön. Igy várta valamikor a nép Nagy Lajos lovagi tornáján a hőst, így újjongott egykor Mátyás népe a Dunán, így örült a milléniumi magyarság az ő betöltött ezeresztendejének: csupa történelem volt ez az ünnep, a történelem ismételte meg azt vigasztalásul egy sorsverte megpróbáltatások között, olyan ritkán, évszázadonként megörvendeztetett nép számára.

Csakugyan a miniszterelnök fejezte ki legszebben. Ahogyan a komáromi ünnep, úgy ez is látomásnak tünt fel, látomás volt, a magyar képzeletnek gyönyörű játéka és ámbár fölötte mint valami nagy ködsátor borult az őszi égbolt, mégis minden balsorsunk, minden még fájó sebünk sajogása ellenére szépséges, emberi és mindenek fölött magyar volt ez a látomás.

Ha valaki behúnyta ebben a pillanatban a szemét, hogy úgy lássa mindezt, mintha álom volna, mikor újra felnyitotta a szemét, akkor úgy érezhette, hogy ez a csupa magyar testből való emberáradat, fölötte a zászlóerdő, előtte a virággal hintett út, a simogató szemekkel kisért lovas alak, aki meghatottságától való sápadtságában is férfieréllyel tekint körül, hogy a könny el ne fátyolozza, mint mindenkiét, de különösen attól a tudattól, hogy velünk együtt hallgatja sok millió magyar, érezhette a felnyíló szem, hogy mindez szebb volt a lehúnyt szem álmánál, a valóság szebb volt, mint ahogy azt 20 esztendő óta álmodtuk. Szebb volt, de még ennél is csodálatosabb volt benne az, hogy vissza adta ez a pillanat, éreztük, hogy visszaadta, 14 millió magyarnak az igazságban való hitét, az Istenben való bizodalmat, az elvesztett országrészek visszatérésének a

reményét. Ez volt ezeknek a pillanatoknak a legtisztább öröme. Ugy adta vissza ez a pillanat a magunkban való hitet, a bizodalmat Istenben, hogy ebbe az örömbe nem hullott bele ürömképen ezer és százezer sebesültnek a jaja, sok-sok vér omlása: valami tovább bizakodó tiszta öröm volt ez, a fölött, hogy a hegyek, a völgyek, erdők, folyók ereje, a föld ereje az örök törvény adta vissza az egy országot összehazudott hazug ember politikája által elraboltakat. Ez az öröm az eddig mindig csak megszenvedett igazságnak volt az öröme a fölött, hogy van ereje az igazságnak önmagában is.

Percekig ünnepelték a Kormányzó Urat.

A Kormányzó Urat a miniszterelnök üdvözölte hosszasabban. Legszebb szavai voltak:

„O bár feledtettne el ez az ünnep, ez az egymásra találás mindent, ami széthúz, ami szétforgácsol, erőtlenít és pusztít! Bár döbbentene rá e pillanat nagyszerűsége valamennyiünket, hogy megtaláljuk egymás lelkében mindazt, ami egyesít, ami erősít, ami gyarapít."

A miniszterelnök után Tost János Kassa magyar polgármestere Kassa őslakós polgárságának hódolatát jelentette, majd Csárszki János püspök a magyar és szlovák hívő hódolatát tolmácsolta, magyar és szlovák nyelven. Pajor Miklós volt szenátor után Tauszt Béláné a Felvidék asszonyainak nevében beszélt, a nemesveretű asszony szavai különösen megragadták a lelkeket.

A felvidéki magyarság politikai vezérei közül Eszterházy János gróf a vissza nem csatolt magyarságának a nevében igérte, hogy a szlovákokkal együtt békességben munkálkodnak mindkét haza boldogulásáért, majd miután Kassát meghatószavak kiséretében átadta, felkérte a Kormányzót, jelenjék meg a Rákóczi fejedelem hamvait őrző kassai Dómban, Te-Deum-ra.

„Meleg szeretettel öleljük magunkhoz a 20 évi elnyomatás után visszatért felvidéki testvéreinket".

A Kormányzó Ur százezer ember néma csendjében válaszolt az üdvözlésekre, meleg szeretettel ölelve a magyarság testéhez a hazatért felvidékieket. Ugyanígy szólott az új határokon belül hozzánk került, nem magyar fajú testvéreinkhez is, akiket, mint mondotta, a magyar kenyér mellett, a magyar szívek szeretete is vár és ez a szeretet biztosítja majd részükre nyelvük és kultúrájuk teljes szabadságát. A Kormányzó Ur szlovák nyelven is üdvözölte a visszakerülő szlovák testvéreket, majd így fejezte be szavait:

Arra kérek mindenkit, hogy meritsen erőt a jövő küzdelmeihez a magyar igazság átütő erejéből, amely az első alkalommal már — a történelemben példa nélkül álló módon — vér nélkül is győzedelmeskedni tudott.

A beszéd elhangzása után a kormányzói pár a miniszterelnök kiséretében a dómba vonult, ahol Árpádházi Szent Erzsébet 400 éves templomában a biboros Hercegprímás Te Deumot intonált, amikor a templom küszöbénél fogadta a kormányzói párt.

A külső fény és pompa minden káprázatán túl a kassai örömünnep legmegrendítőbb pillanatai az évszázados, gótikus szépségű, kassai dómban zajlottak le, Szent Erzsébet templomában, az utolsó Fejedelem, II. Rákóczi Ferenc nemes alakjának porladó csontja fölött, amikor a Te Deum végeztével a Kormányzó Ur Rákóczi hamvainak kriptájába szállt le, koszorút helyezett el az utolsó magyar vezérlő fejedelem síremlékére. Ezt követték a miniszterelnök, a lord, a királyi hercegek, a felsőház, a képviselőház, valamint vitéz Sibrik családoknak és a küldöttségeknek a koszorúi.

Mintha a kövek és falak is Rákóczi magukba szívott lelkét lehelték volna vissza, lenyügözötten állott, vagy térdelt ott minden magyar a titokzatos síri csendből az emberi értelmen túlról kiáltó hangok, lélekhangok, sugallatszerű megsejtések szűrődtek; ez szűrődött a Himnusz áriáiban, az orgona szóban, az örök magyar énekben, a Himnuszban, amely itt pár napja még üldözött ének volta és 20 esztendő óta először szárnyalt szabadon a magasba. Valami önkénytelenül megszólaltatta az ajkakat egy másik imádságra, az énekek éneke mellett öntudatlanul mormolta talán mindenki magában a másik imádságot is hangtalanul:

„Hiszek egy Istenben, hiszek egy Hazában . . ."

És soha-soha olyan bizalommal, olyan végtelen magunkrábízásával nem hittünk úgy Istenben, Hazában, mint ahogyan ott, Rákóczi lelkének a megérzett közelségében hittünk. Valahogyan nagy hálánkban, örömünkben, az imákon túl szerettük volna, ha gyónásra nyílhatott volna az ajkunk, mintha gyónnunk kellett volna Rákóczi láthatatlan lelke előtt térdre hullottan, meggyónni minden magyar vétkünket, minden magyar bűnünket, amiket évszázadokon át elkövettünk elődeinkben, de még inkább meggyónni mindazokat a vétkeket, amelyeket magunkban mai nemzedékekben, mi országvesztő nemzedékek vezető társadalmi rétegek, történelmi osztályok is, de mi mindnyájan is, fajtánk, népünk, önmagunk ellen elkövettünk.

Örök magyar oltárt!

És valahogyan úgy éreztük, fel kellene a szabad magyar égbolt alá emelni a szent hamvakat, az utó só fejedelem ereklyés sírtömbjét, oltárrá tenni, örök magyar oltárrá, amelyhez esztendőnkint, el kell zarándokoltatnunk a nemzetet, az áldozatos magyar föld- és hazaszeretetben hitvallást tenni, Rákóczi nagy lelkében megujhodni.

*

Alig pár perc mulva már a díszmenet csattogott Kassa utcakövein, kürtszó, indulók pattogó üteme, minduntalan feltörő örömrivalgás következett ezután majdnem egy órán át, mialatt mindjobban gyúladt a magyar láng, amely mindazoknak a szívében életre kapott, akik a csodálatos ünnepségen részt vettek.

A díszmenet alatt hatalmas repülőgépek írtak le tiszteletköröket a kormányzói pár fölött és megkapó volt a több száz pjostagalambnak a szárnyra bocsátása, melyek szétvitték egy árva nép örömének a hirét.

vitéz Tóth Alajos.

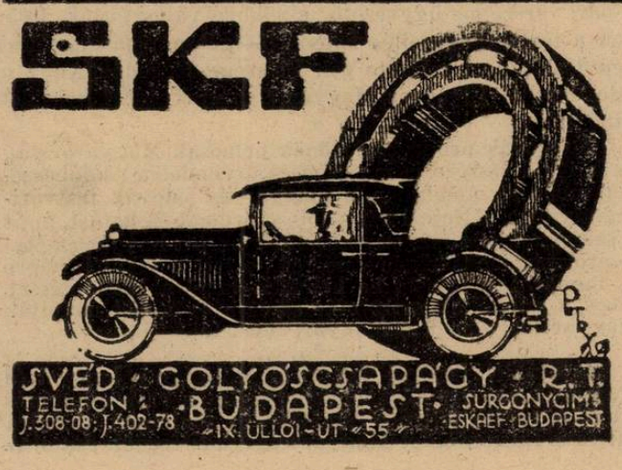

Az ujjáalakult Imrédy-kormány

A magyar belpolitika eseményei a második Imrédy-kormány megalakulása, amit a Felvidék visszatérésével megnagyobbodott Magyarország új helyzete tett szükségessé. A miniszterelnök az új kormányt a következőkben állította össze:

Miniszterelnök: **Vitéz Imrédy Béla.**
Külügyminiszter: **Kánya Kálmán.**
Honvédelmi miniszter: **Bartha Károly** táborszernagy.
Vallás- és közoktatásügyi miniszter: **Gróf Teleky Pál.**
Belügyminiszter: **Keresztes-Fischer Ferenc.**
Pénzügyminiszter: **Reményi-Schneller Lajos.**
Kereskedelmi- és iparügyi miniszter: **Kunder Antal.**
Földmívelésügyi miniszter: **Gróf Teleki Mihály.**
Igazságügyminiszter: **Tasnády Nagy András.**
Tárcanélküli (felvidéki) miniszter: **Jaross Andor.**

A távozó miniszteréknek, úgymint: vitéz Nagylaki Rátz Jenő gyalogsági tábornoknak, Sztranyovszky Sándor m. kir. titkos tanácsosnak, Bornemisza Gézának és Mikecz Ödönnek a Kormányzó legfelsőbb elismerését fejezte ki kormányzói kézirattal és vitéz Rátz Jenőnek a m. kir. titkos tanácsosi méltóságot, Mikecz Ödönnek az I. osztályú magyar érdemrendet adományozta. A lemondott miniszteréket az egyes minisztériumok is szeretettel búcsúztatták el.

A miniszterelnök a párt értekezletén hosszabb beszédben fejtette ki a kormány ujjáalakulásának okát. Hangsúlyozta, hogy a különféle hiresztelésekkel szemben semmiféle alkotmányellenességre nem törekszik. A parlamenti munkatempó meggyorsítását, a határozott nacionalista irányt, a hadsereg fejlesztését, a polgári társadalom katonai szellemű megszervezését, a fajvédelmi politikát, a szociális igazságot és népi egységet sorolta fel, mint programja főpontjait, különösen hangsúlyozva a falunak, a falu népének védelmét.

Külpolitikai irányban a Berlin-Róma tengelyt hangsúlyozta mély rokonszenvvel Lengyelország iránt és megértéssel Jugoszláviával.

Az új miniszterek közül mindenesetre Jaross Andor a felvidéki magyarság egykori képviselője felé fordul a legkivánesibb érdeklődés. A Komárom megyei Csehi községben született, régi magyar nemesi családból, a 2. lovastüzér osztályban szolgált, sebesült, kitüntetése van, két testvérét veszítette el a háborúban, állandóan résztvett a felvidéki politikai mozgalmakban és végül a Felvidéki Magyar Nemzeti Párt lévai nagygyűlésén a párt országos ügyvezető elnökévé választották. 1935-ben a tartománygyűlés képviselőségét a nemzetgyűlési képviselőséggel cserélte fel. Felesége Hegedűs Anna a szlovenszkói Országos Magyar Gyermekvédő Egyesület elnöknője.

*

A szlovák propagandafőnök nemcsak Magyarország de külföld részére is meglepő és örvendetes rádióbeszédet mondott, amelyben a magyar-szlovák testvériséget vallja. Kifejezi azt a jóleső örömet és hatást, amit a szlovákokra a magyar kormány baráti hangja és Magyarország barátságos viselkedése tett a szlovák népre és meghatóan fejezte be beszédét azzal a kijelentéssel, hogy a szlovákok most már szintén örömmel mondják magyar testvérnek a magyar nemzetet.

*

A Ruszin Nemzeti Tanács küldöttsége a lengyel és magyar kormány közbelépését kérte a cseh elnyomás ellen. A ruszin felkelés remélhetően rövidesen diadalra jut és a Ruszinföldet Magyarországhoz fogják csatolni.

SZEMÉLYI HIREK

Engedély rendjelviselésre. A Kormányzó Ur Ő Főméltósága a magyar királyi külügyminiszter előterjesztésére megengedni méltóztatott, hogy vitéz Van der Venne Arnold I. osztályú konzul a német Sasrend I. osztályú érdemkeresztjét elfogadja és viselje.

Eljegyzés. vitéz Barcy Gábor felsőházi tag, az O. V. Sz. T. B. elnöke és felesége Kovald Erzsébet leányát, Magdát, eljegyezte Makay László m. kir. utászfőhadnagy, Makay Géza műszaki főtanácsos és felesége Lang Kornélia fia. Az eljegyzés alkalmából vitéz Horváth Gyula ny. tábornoknak, a Bp. Szfv. T. H. elnöke fejezte ki a Társadalmi Bizottság és a vitézek szerencsekívánatait.

Halálozás. Ritter Annus a budai zeneakadémia volt zenetanára Budapesten elhunyt. Az elhúnytban vitéz Ottófy Ottó növérét gyászolja.

VITÉZI ÉLET

Az O. V. Sz. hivatalos rendeletei

Csanád-Arad-Torontál k. e. e. vármegyék Vitézi Székénél megüresedett a széktartói állás.

Ezen tiszteletdíjas széktartói állásra pályázhatnak mindazon nyugállományú szkv. tisztek, akik a 60-ik életévüket még nem töltötték be, továbbá oly emléklappal ellátott tisztek, kik az 50-ik évüket már betöltötték és tagjai a Vitézi Rendnek.

A pályázók az Országos Vitézi Székhez címzett kérvényüket a Vitézi Rend Főszéktartóságához küldjék be. Tájékozásul szolgáljon, hogy azon pályázónak, aki beosztást nyer, Makón kell laknia. Jelenlegi lakóhelyükről az állomáshelyre átköltözködési költség nem igényelhető. 2375/Biz. I. 1938. O. V. Szék.

Vitézi Székkapitányok hivatalos közleményei

BUDAPEST VITÉZEIHEZ!

December hó 5-én ünnepély, illetve díszvacsora a Szent Gellért Szállóban.

Magyarország Főméltóságú Kormányzójának, a Vitézek Főkapitányának magas névünnepe alkalmából Budapest szkfv. vitézei a Szent Gellért-szálló Kupolacsarnokában összejönnek.

Az ünnepély pontos idejét kimenő meghivók tüntetik fel.

Utána díszvacsora a Szent Gellért-szálló Dunatermében.

Öltözet: kistársasági, vitézi formaruha, vagy sötét ünneplő. Összes kitüntetések viselendők.

A vacsorán résztvevő vitézek vacsorajegyeiket legkésőbb december hó 2-ig kiváltani szíveskedjenek.

A vacsora ára borravalóval együtt 2 pengő 90 fillér.

Vacsorajegyek kaphatók: Budapest szkfv. Vitézi Székénél (IV., Váci-utca 62. földszint 7. távbeszélő: 18-35-77), Királyi palota, I. alagsor 14. sz. szoba, a Vitézi Rend budapesti Székházában (VIII., Üllői-út 8.) a komornyiknál és a Szent Gellért-szálló Gundel-étterem főpincérénél.

A Székkapitányság csak annyi vacsorát rendel, ahány teríték árát december hó 2-ig befizették.

Székkapitány. (1911/B. sz. 1938.)

I. kerület tiszti és legénységi vitézeihez! Az I. kerületi tiszti és legénységi vitézeivel közlöm, hogy nov. 28-án (hétfőn) este 19 órakor a Vitézi Rendház nagytermében hivatalos és családi összejövetel lesz, utána disznótoros vacsora. Kérem a nemzetes urakat a családi összejövetelen és a vacsorán minél nagyobb számban jelenjenek meg, családtagjaikkal együtt. Vacsora ára személyenként 1.20 P. Vacsoraigénylés november 24-ig, kérem bejelenteni a következő címre: vitéz Kovács Mihály Budapset, Kun-utca 2., vagy telefono: 14—62—89.

Bácskai vitézek „Vitéz a Vitézért" mozgalma. A bajai székkapitányság a „Magyar a Magyarért" mozgalom keretei között és az illetékes tényezők tudtával gyűjtőmozgalmat indított a felszabadult, de mindenükből kifosztott azon beregvármegyei nemzettestvéreknek vetőmaggal való felsegélyezésére, akik az Országos Vitézi Szék kiáltványa értelmében — világháborús igényjogosultságok címén — vitézekké lesznek avatva. A gyűjtés folyamatban van és a vetőmagnak holdanként kivetett pénzbeli ellenértékét az illetékes vm. Vitézi Széknek fogja megküldeni

a Székkapitányság.

BUDAPESTI HIREK

MEGHIVÓ.

Budapest Székesfőváros Vitézi Társadalmi Bizottsága november 29-én (keddent) este 7 órakor a Vitézi Rendház dísztermében (Üllői-út 8.) műsoros

VITÉZI ESTET.

rendez.

Műsor:

1. Dr. vitéz Mohr Gyula egyetemi ny. rendes tanár: „Háború és Béke".
2. Szavalat Mécs László verseiből.
3. Dr. Ertl Jánosné, a felvidéki nőegylet elnöknője: „Az én szükebb hazám."

Előadás után a Vitézi Társadalom a fehér asztalnál együtt marad és a nemzetes asszonyok által a Vöröskereszt Egyesület elnökségének szíves támogatásával rendezett kéthónapos ápolónői tanfolyam ünnepélyes befejezése lesz, melyre a vitézeket, azok családtagjait és vendégeiket tisztelettel meghívom. Öltözet sötét ruha.

A vitézek leányai november 30.-ielőadása a Társadalmi Bizottság által 29-én rendezett műsoros-est keretébe kapcsolódott be. Kérjük a leányokat, hogy teljes számban jelenjenek meg, annál is inkább, mert fontos megbeszéléseket tartunk.

A limanovai diesőséges haditett megünneplése. Vitézi Társadalmi Bizottságunk ezidén megkezdi a vitézi ifjúság rendszeres bevonását a vitézi életbe. Erre felhasználja a limanovai csata évfordulóját is. Amikor középiskolai (VI.—VIII. oszt.) tanulóknak, főiskolai hallgatóknak és a Vitézi Rend minden más pályán működő várományosainak, valamint a felnőtt vitézek társadalmának részére **vitéz Kiss Kálmán altábornagy** tart előadást, mint a csata akkori résztvevője. Előadásának címe: A limanovai csata, a magyar hadvezetés és a magyar katona győzelme. Helye: Vitézi Rendház díszterme (Budapest, VIII., Üllői-út 8.) Ideje: December hó 10-én, szombaton este 7 óra. A közép- és középfokú iskolák alsóbb osztályai részére ugyancsak december 10-én délután 5 órakor a Vitézi Rendház dísztermében vitéz Zsiray József igazgató tart Limanováról vetítettképes előadást. Felkérjük a szülőket, hogy az előadásokra fiaikat kivétel nélkül küldjék el. Este 7 órakor a legtávolabb lakó kisdiákok is otthon lesznek.

Felhívás. A Vitézi Rend kötelékébe tartozó pénzintézeti és egyéb magánvállalati tisztviselőkről a budapesti Társadalmi Bizottság kezdeményezésére új nyilvántartás készül, amely a magántisztviselői pályán elhelyezkedett vitézekről teljes összefoglalást ad. A nyilvántartás teljessége kedvéért és a már meglevő adatok ellenőrzése végett, felkérjük a Vitézi Rend összes magántisztviselő tagjait, hogy alábbi személyi adataikat a Társadalmi Bizottság címére (Budapest, VIII., Üllői-út 8. Vitézi Rendház) levelezőlapon saját érdekükben és sürgősen jelentsék be: Név, életkor, foglalkozás, ügykör, lakcím, munkaadó vállalata és ennek pontos címe, nyelvismerete, esetleg speciális szakismeretei.

„A Felvidék-i gyermekeknek" mozgalom céljaira megindított játék gyűjtés eddigi eredménye igen kedvező. Negyven elkészített csomagot a napokban visz vitéz Réthé alezredesné a felszabadult kékkői járás legszegényebb falujába. December közepén vitéz Csorbáné és vitéz Faragóné utaznak a lévai járásba, hogy a legszegényebb családoknak az adományokat kiosszák. Ezúton kérem a nemzetes asszonyokat és urakat, hogyha valaki közülük a következő hetekben a felszabadult felvidékre utazik és vállalna játékcsomagok eljuttatását **minél távolabbi és szegényebb vidékre,** jelentsék ezt a Rendházban (Budapest, VIII., Üllői-út 8.), ahol az elkészített csomagokat átadnánk. Eddig kb. 500 csomagra számítunk. Felkérem továbbá a vidéki nemzetes asszonyokat, valósítsák meg ők is e gondolatot s juttassák el játékcsomagjaikat hasonló módon közvetlenül a felvidéki gyermekekhez. Nemcsak szociális szempontból gondolom értékesnek hanem nemzeti propaganda céljából is. Nekünk, nemzetes asszonyoknak kötelességünk ily munkában az élen járni.

A vitézi iskolás gyermekek gondviselőihez! A Budapest Székesfőváros Vitézi Társadalmi Bizottsága felkéri a megbízottakat, hogy a megbeszélés értelmében iskolájukkal az érintkezést felvenni és az iskolák tanulóinak névjegyzékét elkészíteni szíveskedjenek. December hó első felében ismét értekezletet tartunk, kérem addig az időpontig a látogatást is megejteni, merte hó vége felé lesznek a tanári konferenciák.

T. B. elnök.

Vitézi örömünnep. Budapest vitézi Társadalma folyó hó 12-én lelkesen ünnepelte hazatérő felvidéki testvéreinket, felszabadulásuk alkalmával. A hazatérés megható pillanatáról vitéz Horváth Gyula tábornok, a Vitézi Rend belső életének példás szervezetéről és annak az egész nemzetre kiható hatásáról vitéz Zsiray József igazgató beszélt. Vitéz Garamszeghy Sándor a Nemzeti Színház nagy művésze a „Szózat" elmondásával, mint imádsággal fejezte be a műsort, mely után fehér asztal mellett a késői órákig maradt még együtt a különösen nagyszámmal megjelent fiatalság.

Felhívás. Vitéz iparos és kereskedő és minden szabadpályán levő rendtársainkhoz! I. Német gyárak magyar keresztény képviselőket keresnek. Ezen gyárak névjegyzéke ki van függesztve a Vitézi Rendház előcsarnokában.(I. emelet.) 2.Ugy a vitéz iparos és kereskedő, mint egyéb szabadpályán lévő rendtársakról és rendtársnőkről összeállítandó névjegyzékhez történő jelentkezésre az összes szabadpályán lévő Nemzetes Urakat és Nemzetes Asszonyokat újból felhívom. A jelentkezések határideje: folyó évi december 31. 3. A vitéz iparos és kereskedő csoporthoz tartozó összes Nemzetes Urakat és Nemzetes Asszonyokat, továbbá minden Rendtársat és Rendtársnőt, akik e csoportt iránt érdeklődnek, felhívom, hogy minden hó utolsó szerdáján hivatalos nagy összejövetelt tartunk. Felkérek mindenkit, hogy a saját és csoportunk érdekéből ezeken jelenjenek meg.

STOWASSER J.
ELSŐ MAGYAR HANGSZERGYÁRA
Gyárt és javit mindenféle fuvós, vonós, huzó és jelző hangszereket.
BUDAPEST, II., LÁNCHID-UTCA 5. SZ.
Árjegyzéket ingyen küldünk!

VIDÉKI HIREK

Járáshadnagyi beiktatás Gödöllőn. Vitéz Zákányi Győző tábornok székkapitány folyó hó 13-án járási értekezlet keretében iktatta tisztségébe a gödöllői járás új vitézi hadnagyát, vitéz Kárpáthy-Kraviánszky Miksa premontrei kanonokot. Az értekezleten részt vett vitéz Miháldy Jenő ezredes széktartó, vitéz Kásás Árpád százados, vármegyei Társadalmi elnök és vitéz Palatkás Ernő százados, nemzetvédelmi tiszt. Értekezlet előtt a vitézek részére vitéz Kárpáthy az új járáshadnagy szent misét mondott. A székkapitány a Rendházban tartott értekezleten meleg szavakkal búcsúztatta a távozó vitéz Kovách alezredes járáshadnagyot és célkitűzéseinek ismertetése mellett iktatta tisztségébe vitéz Kárpáthy kanonokot. Gombkötő Antal kir. tanfelügyelő, tanügyi főtanácsos, „Trianon a mai szemmel nézve" címen tartott érdekfeszítő előadást. Vitéz Kárpáthy kanonok székfoglalója és vitéz Kovách alezredes búcsújával az értekezlet véget ért. Az értekezlet vitéz Endre László alispán, tiszteletbeli járáshadnagyot kit hazafias kötelességteljesítése a megjelenésben akadályozott, táviratban üdvözölte. Az értekezleten dr. Geringzy Pál perjel, tartományfőnökkel az élén részt vett a premontrei Rend teljes tanári kara. Értekezlet után a Rend a vitézeket ebéden látta vendégül. Vitéz Zákányi Győző tábornok, székkapitány a Kormányzó Urat köszöntötte, majd dr. Noots Hubert a premontrei Rend generálisát üdvözölte német nyelven, aki meghatva mondott köszönetet. Vitéz Miháldy Jenő ezredes, mint a Rend volt növendéke dr. Geringzy tartományfőnököt és a Rend tagjait üdvözölte, vitéz Kásás Árpád százados Társadalmi elnök pedig a távozó és az új járáshadnagyot nagyhatású beszéddel köszöntötte.

Kormányzó Ur képének felavatása a bajai Vitézi Székházban. A Kormányzó Urnak a bajai Vitézi Székház részére beszerzett, ifj. Éber Sándor festőművész készítette állóképét ünnepélyesen december hó 4-én délelőtt avatták föl a Vitézi Székházban és ugyanaznap este áldomást rendeznek a Vitézi Székházban.

Egri vitézek Kassa felszabadulási ünnepén. Eger város vitézei a Kormányzó Ur Őfőméltóságának Kassára történt diadalmas bevonulási ünnepségén öt tagú küldöttséggel képviseltették magukat. A Heves vármegye képviseletéhez csatlakozott vitézi küldöttséget dr. vitéz Jávor Ernő, Eger várso vitézi hadnagya, a 4. sz. vitézi törzsszék központi kiküldöttje vezette.

Baján a Horthy Miklós repülőalap javára és vitéz jótékony célokra december hó 6. 7. és 8.-án egy alkalmi, nagyszabású filmet vetít az Uránia mozgókép színház hazafias igazgatósága.

A Vitézi Állásközvetítő iroda közleménye

Irodaszolgának vagy bármilyen alkalmazottnak elmenne szegénysorsú vitéz, aki munka- és kereset nélkül van. Cím a kiadóhivatalban.

Takarítást vállalna vitézi családoknál vitéz felesége. Cím: vitéz Albert Imréné Budapest, IX., Bokréta-utca 7. földszint 5.

Gyermek mellé elmenne szegénysorsú vitéz leánya. Cím: Albert Irén Budapest, IX., Bokréta-utca 7. szám, földszint 5.

Főzőmindenest keres vitézi család. Cím a kiadóhivatalban.

Kertészt keresek, aki úgy a konyha, gyümölcskertészet, valamint a méhészetben is jártassággal bir, állandó alkalmaztatásra gazdaságomban. Levél cím: vitéz Radvány Frigyes, Tiszaigar, Hevesmegye.

Szent Gellért gyógyfürdő és szálló

Bpest, XI., Szt. Gellért tér 1.

47 C°-os rádióaktiv hőforrások 260 szobás modern gyógyszálloda a fürdővel közvetlen kapcsolatban. Pezsgővizü fedett uszoda, hullámfurdő.

Budapest Székesfőváros Gyógyfürdői és Gyógyforrásai

Széchenyi gyógyfürdő és strand

Budapest, Városliget.

970 m. mélységből feltörő 74 C°-os termálviz, nagymennyiségü termál és társas fürdőhelyiségek, fedett ivóvízcsarnok, strand-uszoda.

Rudas gyógyfürdő és szálló

Budapest, I., Döbrentei tér 9.

47 C°-os termálforrások, gyógyszálló mérsékelt panziórendszerrel, állandó orvosi felügyelettel. Juventus rádiumos kádfürdő osztály.

IVÓKÚRÁK

a Rudas parkban az Erzsébet-híd budai hídfőjénél az Attila, Juventus és Hungária források vizével.

Szent Imre gyógyfürdő

Bpest, I., Hadnagy u. 8—10.

Termális gyógyfürdők és iszappakolások, mérsékelt árszabás.

VITÉZEK LAPJA KÉPES HIRADÓJA



Vitéz Nagybányai Horthy Miklós, Magyarország Főméltóságú Kormányzója a honvédség élén ünnepélyesen bevonul Kassára.



Vitéz Nagybányai Horthy Miklós Kormányzó Ur Őfőméltósága Lord Rothemerevel beszélget Kassa város főterén az ünnepélyes bevonulás után. Jobboldalt Vitéz Imrédy Béla miniszterelnök.

A „VITÉZEK LAPJA" INGYEN MELLÉKLETE

1938 NOVEMBER 21

Nehéz tűzérség elvonul a kormányzói emelvény előtt a kassai ünnepélyes bevonuláskor.

Leszerelt cseh géppuskaerőd Munkácsnál



Magyarruhás lányok üdvözlik a bevonuló honvédeket Fülek városában.



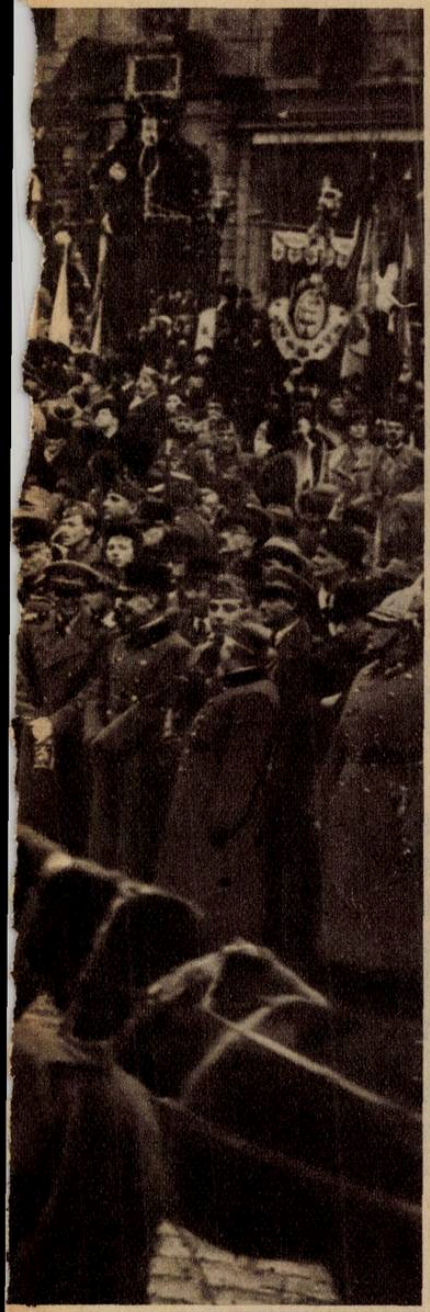



Ünneplő tömeg üdvözli a bevonuló honvédeket a felszabadított Ungvárott.



Magyarruhás iskoláslányok felvonulnak az ungvári ünnepélyes bevonulásra.





Cseh légionistát fogtak honvédeink Beregszászon, aki visszamaradt hirhedt bajtársaitól.

Az otthon melegségét

a fárasztó napi munka után a

lampart

önfűtő fürdőgarnitúrával és a **LAMPART „CELUS"** folytonégő szobakályhával teremtjük meg.



A fürdőhöz nem kell vízvezeték.

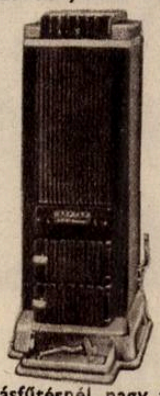

A lakásfűtésnél nagy tűzelőanyag megtakaritás.

Könnyen kezelhető, ízléses, a lakásnak is dísze.
KEDVEZŐ FIZETÉSI FELTÉTELEK
KÉRJEN PROSPEKTUST!

Kivágandó!

T.
LAMPART GYÁRTMÁNYOK ELADÁSA KFT.
Budapest, VII,
Erzsébet-körút 19.

Kérek díjtalan prospektust a LAMPART önfűtő garnituráról és a CELUS szobakályháról.

Név _____

Cím _____

V. L.



TÉLI PERMETEZÉSHEZ LEGJOBB

ENDA – NEODENDRIN – SOLBÁR

LESZÁLLITOTT RENDKIVÜL OLCSÓ ÁRAK

KÉRJEN KEDVEZMÉNYES ÁRAJÁNLATOT LAPUNKRA VALÓ HIVATKOZÁSSAL

AGRO RT, BUDAPEST IV, HAJÓ UCCA 2.

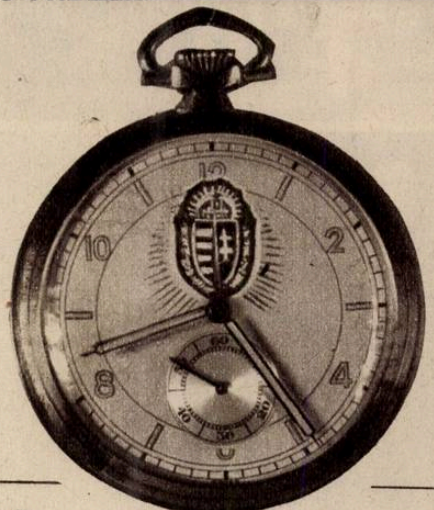

Vitézi címeres zsebóra

A vitézi címeres porcellán készlet, cigarettatárca stb. akció a megrendelést eszközlő vitézek nagy megelégedésére lett az idén lebonyolítva, több irányból érkezett kérésnek engedve elvállaltuk azt, hogy összegyüjtjük az igényléseket vitézi címeres zsebórákra, hogy így a beszerzés minél olcsóbb legyen.

A 15 köves svájci órák kedvezményes ára P 23.50.

Igényléseket kérjük **postafordultával hozzánk eljuttatni,** hogy a szállítás Karácsonyra eszközölhető legyen.

Budapest, 1938 november 11.

Propaganda Iroda

Itt levágandó!

Vitézek Lapja Képes Híradója Propaganda Irodája
Budapest 4,
Póstafiók 315

Ezennel visszavonhatatlanul megrendelek 1 drb 15 köves eredeti svájci zsebórát P 23.50-ért. (A szállítási önköltséget viselem). Az órát $\frac{\text{saját*}}{\text{városmányosom}}$ részére rendelem. A szállítást karácsony előtt — utánvéttel — kérem.

..... 1938 november hó .....-én.

Az óra csak vitézek, vagy városmányosok részére rendelhető meg

* Nem kívánt törlendő

..... aláírás

..... pontos cím

Rajzot, költségvetést készit, ács-, kőműves-segédeket és iparosokat tanit. Épitőmester Iroda, Budapest, XIV., Czobor-utca 114—116.

Felkérem azt a Bajtársamat, aki október hó 24-én a Mezőtúr—Szolnok—Budapesti vonalon Budapestre 5 óra 50 perckor befutó személyvonattal egy másodosztályú fülkében velem együtt utazott és tanuja volt átmeneti kabátom eltűnésének, címét közölje velem.

Felelős főszerkesztő és kiadó: VITÉZ BARCY GÁBOR.
Telefon: 1—370—24.
Kiadótulajdonos: az ORSZAGOS VITEZI SZÉK,
BUDAPEST, KIRÁLYI VÁR.

Centrum Kiadóvállalat rt.
Budapest, VIII., Gyulai Pál-u. 14.
Felelős üzemvezető: Vass Elemér.

1897. évben alapitott keresztény cég
JEROUSCHEK K.
készit és javit érdemrendeket és jelvényeket.
Budapest, IV., Váci-utca 39. Telefon: 18-91-18
A Tiszti Kaszinóval szemben. A Vitézi Szék volt legelső jelvényszállitója.

Nemzetes Asszonyok figyelmébe ajánl szakácsnőket, szobalányokat, inasokat, főző- és nem főző mindeneslányokat.
vitéz Krajczár István közvetitő irodája Bpest Irányi utca 9.
Telefon: 1—846—33.

SVÉD ÉS TÁRSA
Finom mechanikai és elektrotechnikai cikkek, preciziós szerszámok és készülékek gyára
Budapest, XIII., Karmelita-utca 17.
TELEFON: 498—167

BUTOR tartós, modern kivitelben, kényelmes részletfizetésre kapható:
Kisipari Termékek Bútorcsarnoka rt.
Budapest, VI., Dohány-utca 66. sz.
Telefon: 1-361-19
Vitézi Rend tagjainak kedvező fizetési feltételek!

Nemzetes Asszonyok figyelmébe!
Vitéz GÁLLAI (Gáog) NANDORNÉ KOZMETIKAI INTÉZETE Budapest, IV., Andrássy-ut 53. II. 8. Telefon: 327—413. Szemölcsök, szeplők hajszálak kezelése 100 százalék garanciával, Arcápolás olcsó bérletrendszer! Tanitványok kiképzése.

„VIVA" Hócipő, sárcipő, korcsolya, sí, kötöttárú
Budapest, V. ker., Türr István-utca 7. szám.

Takarékos háziasszony

Gázzal főz! süt! fűt! hűt!

Ha tűzhelyén kivül vizmelegitésre, vagy hűtésre is gázt használ, — szobánként havi 20 m³-en felül — a „takarékgáz" 40%-kal olcsóbb: m³-ként csak 12 fillér

Az itt következő néhány szám meggyőzi Önt is arról, hogy a háztartás olcsó tüzelő anyaga a GÁZ.

Egy négytagu család főzési költsége naponta kb.	20 fillér
Egy liter viz felforralása	1—2 „
Egy órai vasalás	4—5 „
A gázhűtőszekrény 24 órai üzemköltsége a külső hőmérséklettől függően	8—12 „
Egy fürdő készitése (100—150 liter fürdőviz)	12—18 „
Egy mosdáshoz szükséges melegviz 10—15 liter)	1·2—1·8 „
Félórai fürdőszobafűtés	6—8 „

Használjon takarékgázt!

Felvilágositás és tanácsadás a GÁZMŰVEK VÁROSI IRODÁIBAN **VII., Rákóczi-ut 18. I., Alagut-u. 3.**
Főzőbemutató előadások a gáz takarékos használatáról minden kedden és pénteken d. u. 5 órakor.
a Gázművek VI., Vilmos császár-út 3. I. em. bemutató termeiben.

Vitézek

és hozzátartozóik társas autóbusz utazása a felszabadult

„FELVIDÉKRE"

Tizenegy felszabadított város megtekintése Komáromtól Beregszászig 6 napi teljes ellátás, Budapesttől Budapestig autóbuszon (kb 1250 km).

Részvételi díj személyenkint 144 pengő.

Indulás a vezérkari főnökség által engedélyezett napon, mely időpont eddig még ismeretlen.

ÉRDEKLŐDNI ÉS JELENTKEZNI LEHET:

viléz Fehér Menetjegy és Utazási Irodában

II. ker., Fő-utca 20. Telefon: 154—823.

Gazdasági ponyva, pokróc, kötélárú, hátizsákot kaphat részletreis

HAUSCHILD ALBERT cégnél

Baross Szövetség tagja. 92 éves cég.

Budapest, IV., Gerlóczy-utca 11. Központi Városházzal szemben.

Legszebb ajándék: Az arany vitézi cimeres pecsétgyürü! Ha tört aranyat kapunk (női gyürühöz 7-9 gramm o férfihez 8-10 gramot) úgy teljesen elkeszitve 12 P 80 fillérbe kerül. Onix kőbe süllyesztett aranycimerrel 4 P-vel több. **Margittay Zoltán, Szent-György műhely**, Bp. IV., Apponyi tér 1. (királyi palota) T.: 187-158.

BUNDÁK nagy választékban olcsó áron kaphatók. Átalakításokat szépen készít

KÓKAY ENDRE

szűcsmester

V., Vilmos császár-út 10. II. a. T.: 38-67-84.

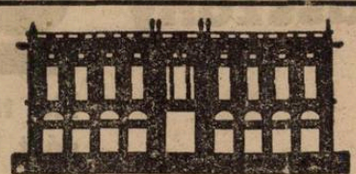

CORVIN

AJÓ MINŐSÉGEK ÁRUHÁZA

A kézbesitő postahivatalok figyelmébe.

Címváltozás esetén kérjük a 111.545/4-1935 sz. rendelet (P. R. T. 1935-21) értelmében az uj címet megállapitani, ide feljegyezni és a lapot nem utánnem visszaküldeni.

UJ CIM:

VISSZA A FELADÓNAK!

VITÉZEK LAPJA
BUDAPEST VIII., ÜLLŐI-UT 8.

Utánküldés kizárva!

VITÉZEK LAPJA

XVI. ÉVFOLYAM. 34. SZÁM | A VITÉZI REND HIVATALOS LAPJA | 1938 DECEMBER HÓ 1.

Szerkesztőség és kiadóhivatal: Budapest, VIII., Üllői-út 8. II. em. 19. — Telefon: 1-370-24. — Postacsekkszám: 35.785.

Előfizetési ára a „Képes Hiradó" c. melléklettel együtt egész évre 20 a.; vitézi szervek és vitézek részére 3 pengő 60 fillér. Megjelenik minden hó 1-én, 11-én és 21-én.

A nemzet ünnepli vezérét Miklós napján

A magyar közösség, a nemzet nagy családja, meghitt, belső ünnepet ül a napokban: vitéz Horthy Miklósnak, Magyarország Kormányzójának, a Vitézek Főkapitányának üli névünnepét, körülvévén őt szeretetének minden melegével, figyelmének minden megnyilvánulásával, úgy, ahogyan egy, a történelem útjain véreitől messze szakadt, rokontalanná vált nemzetnek kell ünnepelnie, szeretnie a maga Vezérét.

Nekünk, vitézeknek, minden más magyarszeretetünkön túl is, még megkülönböztetőbb ragaszkodással, hűséggel és odaadással kell Őt körülvennünk, mert Ő volt az, aki a különféle nemzetközi szemléletekkel szemben elsőnek és egyedül értékelte a férfierényeket, a bátorságot, a magyar katona hősi tetteit, Ő becsülte és becsültette meg a kisemberben a hőst.

Ő az állameszme jelképe, akivel szemben a hódolat nem hízelgés, hanem az állameszmének megjáró köteles tisztelet, mert személyében a nemzet közössége testesült meg látható formában és jelképben és akinek a személye egyetlen szilárd pont a mi örökké hullámzó politikánkban.

Amikor Ő szólal, akkor az ezer esztendős magyar történelem szólal meg, mai parancsaival.

Az iránta való hódolatban az Őt ünneplésben meg kell nyilvánulnia annak a tudatnak, amelyet sajnos végzetszerűen halványítottak el bennünk már négy és fél százada, meg kell nyilvánulnia annak a tudatnak, hogy a maga ellen annyiszor vétkező nemzet tanulja meg mindenek felett becsülni a maga véréből való főjét, a maga véréből való vezérét, többre becsülje Őt minden idegennél azért is, mert az ő vére, de azért is, mert minden nép elsorvad, amelynek ninesen időnként magamagából támadt vezére, fője.

Ennek az egyetlen főnek a közösségében érezhetjük magunkat egésznek, erősnek, a magunk urának, a saját portánk gazdájának, az egyetlen főnek való engedelmesség pedig a közösségünknek a megvallása, érzése, nagy parancsa.

Négy és fél század óta, Mátyás óta, nem érezhette osztatlanul az egész nemzet együtt azt, hogy saját véréből való főnek az akarata hordja az ő népakaratát. Most, amikor éppen az elmult hetekben a felvidéki könnyes ünnepségek nyomán olyan csodálatos erejű, új lelket adó közösségi érzések támadtak fel bennünk halottaiból, amilyeneket évszázadok óta nem érezhetett a nemzet, most különösen tudatosítani lehet magunkban azt a közösségi szemléletet, hogy egyedül az állameszmének a magunk véréből való képviselője jelentheti a magyar akaratot, a magyar sugallatot, a magyar életösztönt, a magyar életmegnyilvánulást.

Ezért kell Miklós napján, a Kormányzó Ur névünnepén is társadalmi vagy osztály különbség nélkül minden jó magyarnak, szegénynek, de még inkább a szerencsésebbeknek egyesülni az imádság áhítatában, hogy halmozza el a Gondviselés az ország Főjét tiszta látással, a cselekvés kegyelmével, áldja meg erős lélekkel, helyes sugallattal, a nemzet sorsát óvó bölcsességgel, mindazzal, amivel intézni tudhassa az évszázadok óta fő nélkül maradt magyar népnek jobb sorsát.

vitéz Tóth Alajos.

Vitézi összetartás és közszellem

Most, amikor túl vagyunk az elmult hét politikai válságán, örvendetesen láthatjuk, hogy ez a válság tulajdonképpen nem volt más, mint a magyar belpolitika szükségszerű természetes tisztulási folyamata. Ezzel a tisztulási folyamattal a nemzet egészsége, ösztönös közszelleme kilökte magából azokat az elemeket, amelyek mint meg nem látott kóranyag, eddig is ártalmára voltak a nemzet egységes vérkeringésének.

Mintha most látnók meg, mi volt az a lappangó ok, mely még Gömbös Gyula tiszta szándékú, nemes veretű, áldozatosságában önmagát felőrlő, munkásságát is annyira közömbösíteni tudta az ő nagy reformpolitikája keresztülvitelében. Most itt állanak a baloldallal tömörülve a minden reformot elgáncsoló, minden szociális érzést csak hamis frázisokban, a jobboldaliságot csa elvekben valló **politikai áligehirdetők.** Szinte egymást és önmagukat leplezték le, amikor egymás mellett jelentkeztek, mint fegyvertársak a reformok ellen.

De még igazibb belsőjüket abban árulták el öntudatlanul is, hogy megütötték a legfiatalabb testvért, a bilincseiből most kiszabadult felvidéki magyart, akinek a testén még ott van az önként vállalt szenvedések nyoma.

Az ország közvéleménye méltó formában zúdult föl minden néprétegből, az egyszerű földműves és munkás embertől a legmagasabbakig a magukról és igazabb magyarságukról megfeledkezettek ellen. Mind egy akarattal követelték sajtóban, társadalmi úton, utcai tüntetéseken, hogy meg kell bélyegezni a nemzetközi elemekkel összefondorkodókat, a még mindig itt tespedő liberálisokat s mindazokat, kik eddig is útjában voltak az új Magyarország eljövetelének.

Ebben a fölzúduló közvéleményben, — mely reméljük elsöpri az újból kisérletező régi politikai vámszedőket és farizeusokat, — ott láttuk megnyilvánulni egyöntetűen, elemi erővel a vitézek társadalmát is. A vitézek az egész ország területén egy emberként állottak az ország vezetését kezében tartó rendtársuk, vitéz Imrédy Béla mellett, és örvendetesen kell megállapítani, hogy ebben a melléjeállásban és a nehéz időkben Rendünk társadalma országszerte egy arculatot mutatott. A vármegyei Vitézi Székektől az Orsz. Vitézi Székhez érkezett rokonszenv nyilatkozatok tesznek erről legfényesebb tanuságot. Ezek szerint a megnyilatkozások szerint a vitézek egy szívvel és lélekdobbanással állottak rendtársuk, vitéz Imrédy Béla mögé annak hangsúlyozásával, hogy a hűségnyilatkozatokat Legfelsőbb helyre is továbbítsa az Országos Vitézi Szék, kifejezést adván annak különösképpen is, hogy a vitézek társadalmát bizalom és reménység tölti el az iránt az ember iránt, aki az utóbbi hónapokban olyan emberfeletti harcot vívott a visszacsatolt területekért és vele együtt több mint egy millió magyar testvérünkért. Ez a vitézi közhangulat követeli, hogy a vitézek törhetetlen bizalommal álljanak a mögé a rendtárs mögé, akinek a hála és elismerés helyett, az egységes melléje tömörülés helyett gáncsot próbáltak vetni az örök gáncsvetők.

Ezek a bizalomnyilvánítások sajnálattal és egyben csodálkozással tesznek említést arról is, hogy akadtak rendtársak, akik mellőzve az együvétartozás érzésének bajtársias törvényeit, nem ismerték fel kellőképen azt az egyenes utat, amelyen mindnyájunknak váll-vállt vetve haladnunk kell.

Az elmult válság megoldásában egyébként örvendetesen láthatjuk meg annak a történelmi törvényszerűséggel ható igazságnak a megnyilvánulását, amelynél alig is van magasabbrendű igazság: amikor tudniillik, az ellentétes erőtényezőket egy hatalmas összefogó erő, láthatatlan kohézió, az Eszme, egyszerre új erőforrássá alakítja, kovácsolja át, éppen azokban a válságos pillanatokban, amikor az Eszmét legjobban féltjük. Uj erőforrássá, új egységgé, új közösséggé, amely az előtte valónál is erősebb legyen.

Ilyen, az ellentétes erőkkel szemben acélszilárd egységnek bizonyult ezekben a válságos napokban a vitézek társadalma is és csak a Kormányzó Ur Ő Főméltósága iránt láttunk valaha is a vitézek részéről olyan egységes tömörülést, mint amilyen megbecsüléssel vitéz Imrédy Béla mögé állottak a vitézek, mint akiben az egész nemzet egyedül látta meg azt az embert, aki érdemes a Legfelsőbb bizalomra és alkalmas a nemzet vezetésére. Ezekben a mindig jobban és jobban történelmi fontosságúakká váló időkben, amikor éppen úgy a magyarság élete vagy halála függ egy-egy kormányzati politikai döntés milyenségétől, mint ahogyan függött egykor egy-egy olyan eseménytől, mint Mátyás megválasztása, a törökök kiűzése vagy Rákóczi sorsdöntő hadjáratai vagy Kossuth szabadságharca.

Az elmult válságban a vitézek megint természetszerűen azt a közszellemet jelentették és képviselték, amelyet mindig is jelenteniök és képviselniök kell, mint legfőbb nemzetvédelmi szervnek a nemzet egészséges vérkeringésében. (v. T. A.)

Megindult a reformpolitika

Az elmult hetek váratlan politikai kirobbanása volt a kormányválság, melyet az idézett elő, hogy az új Imrédy kormány első parlamenti bemutatkozásakor néhány jobboldali képviselő, élükön Sztranyavszky Sándorral, valamint a kisgazda, a disszidens és a szociáldemokrata párt, együtt leszavazta a kormányt, mindjárt a napirendi előterjesztések során.

Növelte az így támadt ellentéteket Sztranyavszky sértő nyilatkozása a felvidéki magyarság szelleméről, valamint Rassay Károly képviselő minősíthetetlen közbeszólása, Jaross Andor politikai viselkedéséről. A miniszterenök beadta lemondását, de az államfő mielőtt elfogadta volna azt. kihallgatáson fogadta a vezető politikusokat, melynek során meggyőződve, hogy a többségi vélemény vitéz Imrédy Béla mellett nyilatkozik meg, nem fogadta el a miniszterelnök lemondását. Ezzel az új kormány-munka megindult.

Ugyanakkor, hétfőn, váratlanul hatott a közvéleményre az a hír, hogy az államfő Kánya Kálmánt felmentette a külügyminiszterium vezetése alól, a külügyminiszternek egészségi állapota miatt előterjesztett ilyen irányú kérelmére, a legőszintébb sajnálkozás, a legteljesebb elismerés kifejezése mellett. Egyben a Kormányzó a külügyminisztérium vezetésével a miniszterelnököt bízta meg.

Kánya Kálmán távozása őszinte sajnálkozást keltett az egész magyar közéletben, munkássága már a világháború előtt is figyelemreméltó volt, a világháború után pedig az egész magyar külpolitikát ő irányította.

A politikai válság elmulása után az új Imrédy kormány ismét megkezdte tevékenységét, azoknak a megvalósítandó reformoknak az előkészítésével és megteremtésével, amelyek már húsz év óta várnak a megvalósulásra. Míg a kormányból kivált csoportnak józanabbik része nem kiván részt venni semmiféle kormányellenes összefogásban, a csoportnak másik, a jobboldali része a szélső jobbfelé orientálódik, minthogy most már egyik csoport sem tartja lehetségesnek, hogy összefogjanak a baloldallal. A kormány a miniszterelnök kijelentése szerint a honvédelmi törvényjavaslatot veszi programmba, előtte csak három vagy négy javaslat kerül a képviselőház elé, ezek is csak azért, mert a szélesebb néprétegeket érintik. Igy a javaslatok a családi pótlék, családi munkabérek, a mezőgazdasági munkások özvegyeinek a biztosítása, álláshalmozások ügye tárgyában. Valószínű, hogy még karácsony előtt a képviselőház elé kerül a zsidótörvény is (!)

Kemál Atatürköt az új Törökország megteremtőjét, Törökország egyetemes részvéte mellett temették el Ankarában.

Romániában újra garázdálkodik a Vasgárda és több sorozatos merénylet történt.

Anglia és a Szentszék között az egyik angol lap jelentése szerint újra létre jött a diplomáciai kapcsolat, amely 400 év óta szünetelt.

Budapest Vitézeihez!

Magyarország Főméltóságú Kormányzójának, a Vitézek Főkapitányának magas névünnepe alkalmából Budapest Székesfőváros vitézei a Szent Gellért Szálló Kupolacsarnokában összejönnek.

Az ünnepély kezdete 19 óra. Szónoka dr. vitéz Omoraviczai Imrédy Béla magyar királyi miniszterelnök úr Önagyméltósága.

Utána díszvacsora a Szent Gellért-Szálló Dunatermében.

Öltözet: kistársasági, vitézi formaruha, vagy sötét ünneplő. Összes kitüntetések viselendők.

A vacsorán résztvevő vitézek vacsorajegyeiket legkésőbb december hó 2-ig kiváltani szíveskedjenek.

A vacsora ára borravalóval együtt 2 P 90 fillér.

Vacsorajegyek kaphatók: Budapest Székesfőváros Vitézi Székénél, (IV., Váci-utca 62. földszint 7. távbeszélő: 18-35-77.) Királyi palota I. alagsor 14. számú szoba, A Vitézi Rend budapesti Székházában (VIII., Üllői-út 8.) a komornyiknál, és a Szent Gellért Szálló Gundel-étterem főpincérénél.

A székkapitányság csak annyi vacsorát rendel, ahány teríték árát december hó 2-ig befizették.

Székkapitány. (1911.—B. sz. 1938.)

BELPOLITIKA

„Erélyesen és tétovázás nélkül kell követni kitűzött céljainkat"

A Nemzeti Egység Pártjának keddi értekezletén a miniszterelnököt ünnepelte a párt és az ünneplésre a miniszterelnök hosszabb beszédben fejtette ki a legközelebbi kormányprogramot. A miniszterelnök köszönetét fejezte ki a válság idején iránta megnyilvánult bizalomért. A harcból megerősödötten tér vissza munkájához, — mondotta — célja egy egészen összeforrott, harcban összekovácsolt tábor megteremtése, mellyel kicsinyes kompromisszumok és alkudozások nélkül akar munkálkodni, de nem enged irányából egy tapodtat sem. Kérte a párt tagjait, hogy hogy felejtve az elszenvedett sérelmeket, méltóságteljes harcmodorban álljanak ki a parlamentben, ha erre szükség lesz. Erélyesen és tétovázás nélkül kell követni a kitűzött célokat, egyben bejelentette, hogy mindaddig, amíg a parlament ki nem bővül a felvidéki képviselőkkel, addig további tárgyalásra nem kerülhet sor, mert a felvidéki képviselőknek joguk van állást foglalni a kormány programja tekintetében.

Szüllő Géza titkos tanácsos és felsőházi tag. A Kormányzó Ur dr. Borsai Szüllő Géza kamarás, földbirtokosnak a m. kir. titkos tanácsosi méltóságot adományozta és őt a felsőház tagjává élethossziglan kinevezte. Szüllő Géza volt tudvalevően az úttörője annak a szellemi megujhodásnak, amellyel a Felvidék magyarsága győzelmesen álta aharcot a cseh terrorral.

A TESZ hódoló felvonulása a Kormányzó Ur névünnepén. A Társadalmi Egyesületek Szövetsége a Kormányzó Ur névünnepén felvonulást rendez a Várba a Kormányzó Ur köszöntésére.

Ernszt Sándor az Egyesült Keresztény Párt vezére váratlanul elhunyt. A magyar közéleti politika és a katolikus egyház egyik legharcosabb politikusát veszítette el benne.

A megüresedett esztergomi választókerület, ahol Ernszt Sándor volt a képviselő, Kunder Antal kereskedelmi és közlekedési minisztert kérték fel a jelöltség elvállalására.

A Kárpátalja álandóan véres események színhelye. A ruszin miniszterelnök már nem ura a helyzetnek, a fölkelő csapatok, ukrán bandák, kommunista csoportok állandóan harcban vannak egymással. Prága felől állandó terror dolgozik, sőt újabban a szovjetnek is sikerült bolseviki ukrán diákszervezeteken keresztül beférkőzni a rutén földre. A cseh sajtó szerint a ruténség el van szánva arra, hogy visszatér Magyarországhoz.

VITÉZI ÉLET

Vitézi Székkapitányok hivatalos közleményei

Székesfehérvár sz. kir. város összes vitézeihez! A Vitézi Szék és annak Társadalmi Bizottsága a Kormányzó Ur Ő Főméltóságának, a Vitézek Főkapitányának magas névünnepe alkalmával f. évi december hó 5-én este nyolc órakor a „Magyar Király" nagytermében ünnpei áldomást tart, melyre a város előkelőségei is hivatalosak. Az ünnepi beszédet, a Horthy serleggel, dr. vitéz Molnár János állampénztári főtanácsos tartja. Öltözet: kistársasági formaruha vagy sötét ünneplő, az összes ktiüntetésekkel és a vitézi jelvénnyel. Teríték ára: 1.70 P. Jelentkezés: december hó 2-ig a vármegyei Vitézi Széknél. Az áldomást megelőzően 18 órakor a m. kir. Ybl Miklós gimnázium nagytermében vitézi értekezlet lesz, amelyen való megjelenés a Székesfehérvárott lakó összes vitézek részére kötelező.

Székkapitány (1257) m. sz. 1938.

Miklós-napi vitézi díszelőadás Debrecenben. Hajdúvármegye és Debrecen sz. kir. város Vitézi Széke 1938. évi december hó 6-án, kedden este 8 órai kezdettel Debrecenben, a Csokonai színházban **vitéz nagybányai Horthy Miklós** Magyarország Kormányzója és a vitézek főkapitánya magas névnapjának megünneplésére **vitézi díszelőadást** rendez. Műsor: 1. Tiszteletadás a bevonuló zászlónak. 2. Nemzeti Hiszekegy elimádkozása. 3. Megnyitót mond: vitéz Szegedi Gyula a Társadalmi Bizottság elnöke. 4. Ünnepi beszéd. Mondja: Révész Imre dr., a tiszántúli református egyházkerület püspöke. 5. Szózat. Előadja a Vitézi Énekkar, vezényel: Kiss Kálmán karnagy. 6. Megszólal a mult. Történelmi élőképsorozat, táncos zárójelenettel. Irta: vtéz Szegedi László. Rendezi: Kamarás Gyula. Vezényel: Csanak Béa. A táncokat betanította: B. Vattay Margit.

Szaboles vármegye Vitézeihez! A Kormányzó Ur Ő Főméltósága magas névünnepén december 6-án délelőtt 11 órakor Nyíregyházán a vármegyeháza nagy tanácstermében vitézi díszértekezletet tartok. A díszértekezlet sorrendje: 1. Magyar Hiszekegy. Előadja az állami tanítóképző énekkara. 2. Székkapitányi megnyitó. 3. Ünnepi beszédet mond vitéz Ujfalussy Gábor ny. altábornagy, országgyűlési képviselő. 4. Az állami tanítóképző intézet énekkarának énekszáma. 5. Alkalmi költemény. 6. Dicsérő okiratok kiosztása. 7. Himnusz. Énekli az állami tantóképző intézet énekkara. — Ezen az értekezleten a vármegye, a város a Társadalmi stb. hazafias egyesületek, iskolák és intézmények zászlóik alatt vonulnak fel, hogy hirdessék a magyar egységet és ebben a szent egységben hódoljanak a legelső magyar ember névünepén. Az értekezleten a központi járás vitézei és városmányosai részére a megjelenés kötelező és kivánatos, hogy a környék vitézei, valamint az összes járási vitézi hadnagyok és körzeti vitézi őrmesterek megjelenjenek. Öltözet ünneplő, kitüntetésekkel.

Székkapitány.

Győr tvh. szabad kir. város vitézeihez! Főméltóságú Kormányzó Urunk, a Vitézek Főkapitányának magas névnapja alkalmából Győr város vitézei f. év december hó 5-én (hétfőn) este fél nyolc órakor a Katolikus kör nagy termében közös vacsorával egybekötött vitézi összejövetelt tartanak. A megjelenés minden vitézre kötelező, a vacsorán résztvenni óhajtó vitézek ezt legkésőbb december hó 3-án délig a Székkapitányságnál bejelenteni szíveskedjenek, hogy a vacsorák száma a vendéglőssel pontosan közölhető legyen. Öltözet: kistársasági, vitézi formaruha vagy sötét ünneplő, nagy vitézi jelvénnyel. A vidéken lakó rendtársakat is felkéri hogy a lehetőség szerint, minél többen jelenjenek meg.
Székkapitány (568) msz. 1938.

Komárom vm. vitézeihez! Folyó évi december hó 8-án 9 órai kezdettel Tatatóváros a régi községházán lévő széktartói irodában vitézi kihallgatást tartok, melyen a vitézek kérelmeiket, panaszaikat stb. előadhatják.
Székkapitány.

Átadó vitézi telek. Szeged határában, Alsótanyán, a várostól 35 km.-nyire, 15 kat. hold területű, 40 éves bérlet, vitézi telek, melynek talaja szürke homok, átadó. Évi bért és adót Szeged város pénztárába kell fizetni. Az átvevőnek a telken levő építkezést teljes értékben meg kell váltani, a telket terhelő tartozást át kell kell vállalni, illetve ki kell fizetni. Egyéb felvilágosítást Csongrád vármegye Vitézi Széke nyujt. Szeged, Kálvin-tér 6. szám. A telek elnyerése iránti kérvényeket a 7. számú Vitézi Törzsszékhez Budapest, kell intézni.
Székkapitány.

Felhívás jelentkezésre. Ismeretlen helyen tartózkodó vitéz Végh Kálmán városnyos, színművészt, aki 1905. január 3-án Budapesten született, most már harmadízben felhívom, hogy pontos lakcímét azonnal jelentse Csongrád Vármegye Székének, Szeged, Kálvin tér 6. sz., mert ellen esetben a Vitézi Rendből való törlése iránt teszek javaslatot. Egyben felkérem azon Rendtársakat, akik esetleg tudomással bírnak nevezett jelenlegi, vagy közelmultbani, tartózkodási helyéről, a címét az előbb említett Vitézi Székkel szíveskedjenek közölni Székkapitány.

Házmesteri állás a pécsi vitézi székházban. A Vitézi Rend pécsi székházában kiscsaládú vitéz azonnali alkalmazást nyerhet. **Járandóság:** Szoba-konyhás lakás, fűtés és világítás. Hideg büffé jövedelme, melyet az illető saját rezsiben köteles fenntartani. Bor eladásból a tiszta jövedelem 10 százaléka. **Kötelezettség:** Az emeletes székház lépcsőcsarnokának, udvar és kertjének napi állandó tisztogatása. A székház előtti és melletti járda tisztogatása. Emeleten 4 irodahelyiség, földszinten előterek. — 3 társalgó szoba és nagyterem napi tisztogatása, fűtés stb. W. C. helyiségek (4 drb.) állandó tisztántartása. Az összes ablakok szükségszerű tisztogatása. A Vitézek és egyéb vendégek itallal és étellel való kiszolgálása, és az azokért járó pénzbeszedés. Nagyobb összejöveteleknél ruhatár — díjtalan — kezelése. Megkivántatik, hogy a kiszolgálást végző egyén, alkalomszerű csinos öltözetben végezze ezen munkásságot. Amennyiben ezen megbízást valaki elfogadhatónak tartja, úgy december hó 7-ig, személyesen jelentkezzék a Vitézi Szék hivatalos helyiségében (Pécs, I., Ferenc József-út 34.). Irásbeli kérdésekre nem válaszolok. Fenti időn túli jelentkezések figyelembe nem vétetnek. Személyi igazolások és ajánlólevelek megkivántatnak.
Székkapitány.

Zala vármegye Vitézeihez! Azon telkes vitézek, akik telküket még határkővel nem látták el, azt haladéktalanul eszközöljék és annak megtörténtét a Székkapitányságnak, még ez évben jelentsék be.

Székkapitány.

A családibér törvénytervezete az iparban, kereskedelemben és bányászatban alkalmazott munkások, gyermeknevelési pótlékáról szól. A tervezet 1 gyermek után 3 pengő, 2 után gyermekenként 4 pengő, 3 után gyermekenként 5, 4 gyermek után 6 pengő, ennél több gyermek után minden egyes gyermeknél 7 pengő a gyermeknevelési pótdíj.

BUDAPESTI HIREK

MEGHIVÓ

Budapest Székesfőváros Vitézi Társadalmi Bizottsága december 10-én (szombaton) este 7 órakor a Vitézi Rend ház dísztermében

LIMANOVAI EMLÉKESTET

rendez. Tárgy: A limanovai dicsőséges haditett. Előadó: **Vitéz Kiss Kálmán altábornagy.** Emlékestünkre a vitézi társadalmat hozzátartozóikkal és vendégeket rendtársi tisztelettel meghívom. A városnyosok megjelenése kötelező. Előadás után a fehér asztalnál együttmaradunk. Öltözet sötét ruha.

Vitézi Apródok! (10—16 éves vitézi fiúk!) Veletek december 10-én (szombaton) délután 5—6 óráig Bizottságunk ügyvezető elnöke beszélget **a limanovai hősökről.** Hely: Vitézi Rendház, Üllői-út 8. szám. I. emelet, díszterem. Képeket vetítünk, katona nótákat énekelünk. A következő katona nóták szövegét előre tanuljátok meg: 1. Százados úr, sej, haj . . . 2. A nagy bécsi kaszárnyára rászállott a gólya . . . 3. Sudár magas, sudár magas a nyárfa teteje . . .

Valamennyien eljöjjetek! Vendégeket és hozzátartozókat is hívhattok magatokkal.

Budapest, 1938. december hó.

Vitéz Horváth Gyula, ny. tábornok, elnök.

Városnyosok! December 15-ig minden városnyos jelentse be lakáscímét. Cím: vitéz Horváth Gyula, ny. tábornok, elnök. Budapest, VIII., Üllői-út 8. I. emelet. A címzési oldalon feltünő helyre írjátok rá: **„Városnyos".** Rovatok a bejelentésben: név, születési év, lakáscím: kerület, utca, (tér), szám, emelet.

Vitéz ügyvédek összejövetele. December 15-én este 7 órakor a Vitézi Rendházban megbeszélést tartanak a vitézi ügyvédek. Az összes budapesti vitéz ügyvédek megjelenését kérjük.

A zenedélutánok a Rendházban január hóban ismét megkezdődnek. A rendezőbizottság a több oldalról érkező érdeklődésre, hogy a mult évadban oly nagy közkedveltségnek örvendő zenedélutánok mikor kezdődnek, közli, hogy a hangversenyek rendezésének előmunkálatai megindultak. Minden remény megvan arra, hogy a tavalyihoz hasonló sőt talán még változatosabb műsorokban gyönyörködhetik majd zeneértő és kedvelő közönségünk. Legközelebbi számainkban bővebb értesítést közlünk a hangversenyek idejéről és műsoráról.

Kérjük a Nemzetes Asszonyokat. hogy a vállalt kézimunkákat december hó 10-én délelőtt 11—1 órakor a Vitézi Rendházba (VIII., Üllői-út 8. I. emelet) behozni szíveskedjenek. Átveszi vitéz Jénay Vilmosné nemzetes asszony. A nemzetes asszonyok összejövetelüket a szokásos hónap első hétfője helyett egy héttel később, december 12-én, hétfőn délután 5 órakor tartják, melyen a nemzetes asszonyok teljes számban megjelenni szíveskedjenek.

A budapesti vitézek leányai összejövetelüket december 7-én szerdán délután 5 órakor tartják a Vitézi Rendházban (VIII., Üllői-út 8.) Tárgysorozat: 1. Hiszek egy . . . 2. Leányok tízparancsolata. 3. Leány és asszony egyesületek munkája Németországban: dr vitéz Bodor Aladárné Czeke Vilma írónő előadása. 4 Időszerű kérdések. Teljes számú megjelenést kér **T. B.** elnök. 123/1934

„A Vitézi Gyermekbokréta" mesedélutánja folyó hó 3-án szombaton délután 4 órakor lesz a Vitézi Rendházban (VIII., Üllői-út 8.). Kérjük a szülőket, hogy minél nagyobb számmal hozzák el gyermekeiket. A műsorban bábjáték is lesz!

Az örkényi munkatáborozók figyelmébe! Akik az idén a Vitézi Rend örkényi munkatáborában résztvettek harmadik összejövetelüket 1938. évi december hó 4-én, vasárnap d. u. 5 órakor a Vitézi Rend székházában (Üllői-út 8.) tartják. Megjelenés kötelező!

A Nemzetes Asszonyok ápolónői vizsgája. A nemzetes asszonyok és a vitézek leányainak két hónappal ezelőtt megkezdett ápolónői tanfolyamát f. hó 29-én ünnepélyes keretek között fejezték be. A vizsgán vitéz Kárpáthy Kamillóné Ónagyméltósága elnöklete alatt vitéz Jancsó István a Vitézi Szék orvosa vizsgabiztos jelenlétében báró Apor Gizella Vörös Kereszt főnökasszony intézett a tanfolyam résztvevőihez kérdéseket. A tanfolyam minden tagja igen szép ápolónői szakértelemről tett tanubizonyságot. A magunk részéről nagy örömmel üdvözöljük nemzetes asszonyainkat és vitézi leányainkat, akik hazafias kötelességüknek nemcsak, hogy tanujelét adták, de követendő példáját is mutatták, amire különösen felhívjuk az összes vitézek és családjaik figyelmét. A szép sikerért hálás köszönet illeti a Vörös Kereszt részéről kiküldött Thököly Blanka nővért és a nemzetes aszonyok csoportjának ügyvezető elnökét, vitéz Teleny Miklósné nemzetes asszonyt.

Vitézi est. A vitézi esték sorában nov. 29-én vitéz Horváth Gyula tábornok bevezetője után dr. vitéz Moór Gyula egyetemi tanár tartott rendkívül magasrendű előadást Háború és béke címen. Az előadó filozófiai szemszögből állapította meg, hogy a háború is meg a béke is csak eszköz a nemzet fejlődésének és boldogulásának szolgálatában. Nekünk magyaroknak, mondotta többek közt, olyan békét kell várnunk, mely az igazságtevés után következik. Dr. Ertl Jánosné, a híres sebészprofeszor felesége bizonyította be, hogy a Felvidékről visszakerült egy millió magyar beépítése csak fejlődésre készteti a csonka országot. Az est keretében a vitézek társadalma ünnepi külsőségek közt avatta fel azt a zászlót, amelyet a vitézek leányai készítettek a felvidéki Szernye község számára. A leányok nevében Kiss Rózsi lelkes szavakkal tolmácsolta a vitézi leányok hazafias érzéseit, amellyel a zászlót a Felvidékre küldik. A mélységesen hazafias szellemű estet a Himnusz fejezte be. Az előadást követő vacsorán vitéz Jancsó István szólalt föl és örömének adott kifejezést a nemzetes asszonyok munkássága fölött, amit ő már 1936-ban kért és sürgetett.

Kézimunka különlegességi üzletemet megnyitottam IV., Fehérhajó utca 12—14. sz. alatt, tisztelettel kérem a Nemzetes Asszonyokat, hogy kézimunkaanyag beszerzésnél üzletemet felkeresni szíveskedjenek, hol egyéni tervek utáni előnyomtatást, mindennemű himzést, pullover kötést, montírozást, lámpaernyő készítést, kézzel festett pergament karácsonyi ajándék-tárgyakat stb., a legkényesebb ízlést is kielégítően jutányos áron készítek. — vitéz Kelédyné, Derezsán Erzsébet.

Hirdetmény. A debreceni 1. sz. laktanya közétkezési bizottsága versenytárgyalást hirdet élelmiekkek szállítására. A versenytárgyalás feltételei a debreceni 6/III. határőr-osztály gazdasági hivatalánál tekinthetők meg. Árajánlati idő december 21.

Északfelé címmel az Uránia filmszínház bemutatta a honvédség diadalmas bevonulását a Felvidékre. A díszelőadáson megjelent vitéz nagybányai Horthy Miklós Magyarország kormányzója is.

Az Országos Mezőgazdasági kiállítás időpontja március 22—27.

BUTOR
tartós, modern kivitelben, kényelmes részletfizetésre kapható:
Kisipari Termékek Bútorcsarnoka rt.
Budapest, VI., Dohány-utca 66. sz.
Telefon: 1-361-19.
Vitézi Rend tagjainak kedvező fizetési feltételek!

VIDÉKI HIREK

MEGHIVÓ

a váci járás vitézei által, vitéz nagybányai Horthy Miklós Őfőméltósága névnapja és a magyarlakta Felvidék visszacsatolása alkalmából, Dunakeszin 1938. december 4-én délelőtt tartandó hálaadó ünnepélyre.

SORREND:

1. Érkezés Bpest felől: 8 h 09 p-kor, Vác felől: 8 h 27 p-kor.
2. 8 h 45 p-kor vitézi előljárók fogadása a kultúrházban.
3. 9 h-tól értekezlet csak vitézek részére.
4. 10 h-tól istentiszteletek.
5. 11 h-kor a hősök szobrának megkoszorúzása.
6. 11 h 15 p-től ünnepély a kultúrházban.
7. Vitézi áldomás a kultúrházban.

A járásbeli vitézek megjelenése kötelező. Ruha: ünnepi, a kitüntetések viselendők.

Járáshadnagy.

A Kormányzó Ur arcképének felavatása a bajai vitézi székházban. December hó 4-én, vasárnap délelőtt 11 órai kezdettel ünnepélyesen feavatják a Főméltóságú Kormányzó Urnak a Vitézek Főkapitányának a bajai Vitézi Székház részére megfestett arcképét.

Vitézi papi beiktatás Törökszentmiklóson. A Törökszentmiklósi Ref. Egyházközség folyó hó 20-án dr. vitéz Marton Bélát iktatta be lelkipásztori tisztségébe. A fényes külsőségek között lefolyt beiktatáson Jász-Nagykun-Szolnok Vm Vitézi Szék Kapitánysága is résztvett. A Székkapitányságot dr. vitéz Bisztray I. Jaromir a Tiszai Középjárás vitézeinek hadnagya képviselte, ki nagyszámú vitéz és tüzharcos kíséretében üdvözölte az új lelkipásztort. A járási hadnagy meleg szavakban üdvözölte az új lelkészt és Isten áldását kérte lelkipásztori, vitézi munkájára. A beiktatást követően a lelkes tömeg 400 terítékes lakomán ünnepelte az új lelkipásztort. z

MEZŐGAZDASÁG

Dr. Surányi Tivadar előadása Kielben az árpolitikáról. Vitéz Surányi-Unger Tivadar dr. egyetemi tanár, a miniszterelnökség gazdaságkutató osztályának vezetője és a miniszterközi árvizsgálóbizottság elnöke, a kieli világgazdasági intézetben érdekes előadást tartott a nemzetközi árpolitikáról. A kiváló magyar gazdaságpolitikus rámutatott arra, hogy az árvizsgálás és árszabályozás hatalompolitikai céljai az elmult öt évben nagy jelentőségre juhtottak. Magyarországon az árpolitikai előírás alapján valamennyi vállalat, amely az államtól százezer pengőn felüli megrendelést kap, köteles költségvetését utólagos felülvizsgálat céljából az árellenőrző bizottság országos biztosa elé terjeszteni, aki az árakat még a teljesített szállítás után is mérsékelheti. A magyar árkormánybiztos bőségesen élt ezzel a jogával. Értekezésének második részében a magyar helyzetet ismertette az előadó. A fejlődés legújabb fejezete az, hogy néhány héttel ezelőtt a hat legnagyobb magyar vidéki városban árellenőrző hivatalt állítottak fel és azonkívül miniszterközi bizottságot létesíteek az áralakítás céljaira.

Mezőgazdasági kamarai tagság. Vitéz Tihanyi Ferenc m. kir. selyemtenyésztő felügyelőt, járási vitézi hadnagyot, a Felső Dunántúli Mezőgazdasági Kamara tagjává, a kisebb gazdasági csoportok képviseletében megválasztották.

Az új cukorárak. A pénzügyminiszter a cukor belföldi, vidékre vonatkozó fogyasztói árát a következőkben állapította meg: Kristály 108, finom kristály 109, kocka 114, kocka 5 kg-os dobozban 112, kocka 20 kg-os zsákban 114, kocka 2 kg-os dobozban 113, liszt-cukor 25 kg-os zsákban vagy 5 kg-os dobozban 111. Nyerscukor 105 fillér kilogrammonként.

A falu közegészség ügye.

A 241.100 számú belügyminiszteri rendelet intézkedik a falusi közegészségügyi szolgálat megjavítása érdekében az ország egész területén újonnan szervezett községi orvosi és körorvosi állások betöltéséről. A kormány biztosítani kívánja nemcsak a népesebb községekben, hanem a szétszórtan fekvő apró falvakban, tanyákon és pusztákon is a lakosság orvosi kezelésének s különösen a szegénysorsú betegek ingyenes gyógykezelésének, valamint általában az egészségvédelemnek minél jobb ellátását, ezért állami támogatáslátását biztosítani. Összesen 205 új községi orvosi és körorvosi állás megszervezését teszi a belügyminiszteri rendelet kötelezővé. Ezekre az állásokra egyidejűleg kiadta a pályázati hirdetményt, amely 15 nap alatt jár le s a pályázati kérelmeket e határidőn belül közvetlenül a belügyminiszterhez kell benyujtani.

A napraforgómagtermés értékesítése.

A kormány az 1938-ban termett napraforgómagvak vásárlásával, kisajtolásával és a napraforgóolaj értékesítésével a Futura R. T.-ot bízta meg. A napraforgómag ára budapesti paritásban mázsánként novemberben 20.—, decemberben 21.—, 1939 januárjától pedig 22.— pengő.

Búza: tiszavidéki 77 kg-os 20.10—20.25, 78 kilós 20.30—20.45, 79 kilós 20.50—20.65, 80 kilós 20.60—20.75; felsőtiszai, duna-tiszaközi és dunántúli 77 kilós 20.00—20.15, 78 kilós 20.20—20.35, 79 kilós 20.40—20.55, 80 kilós 20.50—20.65; fejérmegyei 77 kilós 20.10—20.25, 78 kilós 20.30—20.45, 79 kilós 20.50—20.65, 80 kilós 20.60—20.75.

Rozs: pestmegyei 14.20—14.30, más származású 14.25—14.35.

Takarmányárpa: elsőrendü 18.20—18.40, középmin. 17.80—18.00.

Sörárpa: kiváló 20.50—21.00, prima 19.75—20.25, sörárpa 19.00—19.50.

Zab: elsőrendü 19.10—19.20, középminőségü 19.00—19.10.

Vitéz félárva, egészséges, jókedélyü 19 éves leánya szívesen elmenne gyermekek mellé, a háztartáshoz is ért. Címe: Hamvai Erzsébet Bp. XIV., Vitézi Kertváros 49. sz.

Mükő vitézi címer két felvidéki magyarnak. Vitéz Süldy József Bihar m sarkadi mükőgyártó a hivatalos mükő Vitézi Címerek első készítője két drb. 64x44 cm. nagyságú mükő citézi címert ad annak a rabságból felszabadult két magyarnak, akik legelsőknek lesznek vitézzé avatva. A jogosultság megállapítására az Országos Vitézi Széket (Királyi várpalota, alagsor Budapest) kéri fel az adakozó. kat



Pályázatok

A m. kir. földmivelésügyi minisztérium segédhivatali létszámában megüresedett különböző vidéki állomáshelyeken betöltésre kerülő dijnoki állásokra pályázatot hirdet. (Lásd Budapesti Közlöny nov. 23-ik számában. Rendelet száma: 5600—1938.. eln. szám.)

Pályázat birósági kisegítő dijnoki állásokra. (Lásd Budapesti Közlöny 1938. nov. 24.-i számában. Rendelet száma: 22.903—1938. I. M. E. száma.)

Birósági és ügyészségi kisegítő szolgai állásokra (Lásd: Budapesti Közlöny 1938. nov. 24. Rendelet száma: 22.805—1938. I. M. E. szám.)

Nyiregyháza megyei város adóhivatalánál megüresedett egy kezel-i (II. osztályu végrehajtói) állásra pályázatot hirdet. (Lásd: Budapesti Közlöny 1938. nov. 24 .Rendelet száma: 29.265—1938. szám.)

A m. kir. vallás- és közoktatásügyi miniszter a gyógyitva nevelő iskoláknál betöltés alá kerülő, első harmadhoz tartozó egy kisegítő szolgai állásra pályázatot hirdet. (Lásd: Budapesti Közlöny 1938. nov. 29. Rendelet száma: 53.608—1938. V 2. számu rendelet alapján.)

——A közigazgatási bíróság üresedésben levő egy dijnoki állásra pályázatot hirdet. (Lásd: Budapesti Közlöny 1938. nov. 29. Rendelet száma: 2031—1938. eln. sz.)

Katonatisztek találkozó helye
József krt. és Üllői-ut sarok **VALÉRIA KÁVÉHÁZ** Esténkint kassai Olán Kálmán és zenekara muzsikál

„V-I-V-A" Hócipő, sárcipő, korcsolya, sí, kötöttárú
Budapest, V. ker., Türr István-utca 7. szám.

Bizalommal vásárolhat ajándéktárgyakat
IVANOVSZKY JÓZSEF ékszerésznél
Budapest, IX., Ferenc-körút 41. sz.
Króm karóra 6.50 P. Arany karóra 18 P. Ezüst ceruza 2 P.

Cégés ébresztő óra 3.80 P. Arany pecsétgyürü 8. P
6 par ezüst jour készlet 16. P
Aranyéremmel és Országos Szövetség nagydijjal kitüntetve
Telefon: 137-622, vagy 345-081. — Vitézeknek árengedmény.

VITÉZEK LAPJA KÉPES HIRADÓJA



A Kormányzó Ur Őfőméltósága volt szegedi tisztjeinek hagyományos emlékvacsoráján, amelyen ünnepélyesen felavatták a „Horthy Miklós fővezér-emlékserleget". A Főméltóságú úr mellett balra Sós Károly ny. gyalogsági tábornok, aki a serlegavató beszédet mondta és Uzdóczy-Zadravecz István ny. tábori püspök, jobbra vitéz Somkuthy József ny. gyalogsági tábornok.



Vitéz Imrédy Béla miniszterelnök második kormánya az ünnepélyes eskütétel után.

A „VITÉZEK LAPJA" INGYEN MELLÉKLETE
1938 DECEMBER 1



A Ludovika Akadémia vasárnap ünnepelte fennállásának 90 éves jubileumát. Vitéz Szombathelyi Ferenc tábornok ünnepi beszédet mond: az első sorban vitéz József kir. herceg, báró Hazai Samu és vitéz Soós Károly ny. honvédelmi miniszterek.

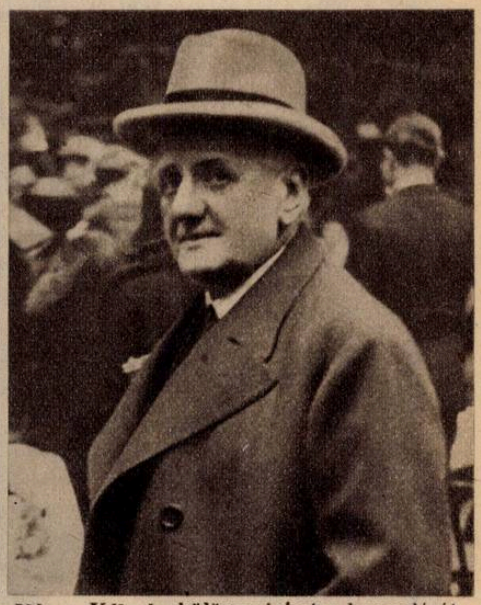

Kánya Kálmán külügyminiszter lemondását nagy sajnálattal vette tudomásul az ország népe. Hálával és szeretettel gondolunk eredményes munkásságára.

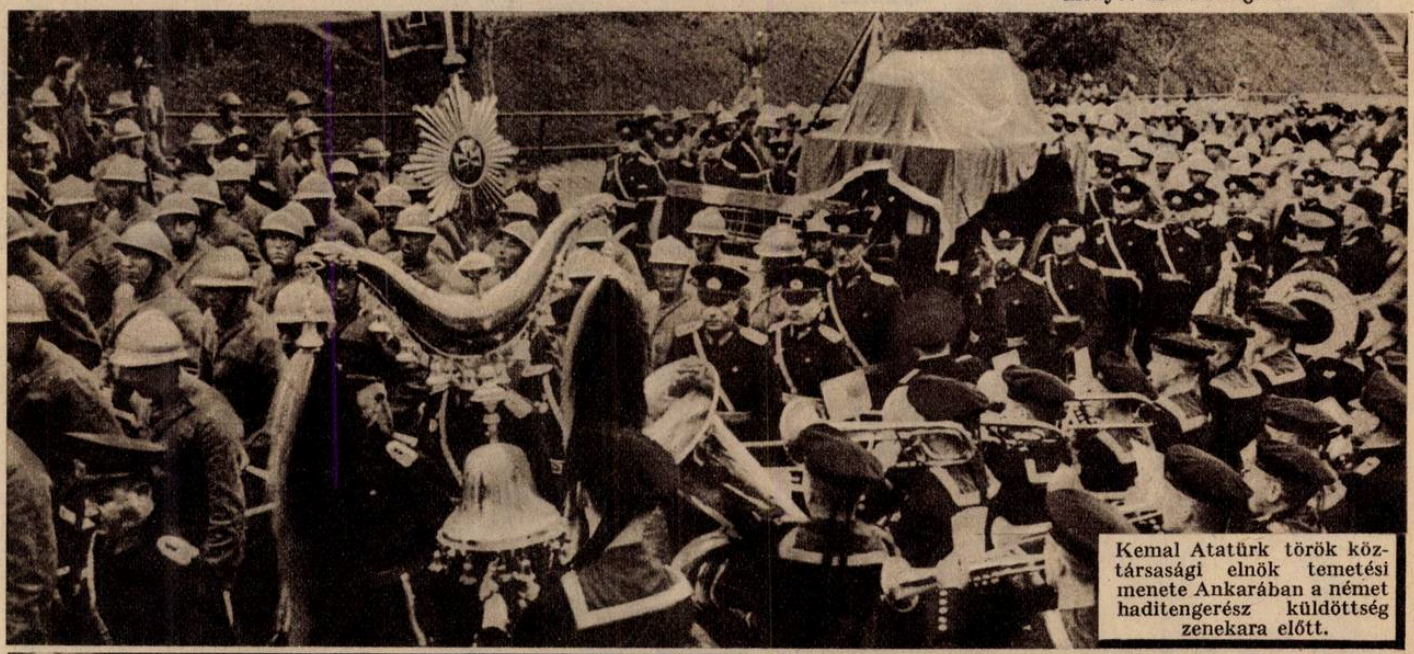

Kemal Atatürk török köztársasági elnök temetési menete Ankarában a német haditengerész küldöttség zenekara előtt.

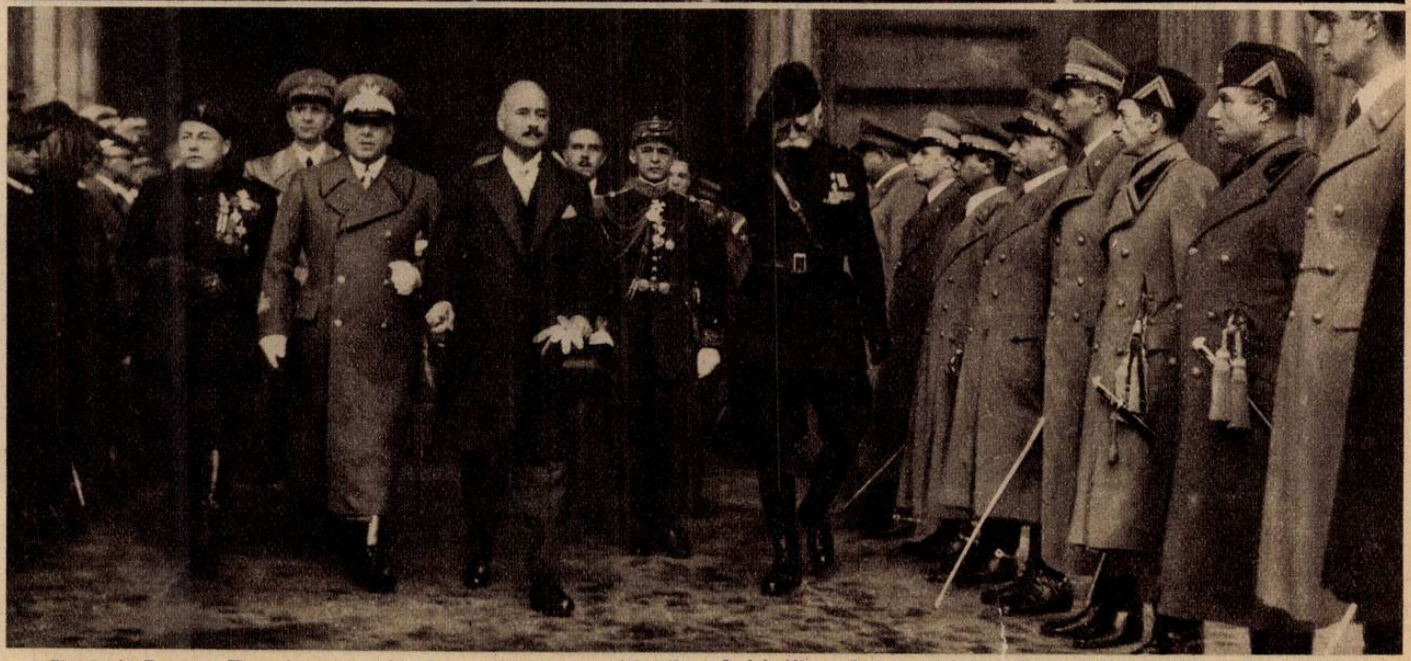

Francois Poncet, Franciaország római nagykövete, megérkezik a Quirinálba, ahol megbízólevelét adja át az Olasz Birodalom királyának és császárának.

Honvédeink az örömmámoros Felvidéken



Beregszász



Rozsnyó

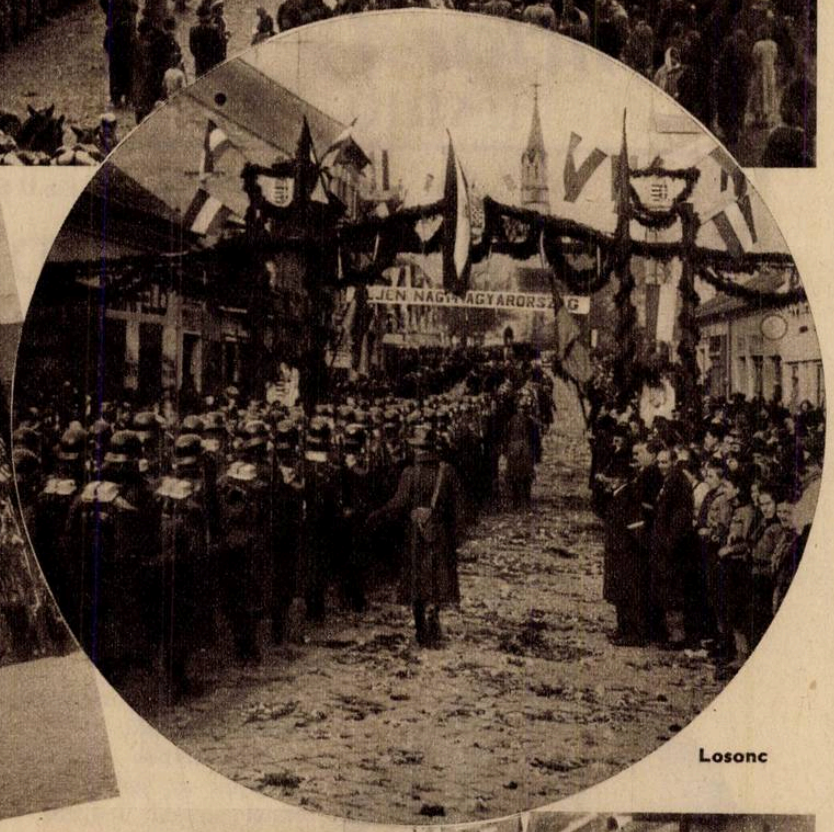

Losonc



Rozsnyó



Fülek



Standard RADIO



Állattenyésztésnél nélkülözhetetlen a

PEKK

ÉS

FUTOR



TÉLI PERMETEZÉSHEZ LEGJOBB

ENDA – NEODENDRIN – SOLBÁR

LESZÁLLITOTT RENDKIVÜL OLCSÓ ÁRAK

KÉRJEN KEDVEZMÉNYES ÁRAJÁNLATOT LAPUNKRA VALÓ HIVATKOZÁSSAL

AGRO RT, BUDAPEST IV, HAJÓ UCCA 2.

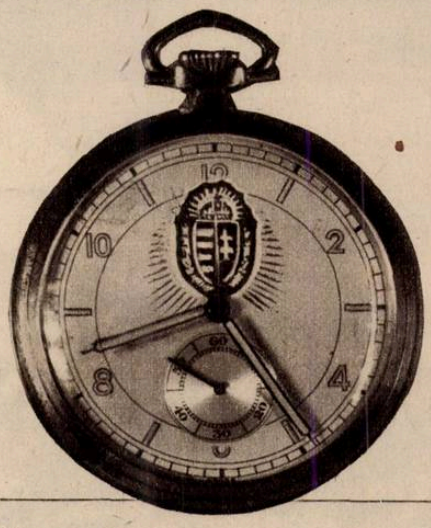

Vitézi címeres zsebóra

A vitézi címeres porcellán készlet, cigarettatárca stb. akció a megrendelést eszközlő vitézek nagy megelégedésére lett az idén lebonyolítva, több irányból érkezett kérésnek engedve elvállaltuk azt, hogy összegyüjtjük az igényléseket vitézi címeres zsebórákra, hogy így a beszerzés minél olcsóbb legyen.

A 15 köves svájci órák kedvezményes ára P 23.50.

Igényléseket kérjük **postafordultával hozzánk eljuttatni,** hogy a szállítás Karácsonyra eszközölhető legyen.

Budapest, 1938 november 11.

Vitézek Lapja Propaganda Irodája

Itt levágandó!

Vitézek Lapja Képes Híradója Propaganda Irodája
Budapest 4,
Póstafiók 315

Ezennel visszavonhatatlanul megrendelek 1 drb 15 köves eredeti svájci zsebórát P 23.50-ért. (A szállítási önköltséget viselem). Az órát $\frac{\text{saját*}}{\text{városmányosom}}$ részére rendelem. A szállítást karácsony előtt — utánvéttel — kérem.

..... 1938 december hó .....-én.

....

aláírás pontos cím

Az óra csak vitézek, vagy városmányosok részére rendelhető meg

* Nem kívánt törlendő

Vitézeknek készséggel áll rendelkezésére:
BUDAPES SZÉKESFŐVÁROSI KÖZSÉGI TAKARÉKPÉNZTÁR RÉSZVÉNYTÁRSASÁG
KÖZPONT: Budapest, V. ker., Dorottya-utca 4. szám. és 18 fiókosztály a főváros területén.
Alapitatott: 1846-ban- Sürgönycim: Főtakarék
Alaptőke: P 21,600.000·— Betétek összege: 104 millió P
Alapitása: a Budapest Székesfővárosi Állatvásár Pénzforgalmi Részvénytársaság
Érdekkörében: Parkváros Részv.-társaság

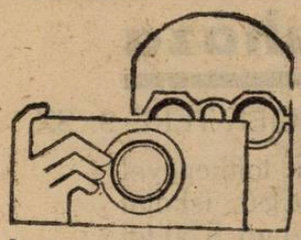
Keresztény frontharcos cég!
Kern és Társa
OPTIKA-FOTO
Budapes, IV. Kossuth Lajos-utca 3. Telefon: 188—604
Fényképezőgépcsere, Kedvező fizetési feltételek
Vitézeknek szemüvegből 20 százalék engedmény!

O.R.I. A m. kir. honvéd jóléti alap tulajdonát képező intézmény
A honvédtiszti és altiszti kar bevásárlási helye
Saját méretutáni szabóság. Külön lehérnemű osztály. Utalványaink alapján szerződéses cégeinknél minden női, férfi, gyermek ruházati cikk beszerezhető.
Az összes vásárlások G. H. levonás mellett 12 havi levonásra.
Orsz. Ruházati Intézet Budapest, VI., Eötvös-tér 1. T: 184—832

FELHIVÁS
Az bolgár stb. háborus emlékérmeket igazolvánnyal hiv. árban közvetitem! Portóra 20 fill., igénylési lapok darabjára 20 fillér küldendő. Kaphatő az összes eredeti harctéri kitüntetés. I. oszt. ezüst eredeti 7.—P. II. oszt. 5.- P. Bronz valódi 1.80 P. Ferenc Józselfel vagy Károllyal. Sebesülési 1.30, Károly cs kereszt — 76 fill., mind szalaggal, érem sáv 12 fill, szalag 16 fillér. Civil ruhán hordható miniatür érmek, szalagokon, vagy aranyozott láncon kaphatók. Rózsa Aladár tű harcos, Hadirokkant érem és egyenruházati üzletében. Budapest, VIII., Népszinház-utca 55 szám

Nikopáll szipkában, Nikopáll betéttel dohányozzon
mert az egészségre ártalmas nikotin, pyridin, kátrány, gyanta stb. származékok ezáltal nem jutnak a szájba és a tüdőbe.
Minden dohánytőzsdében kapható.
1 elegáns bakélit szipka és 5 betét ára ... .50 P
1 betét — mely 40 cigarettára elég ... ... 16 fillér



Felülmúlhatatlan az ODOL fertőtlenítő és tisztító ereje. Üde leheletét tökéletesen biztositja az ODOL.

STOWASSER J.
ELSŐ MAGYAR HANGSZERGYÁRA
Gyárt és javit mindenféle fuvós, vonós, huzó és jelző hangszereket.
BUDAPEST, II., LÁNCHID-UTCA 5. SZ.
Árjegyzéket ingyen küldünk!

Gazdasági ponyva, pokróc, kötélárú, hátizsákot kaphat részletreis
HAUSCHILD ALBERT cégnél
Baross Szövetség tagja 92 éves cég.
Budapest, IV., Gerlóczy-utca 11. Központi Városházzal szemben.

BUNDÁK nagy választékban olcsó áron kaphatók. Átalakításokat szépen készit
KÓKAY ENDRE szűcsmester
V., Vilmos császár-út 10. II. a. T.: 38-67-84.

Gazdák Biztosító Szövetkezete
Igazgatóság BUDAPEST, IX. Üllői-út 1. szám. Telefon: 1-878-70.
Vitézi kedvezmények!
Képviselet minden községben!
Kartelen kivül
ÜZLETÁGAK:
Tűz-, jég-, élet-, baleset-, szavatossági, gépjármű-, betöréses lopás elleni és állatbiztositás

SKF



SVÉD · GOLYÓSCSAPÁGY · R. T.
TELEFON: J. 308-08; J. 402-78 · BUDAPEST · IX. ÜLLŐI-ÚT 55 · SÜRGŐNYCÍM: ESKAEF · BUDAPEST

VITÉZ BAJTÁRSAK!

A gyermekek részére szükséges összes irkák, író- és iskolaszerek legelőnyösebb beszerzési forrása

vitéz SZÉNÁSY BÉLA

papiráruháza

BUDAPEST, IV., FERENCIEK-TERE 9. SZ.

valódi 14 karátos tollheggyel ellátott jóminőségű iskolai töltőtollak már Pengő 5·80-tól

„Szénássy takarékironok" egyedárusítása.

-tól

-ig

mindent vásárolhat megbízható minőségben, legkedvezőbb fizetési feltételek mellett

TRIBON R.T.-NÁL

BUDAPEST ÜLLŐI UT 14

...ken az ...eknek 5% engedmény

vitéz Hárs Károly

aranyéremmel kitüntetett szabómester. Elsőrendű polnári és katonai szabó. Előírásos vitézi formaruhát készítek izléses kivitelben. Fizetési kedvezmények.

Budapest, IV., Bástya-u 22, II emelet 9.
(Kecskeméti-utca sarok.
Telefon: 187—081.

Paplan, matrac, párnahuzat, ágylepedő, paplanlepedő azonkivül gyapju- és flanell takarók és toll.

vitéz Porkoláb Györgyné

Budapest, IV., Veres Pálné-u. 8. Udvari üzlet

Legszebb ajándék: Az arany vitézi cimeres pecsétgyűrű! Ha tört aranyat kapunk (női gyűrűhöz 7-9 grammo férfihez 8-10 gramot) úgy teljesen elkészítve 12 P 80 fillérbe kerül. Onix kőbe süllyesztett aranycimerrel 4 P-vel több. Margittay Zoltán, Szent-György műhely. Bp. IV., Apponyi tér 1. (királyi bárpalota) T.: 187-158 t

Felelős főszerkesztő és kiadó: VITÉZ BARCY GÁBOR.
Telefon: 1—370—24.
Kiadótulajdonos: az ORSZÁGOS VITÉZI SZÉK, BUDAPEST, KIRÁLYI VÁR.

Centrum Kiadóvállalat rt.
Budapest, VIII., Gyulai Pál-u. 14.
Felelős: Bornemisza Gábor igazgató.

1897. évben alapított keresztény cég

JEROUSCHEK K.

készit és javit érdemrendeket és jelvényeket. Budapest, IV., Váci-utca 39. Telefon: 18-91-18 A Tiszti Kaszinóval szemben. A Vitézi Szék volt legelső jelvényszállitója.

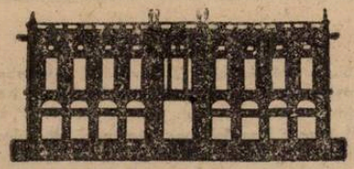

CORVIN

A JÓ MINŐSÉGEK ÁRUHÁZA

Vasmegyei és szombathelyi vitézek a dombornyomásu vitézi cimerrel ellátott névjegyeiket a legolcsóbban beszerezhetik

vitéz KELE NÁNDOR Szombathely

Király-utca 6 szám alatti nagytrafikiában

A kézbesitő postahivatalok figyelmébe.

Cimváltozás esetén kérjük a 111.545/4-1935 sz. rendelet (P. R. T. 1935-21) értelmében az uj cimet megállapitani, ide feljegyezni és a lapot nem utánhanem visszaküldeni.

UJ CIM:

VISSZA A FELADONAK!

VITÉZEK LAPJA
BUDAPEST VIII., ÜLLŐI-UT 8.

Utánküldés kizárva!

VITÉZEK LAPJA

XVI. ÉVFOLYAM. 35. SZÁM | A VITÉZI REND HIVATALOS LAPJA | 1938 DECEMBER HÓ 11.

Szerkesztőség és kiadóhivatal: Budapest, VIII., Üllői-út 8. II. em. 19. — Telefon: 1-370-24. — Postacsekkszám: 35.785.

Előfizetési ára a „Képes Híradó" c. melléklettel együtt egész évre 20 P; vitézi szervek és vitézek részére 3 pengő 60 fillér. Megjelenik minden hó 1-én, 11-én és 21-én.

KÖZGYŰJTEMÉNYEK SZÉCHÉNYI KÖNYVTÁRA

Minden eddiginél melegebb ünneplésben részesítette Kormányzóját a meggyarapodott Magyarország

Vitéz Imrédy Béla: »Velünk ünnepel az az 1 milliónyi magyar is, akik először ünneplik meg hazai földön ezt az ünnepet.«

„A Vitézi Rend a népi egységnek, a népközösség gondolatának megtestesítése"

A meggyarapodott Magyarországot Miklós napján valami eddig talán még nem is tapasztalt érzés hatotta át. Ahogyan a miniszterelnök a vitézekre vonatkozóan mondta, azt az egész országra is elmodhatjuk: „Egyetlen hatalmas, ízzó érzéstömb volt az egész magyarság". Az együttérzésnek, az egy vezér alá való tartozásnak az érzése. Magyarország kormányzóját úgy vette körül különösen a nép részéről megnyilatkozó szeretet, mint amikor az első napon bevonult győzelmesen a vörösterror kiirtása után a bűnös városba. Mintha az elmult hetek eseményei, a felvidéki nagy örömünnep könnyes áhitata, minden eddiginél jobban összekapcsolta volna a nemzet minden rétegét egymáshoz is, de különösen az ország kormányzójához, akinek józan, a történelmi időket mindig mérlegelő és megértő politikájában a maga sorsának mindig is biztos letéteményesét érezte.

A miniszterelnök beszéde.

A vitézek természetesen még nagyobb együttérzéssel vettek részt ezen a napon, a Vitézek Főkapitánya ünneplésén és elmélyítette ezt az ünnepet, gondolati — s külsőségi vonatkozásokban egyaránt az a tény, hogy a vitézek élén ezúttal az ország miniszterelnöke köszöntötte a Kormányzó Urat.

A Szent Gellért szállóban december 5-én tartott összejövetelen, amelyen a Vitézek Főkapitánya helyettesével, vitéz Tiszabeöi Hellebronth Antal ny. gyalogsági tábornokkal az élen a rendnek minden előkelősége megjelent, valamint a vitézek képviselői, a katonai és polgári előkelőségek színejava, vitéz Réti Nemessanyi Zoltán ny. ezredes megnyitó szavai és vitéz Garamszeghy Sándor a Nemzeti Színház örökös tagjának sajátszerzeményű, meghatható imádsága után vitéz Imrédy Béla miniszterelnök hatalmas és az egész Vitézi Rend célját, rendeltetését felölelő beszéddel köszöntötte a Kormányzót. Megállapította, hogy talán a Vitézi Rend volt az egész világon az első, amely először lépett a fajvédelemnek, a fajszeretetnek, a megújhodott nemzeti érzés hirdetésének az útjára és ezeket az eszméket a Vitézi Rend fejezte ki legelőször egy élő szervezetben, egy testületben, annak minden tagjában.

A vitéz jelző és a nemzetes cím ezeknek az eszméknek és fogalmaknak az összefoglalása, a Vitézi Rend pedig a népi egységnek, a népközösség gondolatának a megtestesítése és hordozója.

A Vitézi Rend elgondolása, egész felépítése nem egyéb, mint a népi közösségnek, a szociális igazságnak, a keresztény erkölcsöknek és becsületnek, legfőképen pedig a fajszeretetnek a szolgálata különösen az által, hogy a fajtának azokat az egyedeit, akik önfeláldozó, kockázatos magatartásukkal szolgálták ezernyi veszély között a nemzetnek az ügyét, kiemeli, megjutalmazza és azzal, hogy utódaikra átörökíti a „vitéz" jelzőt, a „nemzetes" címet, új hagyományt indít útjára. A nemzedékek során időtlen-időkig élő nemzetben ott fog állni, mint tartó-oszlop ez a rend és évszázadok múlva, késő unokáink bizonyára ismét egybegyűlnek ünnepi alkalmakkor és emlékeznek közösen őseikről.

— A vitézi rend megtestesítője a népi egység, a népközösség gondolatának, amikor itt egy érzésben, egy testvéri szeretetben összeforrva látjuk a tábornokot és a közlegényt, a polgári élet hivatali rendfokozatainak legmagasabb polcain álló vezetőket és a földnek munkását, mindent egyazon vágytól, egyazon érzéstől fűtve, hogy szolgáljanak a hazának, hűséggel az egyetlen igaz vezér iránt.

— Példás erkölcsöt, keresztény életet kíván ez a rend tagjaitól és követel helytállást minden bomlasztó törekvéssel szemben nemcsak akkor, ha az vakmerőn nyílt támadásra vetemedik, nemcsak ha rágalmakkal, suttogással próbálja ingatni, gyengíteni a minden államban nélkülözhetetlen tekintélyi felépítést, hanem akkor is, amikor a könnyű élet utáni vágyra és a léhaságra spekulálva, csengő arannyal vagy álnok kerítő

szóval, betűvel próbálja megingatni minden ország támaszát és talpkövét: a tiszta erkölcsöt és az üzérkedés idegen szellemével akarja megmételyezni a munkás magyart.

A miniszterelnök beszédét szűnni nem akaró lelkes ünneplés követte, majd a Himnusz és a Rákóczi induló egymásba ölelkező, egymásba folytatódó hangjai zárták be az ünnepséget, mely után a Gellért szálló Duna termében közös vacsora volt. Az ünnepi vacsorán vitéz Imrédy Béla miniszterelnök mondott rövid felköszöntőt, a miniszterelnököt pedig vitéz Bádoki Soós Károly gyalogsági tábornok köszöntötte.

A Kormányzó Ur névünnepét nemcsak a vitézek, de az egész országban minden felekezet templomában a katonai helyőrségeknél, társadalmi egyesületek ünnepein megülték.

A budapesti Operaházban a kassai színházban díszelőadást tartottak.

Lelkesen ünnepeltek a külföld magyarjai is. A bolgár rádió magyar estet rendezett s az olasz rádió is hódolatát fejezte ki. A berlini, müncheni, szlovákiai magyarok megható ünnepséget rendeztek. A római magyarok imát mondtak. Varsóban ünnepi mise és fogadás volt a kormányzó tiszteletére.

A felvidéki képviselők bevonultak a magyar parlamentbe.

December 2-ika ünnepe volt a magyar képviselőháznak: ekkor vonultak be a felvidéki képviselők ünnepélyesen a magyar parlamentbe. Az új képviselők: Jaross Andor, Szentiványi József, Holota János, Porubszky Géza, Korláth Endre, Salkovszky Jenő, Gürtler Dénes, Ortutay Jenő, Virágh Béla, R. Vozáry Aladár, Turchányi Imre, Pajor Miklós, Fussy Kálmán, Szilassy Béla, Földessy József és Fencsik István.

A képviselőház ezen ülésén már az új elnök, Darányi Kálmán elnökölt. A fekete ünneplőben bevonuló felvidéki képviselők nevében Jaross Andor felvidéki miniszter mondott tartalmában, irányzatosságában történelmi vonatkozású beszédet, mert beszédében azoknak az elkerülhetetlenül szükséges népi reformoknak eljövetelét jelentette be, amelyekért a felvidéki képviselők harcolni fognak. „A magyar parlamentarizmus — mondotta a többek között — nagy próbatétel elé kerül a közeljövőben: meg kell valósítania azokat a törvényeket, amelyek a magyar föld igazságos megoszlását a nemzeti jövedelem egyenlősítését, a társadalmi osztályok arányosítását, a keresztény szellem tökéletes uralmát hozzák magukkal. Csak így alakulhat ki egy olyan magyar államkép, amely a szociális felelősség jegyében a magyar társadalom teljes egységét jelenti". Beszéde végén megköszönte Magyarország Kormányzójának, hogy 20 éven át érezhették az ő vezérlő és aggódó tekintetét a trianoni határokon túl is. De megköszönte minden magyar embernek is az értük való 20 esztendei aggodalmat.

Jaross Andor után Fenczik István volt kárpátaljai ruszin miniszter a kárpátorosz-nép képviseletében tett hitet a magyar állameszme mellett, kijelentve, hogy a rutén önrendelkezést képviseli a magyar országgyűlés előtt, amelyet kell, hogy a magyar nemzet is magáévá tegyen, ahogyan a lengyel nemzet is támogatta ezt a törekvést. Szent István Nagy-Magyarországának eszméje reális formát kell, hogy öltsön, győzni kell a magyar Szent Korona igazságának és a kárpátorosznép szabadságának.

BELFÖLDI HIREK

Tandíjfizetési kedvezmény a katonai szolgálatra bevonultak gyermekeinek részére. A vallás- és közoktatásügyi miniszter 112084 számú rendelete szerint ha a katonai szolgálatra behívott szülő gyermekei után a tandíjat a gyermekek anyja a kereset csökkenése miatt nem tudja időben fizetni, az esedékes tandíjrészlet lefizetésére a tanév végéig haladék adható. Ha az anya a tanuló kedvezmény-fokozatának megfelelő tandíjrészletet sem tudja megfizetni, az ilyen tanulót a tanári testület az apa leszerelését követő díjfizetési határidőig terjedő hatállyal, eggyel kedvezőbb díjfokozatba oszthatja, mint amit az illető tanuló eddig élvezett.

A Felvidéken a csehszlovák koronára szóló fizetési eszközöknek, azaz a 10 koronás államjegyeknek, valamint az érméknek átváltását december 31-ig eszközli a Nemzeti Bank.

„Mentsétek meg Nagysurányt!" „Ezzel a kiálltással fordul Nagysurány lakossága Magyarországhoz abból az alkalomból, hogy most Magyarországhoz való visszacsatolása után, a csehszlovák diplomácia újra le akarja tépni a Szent Korona testéről." „Ne engedjétek — mandja a kiáltvány, — hogy ahová Horthy Miklós és dicső honvédei egyszer betették a lábukat, onnan egy tapodtat is visszamenjenek."

NOVARRA.

Ez esztendőben 21-ik évfordulója van annak, hogy 1917. év december 5-én Magyarország Kormányzója akkor, mint sorhajókapitány a Novarán kis hajóhadával véghez vitte azt a fényes haditettt, amelyért a Mária Terézia Rendet nyerte el. A Novara akkori sorhajókapitánya a Novara cirkálón kívül még 3 torpedó rombolóval és 3 torpedó naszáddal rohanta meg Montenegró kikötőjét, és a parti ütegek kétségbeesett védekezése ellenére elsüllyesztett három szállító-gőzöst és öt vitorlást, egy gőzöst és tíz vitorlást pedig felgyujtott.

A torpedó rombolója meglepett és nyomban el is süllyesztett egy francia búvárnaszádot.

A nagjelentőségű haditettért kapta a Kormányzó Ur a Mária Terézia-rendet.

A nagyjelentőségű haditettről évfordulója napján az egész magyar sajtó megkülönböztetett tisztelettel és hódolattal emlékezett meg.

A Himnusz után a Rákóczi indulót is játszani fogják hivatalos alkalmakkor. A magyar lakta Felvidéken és Kassa ősi városának visszaszerzése emlékére és Rákóczi fejedelem önzetlen lángoló magyarsága iránt érzett hálának kifejezéseképpen elrendelt hivatalos alkalmakkor a magyar nemzeti Himnusz után folytatólagosan a Rákóczi-indulónak egy kerekded egészként szerepeltető részét is játsszák.

December 31-ig lehet még kérni a Károly-keresztet, a határidő letelte után beérkezett kérvények érdemi tárgyalás nélkül elutasíttatnak. A visszacsatolt Felvidék igényjogosultjaira ez a figyelmeztetés nem vonatkozik.

A vagyonváltság buza december havi ára métermázsánkint 20 arany pengő.

Romániában a Vasgárda vezérét, Codreánut és 13 társát, majd később megint 4 társát szökés közben agyonlőtték. Ezzel az egész vasgárda vezetőséget kiirtották.

VITÉZEK LAPJA KÉPES HIRADÓJA



VITÉZ NAGYBÁNYAI
HORTHY MIKLÓS
Magyarország Főméltóságú Kormányzóját névnapja alkalmából szeretettel és ragaszkodással köszöntötte a magyar nemzet

Foto VÉRES

A „VITÉZEK LAPJA" INGYEN MELLÉKLETE
1938 DECEMBER 11

Ünnepségek Főméltóságú Kormányzó Urunk nevenapján

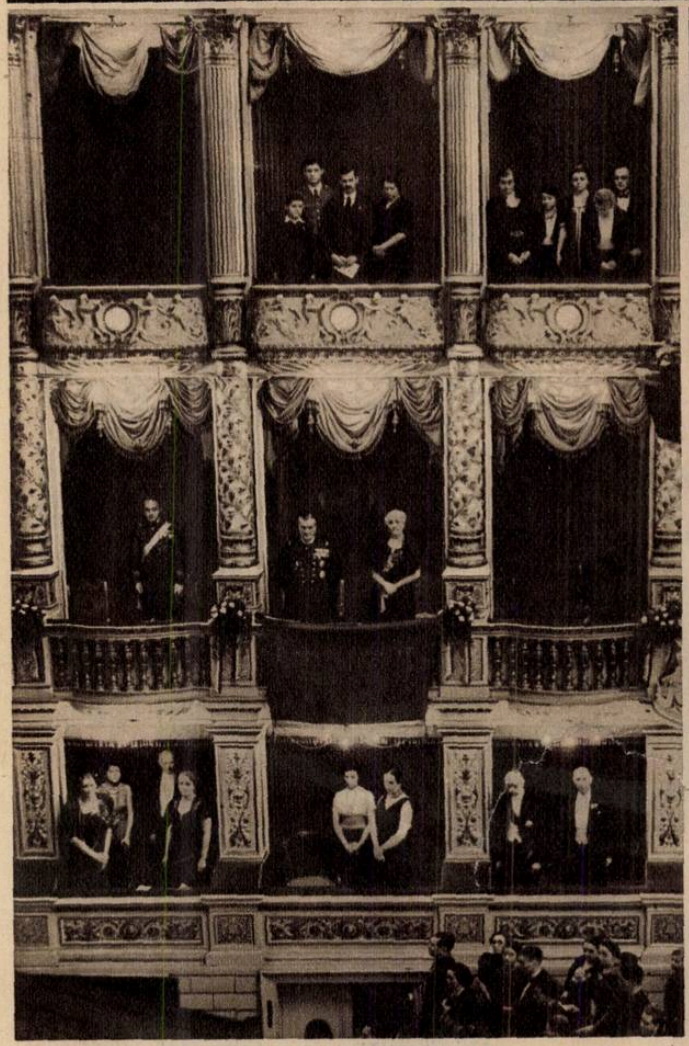

A Kormányzó Ur Őfőméltósága és Főméltóságú Hitvese a Nemzeti Színház díszelőadásán.



Vitéz Imrédy Béla miniszterelnök ünnepi beszédet mond a Főméltóságú Kormányzó Ur nevenapján, a Gellért szállóban tartott ünnepségen.



Az ünneplő vitézek csoportja a Gellért szállóban rendezett Miklós-napi ünnepélyen.



Vitéz Nagybányai Horthy Miklósné, a Kormányzó Ur Főméltóságú Hitvese a budapesti Csekonics-palotában rendezett jótékonysági karácsonyi vásáron.



A volt 32-es bakák ünnepsége a budapesti Harminckettesek terén, a 32-ik gyalogezred emlékszobránál. Vitéz Tinódy-Varga Sándor tábornok ünnepi beszédet mond.



Kunder Antal kereskedelmi miniszter programbeszéde Esztergomban. Kunder Antal nagyhatású beszédében ismertette a magyar kormány gazdaságpolitikai, kereskedelmi és ipari célkitüzéseit.



Most folytak le a szudétaföldi szavazások. Szavalókórusokkal megrakott propaganda-autó a városok uccáin. A szavazás eredménye Hitler vezér-kancellár nagy győzelmét jelenti.



Német és cseh határmegállapító bizottság tagjai kijelölik a végleges német-csehszlovák határt.

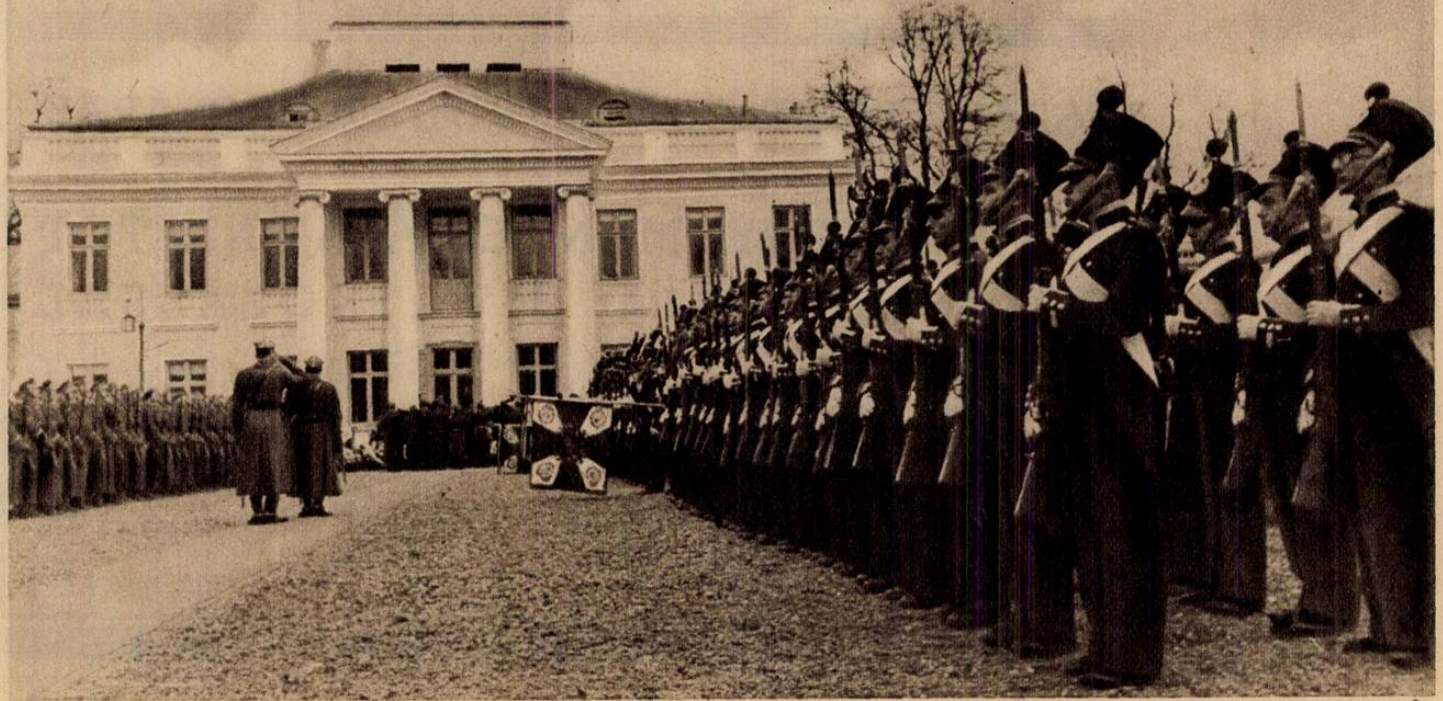

Az 1830. évi lengyel felkelés emlékét ünnepelték meg Varsóban. A lengyel tiszti iskolák növendékei 108 év előtti egyenruhákban tisztelegtek Rydz-Smigly marsall előtt.

ORION RADIO

MAGYAR VILÁGMÁRKA





„GAMMA"

finommechanikai gépek és készülékek gyára Rt.

BUDAPEST,
XI, Fehérvári út 81-83
Tel.: *258—890

TÉLI PERMETEZÉSHEZ LEGJOBB

ENDA-NEODENDRIN-SOLBÁR

LESZÁLLÍTOTT RENDKÍVÜL OLCSÓ ÁRAK

KÉRJEN KEDVEZMÉNYES ÁRAJÁNLATOT
LAPUNKRA VALÓ HIVATKOZÁSSAL

AGRO RT.

BUDAPEST, HAJÓ UCCA 2. SZÁM

VIDÉKI HIREK

Folyó hó 4-én a bajai Vitézi Székházban a bácskai vitézek Társadalmi Bizottsága felavatta a Főméltóságú Kormányzó Urnak, a Székház részére megfestett életnagyságú arcképét A lelkes ünnepségen megjelent a megye és a város vezető társadalma élén dr. vitéz Bajsay Ernő, alispánnal és dr. Bernhardt Sándor, Baja város polgármesterével. Ott volt a helyőrség tisztikara majdnem teljes számban. Baja város vitézei és a megyei vitézi küldöttségek.

Az ünnepi beszédet vitéz Temesy Ákos ezredes, székkapitány mondotta. Kormányzó Urunk hadi teljesítményeiről, majd a nemzetmentő munkásságra mutatott rá. Beszéd közben hullott le a képről a lepel, az ünneplő közönség viharos lelkesedése és tapsa közepette. A kiváló mű ifj. Éber Sándor festőművész alkotása.

Az ünnepségen vitéz Robogány Ede alezredes az Országos Vitézi Szék és a 7. törzs-szék nevében üdvözölte a megjelenteket, majd lelkes beszédben hangsúlyozta, hogy most, a sorsdöntő időkben, amikor fajtánk a sorsközösség tudatára ébredt, minden eddiginél szilárdabb egységben kell felsorakoznunk vitézi, egységes, nemzeti szellemben a vitézek Főkapitánya mögé. Vitéz dr. Szikra Dezső: „Felszabadulás" című versét Okéri Boriska szavalta el, vitéz Varsányi László váramányos pedig vitéz Kemény Simon: „Nagyurunk arcképe előtt" című költeményét. Az ünnepi hangulatot a Honvédelmi Minisztérium regőscsoportjának művészi szereplése emelte.

Ugyanaznap este a Kormányzó Ur legmagasabb névünnepét a bajai vitézek 100 terítékes ünnepi áldomás keretében ünnepelték meg. Az első felköszöntőt vitéz Temesy Ákos székkapitány mondotta. Utána a megye legénységi vitézeinek nevében vitéz Hódy György mondott köszöntőt.

A megye minden községében a vitézi hadnagyok és őrmesterek vezetésével a vitézek részt vettek az istentiszteleten és utána áldomáson ünnepelték a Kormányzó Ur névnapját.

December 6-án vitéz Temesy Ákos ezredes, székkapitány vezetésével a bajai vitézek ünnepi istentiszteleten vettek részt a Ferenciek templomában.

Nagyszámú és előkelő közönség jelenlétében tartotta meg a Csonvrádmegyei Vitézi Szék Horthy-ünnepélyét a fényesen feldíszített vitézi székházban. Az ünnepélyen megjelentek: vitéz **Mérey** Lészló altábornagy, hadtestparancsnok, **Imecs** György főispán és neje, vitéz **Pintér** Aladár ezredes, vitéz **Bánáti** János ny. tábornok, vitéz **Potyondy** Károly ezredes és sokan mások a tisztikar és a városi hatóságok köréből.

Az egyetemi énekkart **Kertész** Lajos karnagy vezényelte. Az ünnepi beszédet vitéz **Meskó** Zoltán tábornok-orvos, az OVSZ Társadalmi Bizottságának szegedi elnöke tartotta. Történelmi visszapillantást nyujtott az őszirózsás forradalom nemzetbomlasztó erőiről, ismertette a kisantant szerepét.

A nemzeti kétségbeesés legsötétebb napjaiban a Gondviselés keze **Horthy** Miklóst a Csonkaország megmentőjének szemelte ki, aki, mint kormányzó szilárd elhatározással és katonás akarattal indította el nemzetét a feltámadás nagy útjára.

Vitéz **Meskó** tábornok a barátságos nagyhatalmak szerepéről szólt, melyek felismerték a magyar nép értékét s a trianoni békediktátum tarthatatlanságát.

Beszéde végén további lelkes, egyetértő, öntudatos küzdelemre hívta fel a vitézi renden keresztül a magyar társadalmat.

A pomázi járás vitézei a Kormányzó Ur Őfőméltósága névünnepén ünnepi vitézi értekezletet tartottak a szentendrei városháza dísztermében, ahol vitéz Zákány Győző ny. tábornok székkapitányt, akinek elsősen Bencsi Éva vitéz leánya virágcsokrot nyujtott át, vitéz Bakos Bertalan járási hadnagy köszöntötte és ugyanő üdvözölte a megjelent tiszti küldöttséget, valamint a hatóságok és egyházak képviselőit és a megjelent vitézeket. A székkapitány válaszában a vitézek nemes feladatairól beszélt. Az ünnepi szónok Németh László pápai kamarás a Kormányzó Ur Őfőméltósága nemzetépítő történelmi munkásságáról beszélt. A gyűlés befejezése után a kaszinóban megtartott vitézi áldomáson vitéz Zákány Győző székkapitány mondott pohárköszöntőt a Kormányzó Ur Őfőméltóságára, vitéz Nyáray Lajos a vendégekre, Almássy nyugalmazott főispán a vitézekre, dr. Ember Sándor pedig a hadseregre.

A Főméltóságú Kormányzó Ur névnapjának ünneplése a diósgyőri vasgyárban. A Kormányzó Ur Őfőméltóságának névnapját a vasgyári Vitézek, hadirokkantak, frontharcosok, cserkészek és leventék együttesen ünnepelték meg a Leventeotthonban. Az ünnepséget a vasgyári zenekar a Hiszekeggyel vezette be, ezután Bánky József főmérnök, a frontharcosok vezető tisztje mondott ünnepi beszédet. Rámutatott az ünnep jelentőségére abból a szempontból is, hogy amikor a Főméltóságú Kormányzó Ur névnapját a vitézek, hadirokkantak, frontharcosok közösen rendezték meg a cserkészekkel és leventékkel, akkor a hadviseltek példát akartak adni az utánuk jövő ifjúságnak, hogy hozzájuk hasonló áldozatos, önzetlen, hazafiúi érzéstől áthatva, járjanak a kötelességteljesítés útján.

A jelenvoltak viharos éljenzéssel tüntettek a Főméltóságú Kormányzó Ur mellett. Ezután a vasgyári zenekar indulókat játszott, Hanzók Béla tárogatózott, Sir Lajos levente szavalta el Bánky József ezalkalomra írt „Horthy" című versét.

Az ünnepség után a vitézek, a hadirokkantak, front harcosok, leventék és cserkészek tisztjeikkel a vasgyári vendéglőbe mentek vitézi áldomásra. Itt a pohárköszöntőt a járási vitézi hadnagy, dr. vitéz Sarkady Ferenc rendőrfőfelügyelő mondta, majd a Főméltóságú Kormányzó Urat névnapja alkalmából a vasgyári vitézek nevében táviratban üdvözölték.

„Magyar a magyarért" — műsoros előadás a Felvidék javára Szegeden. Csongrád vármegye Vitézi Székének Nemzetes Asszonyai Szegeden, a Széchenyi moziban hazafias műsoros előadást rendeztek a felszabadult Felvidék lakossainak felsegélyezésére. Az előadást zsufolt ház nézte végig és az ünnepélyen Szeged város társadalmának minden rétegéből nagyszámban jelentek meg. A szép anyagi eredmény, 670 P 50 fillér főleg azért volt elérhető, mert a mozi tulajdonosa: vitéz Palugyay Farkas, a mozi helyiségeit teljesen díj- és költségmentesen bocsájtotta a nemes cél érdekében rendelkezésre.

Bihar vármegye Vitézi Székének Társadalmi Bizottsága december hó 6-án, a vármegye székházának dísztermében, a Kormányzó úr névnapja alkalmából ünnepélyt rendezett. Az ünnepélyen közreműködtek: A ref. polgári leányiskola énekkara, vitéz Báthory-Szűts Sándor ny. tábornok, vármegyei székkapitány, Takács Paula operaénekesnő, László Lajosné úrnő, Joó Anikó és vitéz Sebestyén György.

Megindult az élet a bajai Vitézi Székházban. A Bácskai és a bajai vitézek új Székházában a vitézek bajtársi vacsorát rendeztek, vitéz Füredi Ferenc, az újonnan kinevezett vármegyei útbiztos elbucsúztatására. A vacsorán vitéz Temesy Ákos ezredes székkapitány lelkes felköszöntőt mondott a Főméltóságú Kormányzó Urra, akinek bölcs vezetése alatt álló nemzet reményei ime szárbaszökkentek. Utána lelkes szavakkal megemlékezett a felsőmagyarországi területek visszacsatolásáról. Végül elbucsúztatta a távozó lelkes vitézt, aki a vitézi életben dicsérendő munkát fejtett ki. A Vitézi Székházban ezzel a bajtársi vacsorával megkezdődött a vitézi élet, amely a vitézi gondolat egyik délvidéki erőssége lesz.

Előadás a vitézi várományosok nevelésének irányításáról Szegeden. A Csongrád vármegyei Vitézi Szék Székházának nagytermében, vitéz Szendrey László alezredes, székkapitány folyó évi november hó 30-án előadást tartott a vitézi várományosok nevelésének irányításáról. Az előadó székkapitány, tartalmas előadásban ismertette a vitézi vrományosok hazafias nevelésének fontosságát. A vitézi várományosokat azokra a pályákra kell terelni, ahol a magyarság érvényesülése a mai viszonyok között nagyon is kívánatos. Az érdekes előadásért, vitéz Mérey László altábornagy, hadtestparancsnok mondott köszönetet, majd a tőle megszokott erős magyarságával, hazafias szellemtől áthatott szavakat intézett a vitézekhez. Kifejezésre juttatta a magyar nemzet katonai szellemben való nevelésének és a Vitézi Rendnek végtelen nagy fontosságát. Az előadást a jelenlevő vitézek hosszasan és lelkesen megtapsolták és ünnepelték katonai parancsnokukat.

A nyíregyházai Nemzetesasszonyok Társadalmi Bizottságának december hó 1.-i évnyitó gyülését vitéz Hunfalvy ezredes székkapitány nyitotta meg, majd vitéz Hunfalvy Arturné elnöknő ismertette az Ungvárra viendő selyem zászló elkészítésének körülményeit, és egyben közszemlére tették ki a gyönyörű hímzéssel és felírásokkal díszített csodaszépségű lobogót. Külön köszönetet mondott dr. Nagy Lajosné, vitéz dr. Köteles Józsefné, vitéz Márton Gyuláné, vitéz Légrády Rezsőné, vitéz László Árpádné Nemzetes Asszonyoknak fáradozásukért. A gyűlés egyéb fontos tárgyai voltak: egy szegény vitéznek gyors segély folyósítása, a karácsonyi szeretet csomagok szétküldése, a december 6.-iki díszértekezleten a Nemzetes Asszonyoknak magyar ruhában való megjelenése és a mindenkori csütörtök délutánokon való összejövetelek ügyének megtárgyalása.

Vitézi műsoros est Szegeden. A Csongrád vármegyei Vitézi Szék Társadalmi Bizottságának Zrinyi-csoportja folyó évi november hó 27-én tartotta meg Szegeden a Vitézi Székház dísztermében nagysikerű bemutatkozó műsoros előadását. (A budapesti után, immár Szegeden is megalakult a vitéz Rózsás József őrnagy kezdeményezésére létesült Zrinyi-csoport testvéregyesülete, mely határozott nemzeti jellegű irodalom és művészet ápolását tűzte ki maga elé célul.) Az előadáson megjelent vitéz Mérey László altábornagy, hadtestparancsnok és felesége, vitéz Silley Antal tábornok és neje, vitéz Vattay Antal vezérkari ezredes, hadtest-vezérkari főnök és nagyszámú előkelőség. A megnyitó abeszédet (a Magyar Hiszekegy elmondás után a Társadalmi Bizottság Elnöke) vitéz Meskó Zoltán nyug. áll. vezértörzsorvos tartotta, vázolva röviden a Zrinyi-csoportok nemes és követendő példáját. Vitéz Kéray Endre százados a Zrinyi-csoport megalakulásának körülményeit vázolta. Utána a vonós-zenekar vitéz Peterdi Lajos tanító zeneszerző vezényletével Erkel Bánk-Bán nyitányát adta elő. Majd vitéz Tátray László Sajó Sándor „Bosszú" című versét szavalta, szép sikerrel. Horváth Ica és vitéz Vécsy György remek magyar táncot lejtettek. Malkovszky László szavalata után a zenekar Verdi Nabukodónozor-nyitányával végződött a nagysikerű előadás. A tánc megkezdése előtt a közönség óhajának engedve vitéz Mérey László hadtestparancsnok, izzó hatású beszédben kérte a közönséget a Zrinyi-csoport művészi megnyilvánulásainak további támogatására. Az egyes számokat Máriaföldy Anasztázia tanítónő konferálta be.

Felhívás!

Ezuton is felkérjük azon Rendtársainkat, akik az „Életrajzi adatok" című válaszíveiket még nem küldték vissza, hogy azt megfelelően kitöltve

forduló postával

beküldeni szíveskedjenek, mert a Vitézek Albuma **igen rövid időn belül megjelenik**

Budapest, 1938. december 11.

A Vitézek Albumának Szerkesztő Bizottsága
vitéz Szendrői Kovách Géza ny. alezredes

A dunavecsei járás vitézei Szalkszentmártonban, Dunavecsén, Soton és Dunapatajon körzeti értekezletet tartottak, melynek egyetlen tárgya a Felvidék visszacsatolása volt. Vitéz nemes Kováts Béla járási vitézi hadnagy, e. e. főhadnagy ismertette a helyzetet. Javaslatára, vitéz Szabó Gyula e. e. őrnagy és Imreh Géza e. e. főhadnagy hozzászólása után az értekezlet mind a négy községből külön-külön táviratban ödvözölte a m. kir. kormányt, kifejezve teljes bizalmát és felajánlva vérét is a további munkához, különösen a közös lengyel-magyar határ megvalósításához.

Szegedi vitézek a kassai bevonuláson Vitéz Kakuszi István a szegedi vitézek részére önzetlen szívvel egy NATEOSZ teherképkocsit ajánlot fel, amelyen vitéz Imrey Róbert ezredessel az élén 36 vitéz vett részt a felejthetetlen bevonuláson, úgy hogy vitézi formaruhában, sastollas Bocskay sapkájukban méltó érdeklődést keltettek a mámorosan örvendező kassai testvérek között.

Vitéz 15—16 éves leányát vitézi családhoz mindenesnek keresek. Cím: Vitéz Boksay Antal XI., Szirtes-út 5-b. I. emelet.

Uj magyar meséskönyv.

A Vitézi Rend Zrinyi-csoportjának kiadásában, a Zrinyi könyvtár 2. számaként, megjelent **vitéz Náray Antal „Árva Anikó"** című gyönyörű meséje. Az ízigvérig magyar és rendkívül színes szövegű mese méltán sorakozik a nagy magyar mesemondók szárnyaló képzeletvilágának örökszép termékeihez.

A szerző mondanivalója eszményi érzéseket sugárzó szívéből fakad, és az ártatlan gyermeklelkekben erős visszhangra talál. Feléledtek a régi magyar regevilág szellemalakjai és visszaosonnak e hímes szépségek a kis magyarok szívesen álmodó lelkivilágába, ahol jóra, szépre, serkentenek. Magyar a mese levegője, magyar a tárgya, magyarosan tiszta a benne megjelenített gyermeki hit és hűség.

A szerző az eredeti törpéknek, a jó és gonoszkodó manóknak, tündéreknek, szélfiaknak és a garabonciás diáknak szivárványos játékán keresztül oktat és nevel megalkuvás nélkül való hazaszeretetre. Elmondhatjuk, hogy rég látott a karácsonyi könyvpiac szivünk szerint valóbb gyermekolvasmányt.

A könyvecskét **Kásás Zoltán** magyaros és művészi rajzai teszik színesebbé.

A drága nyomtatási költségek ellenére is a Zrinyi-könyvtár igen olcsón, 1 pengős árban jelentette meg ezt a munkát azzal a nemes céllal, hogy a képes meséskönyv minden igaz magyar család karácsonyfája alatt ott lehessen.

vitéz Homa Gyula dr.

SKF

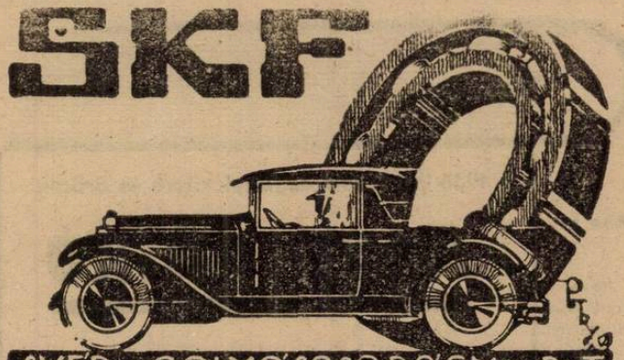

SVÉD GOLYÓSCSAPÁGY R.T.
TELEFON: J.308-08; J.402-78 BUDAPEST IX. ULLÖI-ÚT 55 SÜRGÖNYCÍM: ESKAEF BUDAPEST

O.R.I. A m. kir. honvéd jóléti alap tulajdonát képező intézmény
A honvédtiszti és altiszti kar bevásárlási helye
Saját méretutáni szabóság. Külön lehérnemű osztály. Utalványaink alapján szerződéses cégeinknél minden női, férfi, gyermek ruházati cikk beszerezhető.
Az összes vásárlások G. H. levonás mellett 12 havi levonásra.
Orsz. Ruházati Intézet Budapest, VI., Eötvös-tér 1. T: 184—832

Gazdasági ponyva, pokróc, kötélárú, hátizsákot kaphat részletreis
HAUSCHILD ALBERT cégnél
Baross Szövetség tagja. 92 éves cég.
Budapest, IV., Gerlóczy-utca 11. Központi Városházzal szemben.

BUNDÁK nagy választékban olcsó áron kaphatók. Átalakításokat szépen készít
KÓKAY ENDRE szűcsmester
V., Vilmos császár-út 10. II. a. T.: 38-67-84.

VITÉZ BAJTÁRSAK!
A gyermekek részére szükséges összes irkák, író- és iskolaszerek legelőnyösebb beszerzési forrása
vitéz SZÉNÁSY BÉLA
papíráruháza
BUDAPEST, IV., FERENCIEK-TERE 9. SZ.
valódi 14 karátos tollheggyel ellátott jóminőségű iskolai töltőtollak már Pengő 5·80-tól
„Szénássy takarékironok" egyedárusítása.

BUTOR tartós, modern kivitelben, kényelmes részletfizetésre kapható:
Kisipari Termékek Bútorcsarnoka rt.
Budapest, VI., Dohány-utca 66. sz.
Telefon: 1-361-19
Vitézi Rend tagjainak kedvező fizetési feltételek!

1897. évben alapított keresztény cég
JEROUSCHEK K.
készít és javít érdemrendeket és jelvényeket. *Budapest, IV., Váci-utca 39.* Telefon: 18-91-18
A Tiszti Kaszinóval szemben. A Vitézi Szék volt legelső jelvényszállítója.

Katonatisztek találkozó helye
József krt. és Üllői-út sarok **VALÉRIA KÁVÉHÁZ** Esténkint kassai Oláh Kálmán és zenekara muzsikál

„W-I-V-A" Hócipő, sárcipő, korcsolya, sí, kötöttárú
Budapest, IV. ker., Türr István-utca 7. szám.

STOWASSER J.
ELSŐ MAGYAR HANGSZERGYÁRA
Gyárt és javít mindenféle fuvós, vonós, húzó és jelző hangszereket.
BUDAPEST, II., LÁNCHÍD-UTCA 5. SZ.
Árjegyzéket ingyen küldünk!

Legszebb ajándék: Az arany vitézi cimeres pecsétgyűrű! Ha tört aranyat kapunk (női gyűrűhöz 7-9 grammo férfihez 8-10 gramot) úgy teljesen elkészítve 12 P 80 fillérbe kerül. Onix kőbe süllyesztett aranycimerrel 4 P-vel több. **Margittay Zoltán, Szent-György műhelye**, Bp. IV., Apponyi tér 1. (királyi palota) T.: 187-158.

Nemzetes Asszonyok figyelmébe!
Vitéz GÁLAI (Gáog) NANDORNÉ KOZMETIKAI INTÉZETE Budapest, IV., Andrássy-út 53. I. 8. Telefon: 327—413. Szemölcsök, szeplők hajszálak kezelése 100 százalék garanciával. Arcápolás olcsó bérletrendszer! Tanítványok kiképzése.

Felelős főszerkesztő és kiadó: VITÉZ BARCY GÁBOR
Telefon: 1—870—24.
Kiadótulajdonos: az ORSZÁGOS VITÉZI SZÉK.
BUDAPEST, KIRÁLYI VÁR.

Centrum Kiadóvállalat rt.
Budapest, VIII., Gyulai Pál-u. 14.
Felelős: Bornemisza Gábor igazgató.

MEZOGAZDASAG

Gyümölcskertmunkásképző iskola Miskolcon. Az okszerű gyümölcstermesztés előmozdítása érdekében a Tiszajobbparti Mezőgazdasági Kamara (Miskolc, Szemere-utca) 1939. január hó 3.-i kezdettel Miskolc székhellyel egy gyümölcskertmunkásképző téli iskola felállítását határozta el. Mint speciálisan gyümölcskertmunkásképző iskola, ez iskola lesz az első Magyarországon. A tanítás két télen át tart. E télen január 3-án kezdődik, március 5-én végződik. A tanítás teljesen ingyenes. Csak az elszállásolásért kell fizetni napi 20 fillért, e télre: 12 pengőt. Élelmezéséről minden tanuló maga gondoskodik, de kedvezményes élelmezés biztosítva van. A felvételt kérelmező bejelentés dec. hó 15-ig küldendő be.

Negyven vagon cukrot kaptak ez évben a falusi gyermekek a zöldkeresztes ingyen cukor akció útján, mintegy 16.000 anya és 30.000 csecsemő.

Szavatolt tiszta akácméz kapható Baross-utca 21. sz. I. em. 4. ajtó alatt. Minta a Vitézi Rendházban.

ÁRA 1 P.

Postai szállításnál 20 fillérrel több

1938 karácsonyestjének dísze és öröme

ÁRVA ANIKÓ

vitéz **Náray Antal** képes mesekönyve igaz magyar karácsonyt varázsol gyermekeink lelkébe

Beszerezhető könyvkereskedésekben és a Vitézi Rend Zrínyi Csoportjánál Budapest, VIII., Üllői-út 8. sz.

Vitézek

és hozzátartozóik társas autóbusz utazása a felszabadult

„11 FELVIDÉKI VÁROSBA"

– Kassán köszöntik az új esztendőt –

6 napi teljes ellátás, Budapesttől Budapestig autóbuszon (kb 1250 km).

Részvételi díj személyenkint 144 pengő.

1938. december 27-én indulás, 1939. január 2-án érkezés.

ÉRDEKLŐDNI ÉS JELENTKEZNI LEHET:

vitéz Fehér Menetjegy és Utazási Irodában

II. ker., Fő-utca 20. Telefon: 154—823.

A kézbesítő postahivatalok figyelmébe.

Címváltozás esetén kérjük a 111.545/4-1935 sz. rendelet (P. R. T. 1935-21) értelmében az új címet megállapítani, ide feljegyezni és a lapot nem utánaküldeni, hanem visszafüldeni.

UJ CIM:

VISSZA A FELADONAK!

VITÉZEK LAPJA
BUDAPEST VIII., ÜLLŐI-UT 8.

Utánküldés kizárva!

VITÉZEK LAPJA

XVI. ÉVFOLYAM. 33. SZÁM | A VITÉZI REND HIVATALOS LAPJA | 1938 DECEMBER HÓ 21.

Szerkesztőség és kiadóhivatal: Budapest, VIII., Üllői-út 8. II. em. 19. — Telefon: 1-370-24. — Postacsekkszám: 35.785.

Előfizetési ára a „Képes Híradó" c. melléklettel együtt egész évre 20 P; vitézi szervek és vitézek részére 3 pengő 60 fillér. Megjelenik minden hó 1-én, 11-én és 21-én.

KARÁCSONY

IRTA: VITÉZ NAGYLAKI RÁTZ JENŐ titkos tanácsos, vitézi törzskapitány

Kereken kétezer évvel ezelőtt leszállt e napon a földre az Isteni Gyermek, hogy az önzéssel teli, egocentrikus világban hirdesse a megváltás igéjét és igazságát, a szeretetet!

A szenvedők, az elesettek rajongva követték és mártirokká lettek.

A kufárok és szemforgatók a maguk hasznát akarták belőle kicsiholni, de rajtavesztettek.

Az önzők, a hatalmasok üldözték és keresztre feszítették az Igazságot.

A szívükben igazak először felfigyeltek, azután kételkedtek, végül is az igazságot keresők és szeretők szívósságával diadalra vitték az Igét.

Azóta népek jöttek és mentek; hatalmasságok tűntek fel és roppantak össze; új tanok keletkeztek és enyésztek el: de az Igazság napja, ha olykor el is homályosította az önzés és hazugság sűrű ködje, mindig diadalmaskodott és ma is éltetően ragyog!

. . . Hazánk és népünk igazsága is így járt ezeréves történelmünk útján.

Voltak rajongói és mártírjai. Az ő korukban fellegtelen égen ragyogott igazságunk és dicsőségünk napja és ezt Európa csodálta.

Voltak kufárjai, kik a maguk hasznáért rettentő mélységbe taszították, honnan alig látszott a föltámadás reménycsillaga.

Voltak önzők és hatalmasok, akik le akarták tiporni és meg akarták semmisíteni, hogy ruháján kockát vetve osztozkodhassanak.

De mindig voltak igazszívűek, kik állhatatosan dolgoztak, hittek és cselekedtek és aprólékos, szívós munkával csodálatos dómokat tudtak emelni a magyar igazság dicsőségére! . . .

. , . Legutóbb is önön romlottságunk és a trianoni rágalom, hazugság és önzés olyan sötét mélységekbe taszította népünket, ahonnan csak isteni csoda, önmagunk magyarságának a megtalálása, megbecsülése és egész magyar népünknek a krisztusi szeretetgondolatában való megujhodása vezethet fel a lüktető, győzedelmes életbe! . . .

. . . Szent István évében az isteni csoda visszavezette hozzánk a Felvidék magyar területeit!

Most már rajtunk a sor, hogy szívünkben igazak módjára felfigyeljünk. Önönmagunkra kell találunk. Igaz magyar testvériségünket kell kiépítenünk. Le kell róla fejtenünk mindent, ami kufárszellem, ami önző, ami hatalmaskodás, ami szemforgatás. A szeretet, a magyar testvéri szeretet igazságában kell egymás kezét megfognunk, legyen az finom- vagy kérgestenyerű. A szegényen segítenünk kell; az elesettet talpra kell állítanunk: akiñek van, annak adnia kell szellemet, kenyeret, földet, szeretetet, testvériséget, önként, jó szívvel, boldogan, hogy segíthet magyar testvérén és rajta keresztül a magyar hazán?

Ha így teszünk, akkor az isteni csoda csak „a kezdet!" Ha ilyen igazak leszünk, akkor meglesz a nagy feltámadás!

A Vitézek Főkapitányának Helyettese 80 esztendős

Bensőséges ünnepe volt f. hó 20-án a magyar Vitézi Rendnek: ezen a napon töltötte be Isten kegyelméből életének 80-ik esztendejét a Vitézek Főkapitányának Helyettese, vitéz tiszabeői Hellebronth Antal titkos tanácsos, ny. tüzérségi tábornok.

A Vitézi Rend mindig nagy szeretettel vette körül magaskorú Főkapitány-helyettesét, mert benne azt a vezetőjét látta, aki a katonai és polgári erények együttjelentkező fogalmait testesíti meg magában, aki a Rendnek, de különösen az egyes tagoknak, a rendtársaknak, nemcsak képviselte, de szolgálta is az érdekeit. Jóságos tekintete mindig biztatólag hatott a hozzáfordulókra és a vitézekkel szemben való rendtársi, közvetlen megértése mindig megerősítőleg hatott az igazi vezetői bajtársiasságban való hitet illetően mindazokra, akiknek ügyes-bajos dolgaiban eljárt.

Mint kitünő katona és szaktekintély a tüzérségi katonai tudományokban, igen nagy érdemeket szerzett a honvéd tüzérség felállítása körül, egyénisége, lelkes munkakészsége, bizakodó és biztató optimizmusa sokat jelentett az összeomlás utáni évtizedek alélt ságában.

Vitéz tiszabeői Hellebronth Antal 1858. december 20-án született Tiszabeőn (Jász-Nagykun-Szolnok vm.), régi nemesi családból, iskoláit Budán végezte, 1876-ban

lépett a katonai pályára, 1883 noovember 1-én a 8. számú tüzérezred tüzérhadnagyának nevezték ki, majd csapatszolgálatot teljesített Nagyszebenben, Innsbruckban, Wienben; 1911-ben a cs. és kir. kamarási címet, 1912-ben a Ferenc József-rend lovagkeresztjét kapta. 1912 novemberében ezredes, 1912 decemberében az akkor létesített 1. számú honvéd tábori ágyúsezred parancsnoka. Tulajdonosa a Lipót-rendnek, a Szent István-rend kiskeresztjének, az I. és II. osztályú német vaskeresztnek és még sok háborús kitüntetésnek.

A világháborúban annak egész folyamán résztvett, a szerb harctéren a kardokkal ékesített 3. osztályú vaskorona-rendet kapta, az uzsoki harcokban több kitüntetést szerzett, 1916. novemberében vezérőrnagy és a VII. hadsereg tüzérségi parancsnoka. Báró Szurmay Sándor táborszernagy honvédelmi minisztersége idején Budapesten a honvédtüzérség felügyelője. Egészen 1918-ig.

A nemzeti hadsereg felállítása körül nagy szerepe volt, érdemei elismeréséül 1920, augusztusában altábornaggyá, 1922. decemberében tüzérségi tábornokká lépett elő és és ebben az esztendőben vonult nyugdíjba. Amint hogy 1922. augusztusában lett a Vitézi Rend tagja is, az elsők között, majd később, mint a Vitézek Főkapitányának helyettese irányítja, vezeti a Rend sorsát és életét.

1927-ben a Vitézi Szék képviseletében a Felsőház tagja lett.

Kedden délben díszebéd volt a Főkapitány-helyettes tiszteletére a Rendházban, ahol ez alkalommal a Vitézi Rend fő vezető tényezői mind megjelentek a fogadására. Vitéz Bánó Kálmán ny. altábornagy vitézi törzskapitány üdvözölte őt szívélyes szavakkal a Vitézi Rend nevében, majd vitéz Igmándy-Hegyessy Géza ügyvezető törzskapitány felolvasta a következő legfelsőbb kéziratot:

Kedves vitéz Hellebronth Tüzérségi Tábornok!

Amidőn a Gondviselés különös kegyelméből önzetlen kötelességteljesítésben töltött és érdemekben gazdag életének nyolcvanadik születésnapját ünnepli, a legőszintébb szerencsekívánataimat fejezem ki. Adja a Mindenható, hogy a Vitézi Rendben a Főkapitány-helyettesének tisztét, amelyet eddig is több mint egy évtizeden át fáradságot nem ismerő buzgalommal látott el, jó egészségben és friss erőben minél tovább tölthesse be a vitézi intézmény érdekében és a haza javára.

Kelt Budapest, 1938. évi december hó 20. napján.

Horthy s. k.

A legmagasabb kézirat felolvasása után vitéz Bánó altábornagy az összes vitézek szeretetét tolmácsolta és egyben átnyujtott egy díszesen megrajzolt művészi kiállítású emlékokmányt a következő díszes szöveggel:

„Az Országos Vitézi Szék Nagyméltóságú és Nemzetes vitéz tiszabeői Hellebronth Antal m. kir. titkos tanácsos, ny. tüzérségi tábornok urat a vitézek Főkapitányát mélységes szeretettel és bensőséges ragaszkodással köszönti 80-ik születésnapja alkalmából és kéri az egek Urát, hogy még számos éven át tartsa meg hazánk és a rendünk boldogulására. — Budapest, az Urnak 1939. esztendejének december 20. napján".

A Főkapitány-helyettes meghatottan és megható szavakkal köszönte meg az ünneplést, kérte, hogy tartsák meg szeretetükben továbbra is úgy, ahogy Ő is érez irántuk, majd szívélyes üdvözlések között fogott kezet a megjelentekkel. A díszebéden a következők foglaltak helyet az ünnepelt körül: vitéz Nagylaki Rátz Jenő titkos tanácsos, gyal. tábornok, ny. honvédelmi miniszter, dr. Szász Lajos államtitkár, Ambrózi Gyula államtitkár, vitéz Szinai Szinay Béla altábornagy, vitéz Kükemezei és Tapolyluckai Bánó Kálmán ny. altábornagy, vitézi törzskapitány, dr. Vass Elek min. osztályfőnök, dr. Barcy Aladár min. oszt. főnök, vitéz Néray László miniszteri osztályfőnök, vitéz Verebély László egyetemi tanár, vitéz Gyulay Tibor a Kereskedelmi és Iparkamara főtitkára, vitéz Igmándy-Hegyessy Géza ügyvezető törzskapitány, vitéz Horváth Gyula tábornok, vitéz Lipcsey Márton tábornok, vitéz Magasházy László tábornok, vitéz Zákányi Győző tábornok, vitéz Bartha László tábornok, vitéz Barcy Gábor felsőházi tag, az O. V. Sz. T. B. elnöke, vitéz Galánthay István ü. v. törzskapitány-helyettes, vitéz Horváth József ezredes, vitéz Réti Nemessányi Zoltán ezredes és még többen az Országos Vitézi Székhez beosztottak közül.

Vitéz Földházy Pál törzsszéktartó felolvasott mint egy száz üdvözlő sürgönyt, amelyek az ország minden részéből köszöntötték a Főkapitány-helyettest.

A felköszöntők során a Főkapitány-helyettes „katonák voltunk, vagyunk és utódaink is azok lesznek" szavakkal a Vitézek Főkapitányára emelte poharát.

Vitéz Rátz Jenő titkos tanácsos, az ünnepelt Főkapitány-helyettest köszöntötte föl.

„A mai dinamikus időkben — mondotta —, már utolsó korszakokon, a haza bölcse, Deák kora, a magyar történelem legfelsőbb hullám teteje, a második a mélybe süllyedésnek a kora, a harmadik pedig most a hajnal első sugarait ragyogtatja. Főkapitány-helyettesünk Őnagyméltósága ezt a három korszakot látta és a három korszak után élteskorának legszebb ideje az az mostani lehet, amikor 1 millió magyar visszatértét érhette meg. Azt hiszem nem tudok neki szebbett kívánni, minthogy a maihoz hasonló frissességben lássa meg a többi magyarnak visszatértét is."

Zajos, lelkes ünnepeltetés után válaszában a Főkapitány-helyettes meleg szívvel köszönte meg vitéz Rátz Jenő titkos tanácsos szavait, megvallotta, úgy érzi, hogy mindazt, ami öröm ma érte, elsősorban a magyarok Istenének köszönheti, aki ilyen magas korral ajándékozta meg, másodsorban, hogy a Gondviselés minden nehéz körülményeiben lelkierőt adott neki, harmadsorban a Kormányzó Ur Ő Főméltóságának és végül kedves vitéz barátainak, hiszen állásában azért tudja munkáját szeretettel végezni, mert minden tekintetben szeretettel veszik Őt körül. A Kormányzó Ur egészségére ürítette poharát.

BATTOVO — SLAVIKOVO

Régi, részletes térképeinken ismeretlen ez a két rossz hangzású név. A felszabadult Rimaszombaton találtuk cseh térképen ötlött először szemünkbe. Szép csengésű magyar nevek veszik körül: Jánosi, Feled, Pálfalva, Gernyőpuszta, Leánymező, Csobánka-puszta — Kacagó puszta. A magyar földön, a magyar népen osztozó hazug és álnok cseh uralom által létesített legionista telepnek a neve volt. — Hála a magyarok Istenének, hogy csak volt. Emléke azonban örök mementóként él a környező színmagyar falvak lakósai között. Ismerjük meg ezt a nevet, hogy okuljunk jelentőségéből.

Battovo — Slavikovo. Kettős célt szolgált. A cseh földbirtokreform jellegzetes iskolapéldája egyrészt, másrészt a cseh katonapolitika érvényesülése a határőrvidéken. Színtiszta magyar világba ültetett cseh határőrvidéki telepítés.

Az a földbirtokreform és politika, melyet a csehek az esztelen Trianoni békeparancs után a Felvidéken végrehajtottak nem volt egyéb, mint balkánizálás, garázdálkodás és rablógazdálkodás a magyar kultúrvidéken.

Az elvett vagy kisajátított magyar földbirtokok szétosztása, elbitangolása volt ez, de nem a magyar földmíves vagy kisgazda részére, hanem az oda telepített cseh és tót legionisták megjutalmazására.

Ez a földbirtokreform nem erősítette az őslakó földmíves, kisgazda, kisbirtokosságot, ellenkezőleg az oda telepített, a viszonyokkal nem ismerős idegenek hozzá nem értésükkel, rablógazdálkodásukkal károsan hatottak a színmagyar lakosság gazdasági életére és végül sok helyen a gazdasági rend felborulására vezetett. Tehát a magyar latifundiumokat felosztották, de ezeket nem a magyar paraszt kapta, hanem a gyülölt cseh nemzeti érdekekért harcoló cseh-legionisták jutalmául szolgált a drága magyar föld.

De nem csak jutalmazás volt a célja a cseh földbirtokreformnak. A békeszerződés teremtette új viszonyokat akarta megerősíteni, majd pedig a legszebb és legjobb magyar vidéket elcsehesíteni.

Battavo-Slavikovo-n összesen 104 cseh-tót telepes lakott. Külön iskolájuk, és kultúrházuk volt a legmodernebb felszereléssel. 2—3 szobás lakóházuk, gazdasági épületeik és felszerelésük tökéletesek voltak. Otthonaik azonban elhanyagoltak, meglátszott rajtuk, hogy a tisztaság és a rend nem a csehek tulajdonsága. A belsőséghez csatlakozott mindkét irányban 20—50 kh. szántó. Minden telepesnek külön kútja volt, az udvar alacsövezve, a szélső házak kőkerítései lőrésekkel ellátva.

A telepesek csak egymással érintkeztek. A környező falvakba nem igen jártak, a magyar lakosság zsarnokai voltak és ellenséges érzülettel viseltettek. A magyar nyelvet törve beszélik ugyan, — inkább a tótok — de a gyermekeik már egy szót sem tudnak magyarul. Ezek a telepesek valójában a cseh állami gondolat letéteményesei és őrzői voltak. Nem is szünt meg a cseh állam róluk gondoskodni. Anyagi ügyeiket előnyösen és gondosan intézte a Tátra bank.

Biztonságukat pedig a lőrésekkel ellátott erős kőfal kerítés szolgálta volna, mely úgy látszik, hogy a közelbe húzódó erődítési rendszerbe kapcsolódott bele. Igazi határőrvidék, melynek megszervezése, célja még sok értékes adatot fog szolgáltatni az illetékes köröknek.

Ez ellen a hivatalosan is agyontámogatott idegen és gyülöletes faj ellen kellett a magyar lakosságnak felvenni a harcot úgy gazdasági, mint politikai téren. Hogy ez sikerrel járt, a tények kézzelfoghatóan igazolják. A szenvedés, az üldöztetés, a sok-sok baj összehozta a magyart tekintet nélkül társadalmi helyzetükre. Kéz a kézbe, váll-váll mellett védekeztek a különböző formákban, de naponta megismétlődő támadások ellen; a magyar anyák pedig nemzedékmentő munkásságot fejtettek ki azáltal, hogy dacolva a mérhetetlen sok zaklatással és nehézségekkel — gyermekeiket jó magyaroknak nevelték. Egy tanító felesége örömtől könnyes szemmel mondta el a következő kis történetet. — Tavaly is, mint minden évben az iskolákban meg kellett ünnepelni a cseh állam megalakításának napját. Gyermekei, amikor hazajöttek az iskolából, összetették kezüket, halkan bár, de imádságos lélekkel elénekelték a magyar himnuszt. Igazi kis hősök voltak.

Ez a kis történet eszembe juttattja a háború utáni korszak egyik legszomorúbb napját. A trianoni békeszerződést kellett törvénybe iktatni. 1920. november 13-ika volt ez a gyászos nap. Ezen a napon Forgács Mihály kisgazdapárti képviselő elcsukló hangon a következő üzenetet intézte elszakított véreinkhez: „Vegyék tudomásul, hogy a magyar nemzet sohasem fog lemondani s megfeledkezni róluk, erre esküt teszek, Isten engem úgy segélyjen". — A képviselők meghatva emelkedtek fel helyükről és könnyes szemmel mondták utána: „Isten minket úgy segélyjen!"

A határon innen s túl élt és erősödött ez a gondolat. 18 év után a magyar feltámadás hajnala mind szélesebb horizintot világít be. Uj térkép alakul ki és eltünnek a cseh térképről a Battovo-k-Slavikovo-k, hogy helyükbe a magyar hazához való hűség és vitézség megingathtatlan fellegvárai kerüljenek, a magyar kisgazda és vitézi telepek, a magyar határőrvidék.

vitéz Fődházy Pál.

A Nemzetes Asszonyok karácsonyi vására a Rendházban

Nagy látogatottság mellett nyilt meg a Budapesti Nemzetes asszonyok Karácsonyi Vására a Rendházban. Megjelent a vásár megnyitásán vitéz Imrédy Béláné Önagyméltósága is, akit vitéz Kárpáthy Kamillóné Önagyméltósága, a budapesti nemzetes asszonyok elnöke fogadott, majd üdvözölte úgy őt, mint a még megjelent előkelőségeket, akik között ott voltak vitéz Hellebronth Antalné, vitéz Keresztes Fischer Ferencné, vitéz Bartha Károlyné, özv. vitéz Gömbös Gyuláné, vitéz Rátz Jenőné, vitéz Jány Gusztávné, vitéz Kubinyi Béláné, vitéz Igmándy-Hegyessy Gézáné, vitéz Bartha Lászlóné stb. Az elnöknő Önagyméltósága szeretettel üdvözölte a vendégeket, kiemelte a vásár fontosságát ,amely a nemzetes asszonyok állandó munkásságának az eredménye, megköszönte különösen vitéz Szakváry Károlyné, vitéz Horváth Mihályné, vitéz Jénay Vilmos nemzetes asszonyok lelkes munkáját, de a többi nemzetes asszonyét is, majd kérte a nemzetes asszonyokat és vendégeket, vásároljanak minél többet, mert annál több vitézi gyermeknek szereznek karácsonyi örömet. Felkérte vitéz Imrédy Bélánét a vásár megnyitására, amit a miniszterelnöknő kedves közvetlenséggel tett meg. A vásár nagy sikerrel és eredménnyel folyt le.

Munkatáborunk angol rokonai

(A britt szociális táborok)

Egész európában találunk nem katonai jellegű táborokat, melyeket a munka és a munka szeretete hozott létre. Az érdeklődés mindenhol meg van ezek iránt a táborok iránt. A magyar ifjúság az elsők között volt, mely megmutatta, hogy dolgozni is tud, de társadalmunk szélesebb rétegei csak idén figyeltek fel ennek az intézménynek a jelentőségére, mikor egy rendtársunk parancsnoksága alatt álló táborok számos városunknak is megadták a lehetőséget, hogy derekabb magyarrá legyenek.

A városunkosok, akik az idén előljártak a munkában, már régen foglalkoztak megbeszéléseikben a táborozás elméletével és a külföldi táborokkal. A mult évben a városunkosok budapesti csoportjában beszéltem a külföldi táborokról. Akkor elmondtam, hogy főleg Német-, Olasz- és Lengyelország, Bulgária, Hollandia és Svájc táborai figyelemre méltók. Eredetűket mind a szociális érzésben kereshetjük, mely a középosztály érdeklődését a munkás és a munka felé fordította. Kitértem ez alkalommal arra is, hogy a különböző államok táborai milyen irányban fejlődtek.

Idén a Britt Egyesült királyság (Anglia-Skócia és Wales) szociális táborait tanulmányoztam. „Szociális tábor" alatt értem itt mindazokat a táborokat, melyek a munkásosztály, különösen munkanélküli tagjainak helyzetén akarnak közvetlenül vagy közvetve javítani.

Az Egyesült Királyságban az egyéni segíteniakarás teremtette meg az első táborokat. Jelenleg azonban igen sok tábort tart fenn és vezet az állam. A táborok mind önkéntesek és tagjaikat többek között prospektusokkal és az állami állásközvetítés útján toborozzák. Általában az angol közhatalom a magánosok olyan ügyével kezd foglalkozni, mellyel eddig nem törődött, anélkül, hogy az állami totalitás felé haladna.

A táborok, mint minden ezen a szigeten, sokfélék céljaikban és egészükben. Nehezen áttekinthetők. Szervező testület szerint mékis fel lehet őket osztani.

Az első csoport az állami táboroké.

A második az államsegélyekből fenntartott táboroké. Ezeket nagy magánszervezetek vezetik. Ilyen szervezet a Szociális Szolgálat Nemzeti Tanácsa, melynek vannak helyi Bizottságai és központi irodája. A Tanács azokat védi, akiknek már nem jár munkanélküli segély. A másik nagy szervezet a „Szükséglet Termelő Norma". Ennek a szervezetnek feladata fenntartani azokat a munkahelyeket, ahol a munkanélküli házi használatra szánt bútorokat és szerszámokat készíthet. A S. P. S. tábraiban munkanélküliek, tanult elemek és diákok együtt táboroznak, de a munkanélküliek számban túlsúlyban vannak.

Harmadszor találunk táborokat, melyek anyagilag is függetlenül működnek az államtól. Ezeknek szervezői a legkülönbözőbb egyesületek: így a Springhead kör, a „Barátok" vallásos békeszktája és rengeteg világnézeti vallásos és egyéb klub.

Negyedik az egyetemi táborok csoportja. Felügyeleti hatóság az Egyetemi Tanács. Ő nevezi ki a felügyelő tanárt és a táborparancsnokot. A költségeket a diákok gyűjtés útján fedezik. Az Oxfordi, Cambridge-i, Glasgow-i egyetemek diáksága feit ki különösen értékes munkát. Az Eton College ifjúsága különösen a „Boys Comp" mozgalomban vesz élénk részt, ezt a mozgalmat a jelenlegi király indította meg, amikor Duke of York volt.

Végül a Nyaraló Bizottság, mely Wales-ben rendez táborokat diákok vezetésével.

Ennyit a kelafkezésről és a szervezésről. Most nézzük a táborok célkitűzéseit.

Az összes tábort a szociális érzés élteti, mégis célkitűzéseikben eltérnek egymástól. A kormány táborai a munkanélküliségen akarnak közvetlen segíteni. A tábor a résztvevőket, akik még nem dolgoztak és azokat a munkanélkülieket, akik a hosszas semmittevés következtében testileg legyengültek, fokozatos gyakorlat által munkabíróssá teszi. Másrészt tömegeket von el azokról a vidékekről, ahol nagy a munkanélküliség. A táborozó, ha munkát kap, könnyebben marad a vidéken, amelyet már megszokott.

Az egyetemi vegyes táborok célja nem ilyen közvetlen és főleg erkölcsi. Nagy-Britanniában tradició munkásproblémákkal foglalkozni. Az angolok tudják, hogy az állam csak úgy lehet egységes, ha a különböző társadalmi rétegek együtt működnek. Ennek pedig alapja egymás ismerése. Az egyetemi vegyes táborok célja a munkás egyéniségének és problémáinak megismerése. Az egyetemi vegyes táborok voltak leginkább azok, melyek a társaságbeli angol fiatalság érdeklődését ezek iránt a problémák iránt felkeltették.

Legalkalmasabb táborok e célra természetesen a vegyes (egyetemi munkanélküli) munkatáborok, de az egyetemi Pihentetőtáborok és a Nyaraltató Bizottság vegyes táborai is szép eredményeket értek el.

A „különböző egyesületek" által rendezett táborok célkitűzései a két előbbi között foglalnak helyet. A fent említett célokon kívül azonban számos más rendeltetésük is van. Erre vonatkozólag semmi összefoglaló forrást nem találtam, de az a benyomásom, hogy az egyesületbe való tartozás eszméjét akarják ápolni és a táborozókat a saját eszméiknek akarják megnyerni.

A munka-táborok célját — ahol csak diákok vannak — azt hiszem, mindenki ismeri. Az angol eszme alig tér el a mieinktől.

A táborok céljai és szervezései után nézzük magát a táborozást. Számost közülük látogattam meg Angliában és Skóciában. A Glasgow-i egyetemi táborban két hetet töltöttem. A táborok szelleme minden demokráciáról való elképzelésemet felülmúlta. Ahogy a táborparancsnokomnak írt levelemben kifejtettem, láttam mit jelent belső fegyelem vezényszavak nélkül. Nemcsak az egyetemi sátrak, de az állami táborok barakjai is ezt a szellemet sugározzák.

A táborban az egyi knap olyan, mint a másik, de az élet nem egyhangú. Reggel hétkor mindenki felkel. A pompás angol reggeli után kezdődik a munka. Az elején könnyű, azután fokozatosan nehezebb lesz. Este fáradtan tűz köré ül a társaság és elbeszélgetünk a sportról vagy felhangzanak a „John Brawn's Body lies". „It is a long way to Tipereri", vagy az „O'Bony Loch Lomond" ismert dallamai. A sport volt barátaim fő témája. Az angolokat hivatásukon kívül csak ez a másik munka érdekli.

A táborok rendesen olyan közhasznú munkát végeznek, melyre egyébként nem kerülne sor.

A pihenőtáborokban a munka helyét kirándulások, fürdés és főleg sportok foglalják el.

A táborok eredményéről beszéljenek a számok. 1937-ben több mint 20 000 ember táborozott a kormány táboraiban. Ezek egyharmad része kiképző központokba került mesterséget tanulni. A többiek pedig elenyészően kevés kivétellel munkát kaptak azon az életképes vidéken, ahol a tábor volt. Az erkölcsi sikert nehezebb megmérni, de azon körülmény, hogy a legkülönbözőbb szervezetek jelentékeny anyagi áldozatok árán tartják fenn és fejlesztik táboraikat, azok sikeréről tanúskodik.

Az egyetemisták és munkanélküliek között nagy barátság fejlődik ki néha rövid hetek alatt, mely a tábor után tovább fennáll. Magam is voltam egy munkanélküli családjánál, teára meghíva és levelezek velük. Két-három hét alatt leomlanak a képzelt falak, melyek két társadalmi réteg között fennállanak. „Aki két hétig együtt alszik, eszik és dolgozik a munkanélkülieikkel, ismerni fogja problémáikat. Rá fog jönni arra, hogy munkás és értelmiségi között származásban, műveltségben és szokásban lehet különbség, de ez nem zárja ki a kölcsönös megértést." Mi, skótok nem aszerint ítéljük meg az embert, hogy mik, hanem, hogy hogyan töltik be helyüket." Ezt a táborparancsnokom mondta, mikor táborba mentem. Két héttel később egy hajó hagyta el a tábort, egyetemisták voltak az utasai. A parton ott állt egy csomó munkanélküli. Integettek. Ekkor értettem meg, hogy mennyire igaza volt.

Itt kell megemlítenem, hogy a magyar munkás és földmíves semmivel sem kevésbbé művelt vagy intelligens, mint az angol. A vitézi rendnek tagjai, mely nemzeti és népi beállítottságáról már a tagfelvételnél is tanúságot tesz, biztos az elsők között lesznek a többi iránt tanúságot tesz, biztos az elsők között lesznek, egy társadalmi különbségnélküli — magyar nemzeti tábor eszméjének terjesztésében.

vitéz Kamarásy Egon.

Miklósnapi ünnepségek

A soproni vitézek ünnepe. Sopronvármegye és Sopron sz. kir. város vitézei Sopronban a Pannónia szállóban ünnepi vacsorával egybekötött vitéz áldomáson ünnepelték meg a Vitézek Főkapitányának névünnepét. Megjelentek az ünnepségen az összes vitézek és a város és vármegye polgári és katonai társadalmának képviselői és a hivatalok vezetői. Az ünneplésre egybegyültek érzelmeinek és hódolatának vitéz Pongrácz Pál ezredes, vitézi székkapitány adott szép beszéd keretében kifejezést. Felköszöntője során megemlékezett a magyarság nehéz és küzdelmes 20 esztendejéről, amelyből a kivezető utat a Kormányzó Ur mutatta meg 19 év fáradságos és felelősségteljes munkájával. A gondolatokban gazdag beszéd elhangzása után a jelenvoltak lelkesen éltették Magyarország Főméltóságú Kormányzóját, a vitézek Főkapitányát. — A vitézi áldomáson részt vettek: Hőgyész Pál főispánnal az élen a polgári, és Röder Jenő á lomásparancsnokkal az élen a katonai előkelőségek, továbbá ott voltak a soproni társadalom vezető személyiségei, akik vacsora után mindannyian még hosszú ideig maradtak együtt.

HAJDUVÁRMEGYE ÉS DEBRECEN ÜNNEPE

Hajdú vármegye és Debrecen a Debreceni Csokonai színházban ünnepelte meg fényes külsőségek mellett Miklós napját.

Az ünnepély tizenöt egyesület zászlóinak a felvonulásával kezdődött, a Vitézi Dalárda a Hiszekegyet adta elő, vitéz Szegedi Gyula a Társadalmi Bizottság elnöke mondott lebilincselő megnyitó beszédet, megemlékezvén benne a megszállott területeken élő testvéreinkről is Az ünnepi beszédet dr. Révész Imre, a tiszántúli ref. egyházkerület püspöke mondotta; megemlékezvén Kormányzó Urunk életéből vett kedves epizódokkal, melyek igen jellemzően mutatnak rá egy gerinces, bátor, fegyelmezett ember egyéniségére.

A Vitézi Énekkar a Szózat-ot adta el:, utána pedig vitéz Szegedi Lászlónak gyönyörűen felépített történelmi életképsorozata következett „Megszólal a mult" címmel, kifejezésre juttatva a Vitézi Rend hivatását. Az élőképsorozatot egy gyönyörű palotás, majd egy ballett és végül a Hungáriát megszemélyesítő élőkép zárta be. A szép erkölcsi és anyagi sikerrel záruló ünnepély megrendezéséért teljes elismerés illeti vitéz Nagy Pálnét, vitéz Pápai Alajosnét és vitéz Szegedi Gyula elnököt, kik fáradhatatlanul dolgoztak a nemzetes asszonyok és vitézek élén az est sikeréért.

Fényes díszelőadás Egerben december 7-én. A Kormányzó Ur Őfőméltósága névnapjának egri ünnepségeit december 7-én este a Hevesmegyei Vitézi Szék díszelőadása fejezte be, amelyen a Nemzetes Asszonyok Társaságának tagjai s kezdeményezésükre Eger asszonyai és leányai közül is többen magyar ruhában jelentek meg, s az estélyi ruhák sokaságában szinesen keveredtek el a magyar selyem főkötők, virágos selyem derekak, uszályos rokolyák. Az ünnepség rendjét Székelyhidy Géza ünnepi köszöntője nyitotta meg, Jókuty Kálmán erőteljes előadásában. Az érseki tanítóképző intézet 120 tagú énekkara három számot adott elő nagy sikerrel. Dr. Búzás Endréné a székely népgyűjtések gazdag anyagából mutatott be néhány tiszta szépségű bájos szemelvényt. Tibay Zoltán, a m. kir. Operaház gordonka-művésze szólószámot adott elő. Szalay Lajos orgona-művész zongorakisérete mellett. Tamássy Antónia és Szabó Mihály, báró Kemény Melinda fővárosi táncművészeti iskolájának növendékei táncokat mutattak be. A Thália Egri Színjátszó Társaság Vándor Kálmán „Özv. Varga Ábrisné" című színművét játszotta el. Az est rendezője vitéz Havas Péter h. székkapitány és dr. vitéz Jávor Ernő, Eger város vitézi hadnagya volt. A díszelőadás tiszta jövedelmét a vitézi özvegyek és árvák karácsonyi segélyezésére és a vitézi székház létesítésére fordítják.

Szabolcsvármegye Vitézi Széke a Vármegyeháza dísztermében díszértekezletet tartott. A díszemelvényen az ősi vármegyei zászlók körül, mint hatalmas erdő seregletek fel a testületek és egyesületek zászlói. Az emelvényen a Vitézi Szék reprezentánsai között ott látuk a vármgye és város vezetőit. Az üneplők sorában pedig a város katonai és polgári társadalma hódol az első magyar embernek névünnepén.

Vezényszóként hangzik el vitéz Hunfalvy Artur ezredes, Vitézi Szék kapitányának szava: „Tisztelet adassék a zászlónak." A gyülésen valamennyien felállnak, felhangzik a „Magyar Hiszekegy", melyet az Állami Tanítóképző Intézet énekkara énekelt. Vitéz Hunfalvy Artur székkapitány megnyitóját is állva hallgatja meg a közönség.

Az ünepi beszédet vitéz újfalusi Ujfalussy Gábor altábornagy országgyűlési képviselő mondotta. Utána az énekkar indulót adott elő. Végül vitéz Papp János váromanyos vitéz Garamszeghi Sándor, a Nemzeti Színház örökös tagjának alkalmi ódáját adta elő igaz megértéssel, gyujtó hatással.

A díszértekezlet után az Országos Vitézi Szék dícsérő okiratát lendületes szavakkal adta át vitéz Hunfalvy Artur székkapitány azoknak az m. kir. Pénzügyigazgatósági és pénzügyőrségi tagoknak, akiknek lelkesedése és munkája tette lehetővé azt, hogy egy szegénysorsú sokgyermekes vitéz családi házhoz jusson.

Ugyanakkor adta át a székkapitány az Országos Vitézi Szék dícsérő oklevelét azon vitézeknek is, akik a Vitézi Rend érdekében kifejtett, az átlagot messze felülmúló, érdemes, önzetlen és kimagasló tevékenységükkel azt kiérdemelték.

A gyönyörű és mélységes érzésekkel áthatott ünnepély a Hymnusz éneklésével ért véget.

A díszrtekezlet után a Koronában társas ebéd volt, melyen vitéz Penczy Rezső ezredes, a tűzérezred parancsnoka mondott köszöntőt a Kormányzó Ur Őfőméltóságára.

Az asódabasi járásban, Alsódabason a járás vitézei vitéz Lányi József járási hadnagy beszéde után hűséges ragaszkodásukat fejezték ki a Vitézek Főkapitánya Ura iránt és testvéri szeretetből emlékeztek meg a magyar felvidéki testvéreinkről.

Balatonfüreden a vitézek ünnepélyes értekezletet, majd vitézi áldomást tartottak, vitéz Utczás Károly járási vitézi hadnagy a Kormányzó Ur Ő Főméltóságát, dr. Demeter György ny. főszolgabíró a Főméltóságú Asszonyt, mint Nagyasszonyunkat köszöntötte. Dr. Schmidt Jenő főszolgabíró a Vitézi Rend nemzetnevelő erejét méltatta. Tálos József igazgató Tálos Géza Miklós-napi ódáját adta elő.

Za aegerszeg város és járás vitézei értekezletet tartottak. A Kormányzó Urra a felköszöntőt vitéz széki gróf Teleki Béla Zalavármegye főispánja mondotta, dr. vitéz Horváth Bertalan járási vitézi hadnagy a megjelent vendégeket köszöntötte, majd dr. Brand Sándor Zalavármegye alispánja tartalmas beszédben méltatta a Vitézi Rendet.

Vitéz Szinai Béla ny. altábornagy az Önkéntes Munkatáborok jellemképző, nemzetnevelő hatásáról

Érdekfeszítő sajtó tájékoztatót tartott a sajtó meghívott képviselői előtt vitéz Szinai Szinay Béla ny. altábornagy az egyetemi és főisikolai hallgatók önkéntes munkatáborainak és az önkéntes munkaszolgálatnak főparancsnoka.

Tájékoztatójában mindenek előtt megállapította, hogy az önkéntes munkaszolgálat ügye óriási lépésekben haladt már előre egy esztendő alatt is. Sikerült egyrészt a közönség érdeklődését és megbecsülését, másrészt különösen magának a magyar ifjúságnak az érdeklődését és szeretetét fölkelteni az önkéntes munkaszolgálat iránt, úgyhogy ez esztendőben már több mint másfélezer férfi és nő (1222 férfi, 266 nő) je entkezett önkéntes munkaszolgálatra. A munkatáborok résztvevőinek 46%-a Turul, 19%-a Emericána, 10%-a Hungarista diák egyesületekből, 29%-a nem diák egyesületekből jelentkezett. Egy-egy táborozás tartama 6 hét volt Összesen 14 férfi tábor volt 7 helyen, és 4 női tábor 4 helyen. Az egyes táborok helyei más más jellegű vidékeken voltak és a jelentkezők a maguk érdeklődéséhez legközelebb álló munkabeosztásokat kapták. A 14 férfi munkatáborban összesen 40.000 munkaórát dolgoztak, és a női tábor leányai pedig más-más vidékeken különösen a szegényebb lakosság családjai körében segédkeztek egész nap folyamán. Míg a család kenyérkereső tagjai a mezőn dolgoztak, ők otthon a gyermekekkel foglalkoztak, sütöttek, főztek, mostak, betegeket ápoltak, öregeket gondoztak.

A férfi munkatáborok közül a héregi pl. utat épített és lehetővé tették a falu számára az artézikutnak télen való használását, Bugacon iparvasutat építettek, Tihanyban fellö tési munkálatokkal mintegy 30 holdnyi vízállásos területet tettek használhatóvá. Gyöngyösön a bozótos, sziklás használhatatlan földterületen repülő térnek alkalmas teret, szállodát, műhelyt építettek, ugyancsak repülőeret (sport repülő telep) teremtettek Sárospatakon, Tarpán lecsapolták a község belvizeit, úgyhogy valósággal új termő területeket teremtettek. Ricsán vályog gödröket, utcákat hoztak rendbe.

A férfi munkatáborok első 3 hete alatt katonai kiképzést adtak. A kiképzés mellett nemzetvédelmi előadások is voltak, amelyek a honvédelmi feladatokkal, (bajtársiasság, katonaeszmény stb.) az ifjúság problémáival és különösen agrárproblémákkal foglalkoztak. Vándor előadók járták a táborokat, viták voltak stb.

A munkatábori idő alatt leomlottak a résztvevők között a látszólagos társadalmi különbségek a munkaszolgálatosak között, őszinte bajtársiasság alakult ki. A kisemberek fiai 40%-ban, a 10—50 holdas gazdák fiai közül 8%-k a középosztályból 50%, a felsőbb osztályból 2% arányban oszlottak meg a munkaszolgálatosak, akik mind egyforma, minden megkülönböztető társadalmi elkülönülés helyett közös, jellemképző, erkölcsi és jellem értékeket termelő munkát végeztek.

Gyönyörű hivatást teljesítettek a női táborok résztvevői, mert valósággal társadalmi kiegyenlítő munkát végeztek, amikor a faluval megszerettették magukon keresztül a középosztálybeli, a falu előtt sok tekintetben más színben álló úri leányok fogalmát. Amennyire kellemetlenül, sőt mosolyogva fogadták először az „úri kisasszonyokat", akikről azt hitték, hogy csak kényeskedni, öltözködni tudnak, annyira, szinte elereszteni se akarták őket a táborozás végén, amikor könnyezve búcsúztak el a faluk azoktól, akiknek az ott léte alatt a falukban nem volt elhagyatott beteg, nem volt gondozatlan öreg és akik rossz ruháikat megvarrták, apró gyermekeiket gondozták, a kicsinyekkel játszottak és mindenkiben csak szeretetet keltettek maguk iránt. Így történt, hogy pl. az egyik női táborban amikor a búcsúzó tábortüzet tartották, a környékről mintegy 3000 ember gyülekezett össze, hogy elbúcsúzzanak a „kisasszonyoktól." A közhangulatnak amit a női tábor résztvevői maguk mögött hagytak, érdekes kifejezője volt pl. egy egyszerű apátfalvi asszonynak közvetlen egyszerű kis versikéje mindegyik versszakának a visszatérő soréval:, gyertek vissza!"

Vitéz Szinai Szinay Béla ny. altábornagy miután még nagy szeretettel, sok érdekes és hasznos apróságot mondott el a munkatáborok életéről, befejező szaviban hangsúlyozta, hogy a munkatáborok új lelkiséget, új ember-tipust nevelnek, amely már új világnak az emberarca Éppen ezért a munkatáborok kérdése döntő fontosságú lesz a nemzet életében, annak helyes megoldása az új, elkövetkezendő munkaállamnak neveli az embert. Végül azzal zárta előadását, hogy a nemzetek sorsát ez az új lelkiség, a munkának a lelkisége és a harci fölény, a nemzeti erők kitermelésének a fölénye fogja eldönteni.

A sajtó tájékoztató után megkapó bemutató volt a Magyar Film Irodában. A bemutatott film már sejtette és éreztette a munkatáborok életmódjának bemutatásában azt az új lelket a férfi és női ifjúságnál egyaránt, amelyről a főparancsnok annyi szeretettel szólott.

(t)

Emlékezés a limanovai hősökről

Budapest Székesfőváros Társadalmi Bizottság elnöksége nagy látogatottságú előadást rendezett a limanovai ütközet emlékére a budapesti Vitézi Rendházban.

A limanovai emlékestnek ünnepi előadója vitéz Kiss Kálmán altábornagy volt és megjelentek az előadásra vitéz Szurmay Sándor gyalogsági tábornok, az uzsoki hős, a limanovai csatának is mint hadosztályparancsnok egyik részese, Markóczy Antal altábornagy, vitéz Nagymegyeri Nagy Károly altábornagy, vitéz Zákányi György tábornok és még sok vitézi előkelőség. Az est ünnepi hangulatának és lelkes nevelő értékének éppen az a körülmény adott mélyebb tartalmat, hogy a limanovai csata egykori hős résztvevői és parancsnokai voltak együtt és büszke, sokszor azonban könnyes emlékezéssel hallgatták a most már történelemmé vált, egykor átélt eseményeket. Különösen vitéz Szurmay gyalogsági tábornokot ünnepelték a jelenlevők, aki az igazi értéktudat jellemző szerénységével hárította el magától az ünneneltetést.

Vitéz Kiss Kálmán altábornagy kitünő előadói készségével magyarázta végig a limanovai csata előzményeit és lefolyását. Rámuttott arra, hogy a limanovai csata lényege az volt, hogy megállította az oroszok fenyegető beözönlését magyar földre, még pedig magyar csapatok és magyar hadvezérek részvételével. A legnagyobb hőse az ütközetnek kétségkívül a soproni huszárezred parancsnoka Muhr ezredes volt, aki a huszárokkal a világháború egyik legszebb hősi tettét hajtotta végre, amelynek következtében az egész haretéri helyzet úgy alakult, hogy az oroszok megtorpantak, a Bécs felé vezető út elzárult, majd a Szurmay hadtest a végső kedvező döntést kierőszakolhatta.

A kassai hadosztály magyar honvédei, a besztercebányai 16. és a miskolci 10., a kassai 9-es honvédek és a munkácsi 11. honvédgyalogezredek vettek részt a főharcokban a híres „limanovai huszárokon" 9. és 13. huszárokon kívül.

A parancsnokok között szerepeltek a későbbi honvédelmi miniszterek: Röder Vilmos mint vezérkari őrnagy és vitéz Rácz Jenő, mint vezérkari százados, dandár-vezérkari tiszt.

A kitünő előadó, aki valósággal megelevenítette a hallgatók előtt a háborús térképet és szemléltető színes előadásban szinte látta a harc lefolyását, előadását a vitézi városmányosokhoz intézett szavakkal fejezte be, mint akiknek a szeme előtt a limanovai csata hőseinek emléke és példaadása kell, hogy örökké ott lebegjen.

Rendelet a várományosok kötelező munkaszolgálatáról és ellenőrzéséről.

Az Országos Vitézi Szék a váromány os kérdés hatékonyabb, eredményesebb megoldására a következő rendeletet adta ki, minthogy a váromány osnevelés tekintetében jelentkező hiányokat a várományosok részéről tapasztalt érdektelenségnek kell tulajdonítani.

*

Minden várományosra (14—22 életévének betöltéséig) kötelező munkaszolgálat havonként 2 óra.

A várományosok részére e közszolgálat teljesítésének kötelezettségének nem számonkérését a 6650—M. sz. 1920. számú rendelet 10. §-a az Országos Vitézi Széknek, mint legfőbb eljáró szervének kötelességévé teszi.

A várományos közszolgálatteljesítésének minden alkalmával névsort olvasni. A vármegyei (budapesti) Vitézi Székek a várományosok és várományosjelöltek névsorát bocsássák a Vitézi Társadalmi Bizottságok rendelkezésére.

Az igazoltan távolmaradottak részére pótmunkaidőt kell beállítani.

Az igazolatlanul távolmaradott már felavatott vitézeket fegyelmi eljárás alá kell vonni, — várományosjelölttel szemben pedig, aki következetesen, makacsul és igazolatlanul kivonja magát a közszolgálat teljesítése alól, annak avatását magatartásához képest megfelelő módon el kell halasztani.

A vármegyei (Budapesti) vitézi Társadalmi Bizottságok a mulasztók neveit hozzák a vármegyei Vitézi Szék tudomására, hogy utóbbiak a megtorló intézkedéseket megtehessék.

Ugy a várományosok kiképzése, mint pedig az iskolai ellenőrzése a vármegyei Társadalmi Bizottságok e munkáját a vitézi Székkapitányok ellenőrzik s csak ott lépjenek közbe, ahol helytelen irányú működés, lanyhaság vagy az intézkedések elmulasztása ezt indokolttá teszi.

Bár a várományosok e kötelező vitézi közszolgálati programját a vármegyei Társadalmi Bizottságok saját hatáskörükben állapítják meg, mégis irányelvül szolgáljon, hogy a vitézi Kis-Káté ismeretét egy várományos sem nélkülözheti. Fő cég a Vitézi Rend céljai, szervezete, nemzetvédelmi feladata, tagozata, vitézek jogai és kötelességei felöl kell határozottsággal bírniok.

Ezenkívül meg kell kívánni tőlük, hogy ismerjék és ismertetni tudják édesapjuk háborús multját (mi volt a rendfokozata, és mi ma, milyen kitüntetései vannak, mi volt harctéri beosztása, milyen harctéren szerezte kitüntetéseit és azokhoz milyen fegyvertények fűződnek, sebesült-e stb., stb.)

Amíg egy várományosjelölt ezekre a kérdésekre kielégítő feleletet nyujtani nem tud, addig avatásra ne kerüljön.

Az Országos Vitézi Szék hozzájárul ahhoz, hogy a legszegényebb sorsú és arra tényleg reászoruló várományosok (várományosjelöltek) utazási költségeit felszámolhassák. Ezeket a költségeket elsősorban a vármegyei Vitézi Szék rendelkezési alapjából, majd pedig a vitézi Társadalmi Bizottság fentartási alapjából kell fedezni. 2167/9800. V. 1938. szám.

SZEMÉLYI HIREK

Vitéz Bonczos Miklós belügyi államtitkár és vitéz Lukács Béla földmívelésügyi államtitkár. A Főméltóságú Kormányzó Ur a belügyminiszter előterjesztésére vité Bonczos Miklóst, Csongrád vármegye főispánját, belügyi államtitkárrá, a földmívelésügyi miniszter előterjesztésére vitéz Lukács Bélát, Miskolc város főispánját, földmívelésügyi államtitkárrá nevezte ki. — Dr. vitéz Bonczos Miklós személyében kiváló szociális érzékű munkaerőt nyer a belügyminisztérium a belügyi igazgatás terén. A világháborúban többször megsebesült, rokkant főhadnagyként szerelt le. A politikai élet értékes munkát vár tőle. — Vitéz Lukács Béla ugyancsak hasonló szellemű, jobboldali politikus. Felvidéki születésű, a háborúban több kitüntetést nyert, az ellenforradalom idején a fővezérségnél szolgált, az ónodi választókerület képviselője és a Gömbös Gyula-féle agrárpolitikai célkitűzéseknek volt híve.

Kitüntetett vitézek. A kormányzó a miniszterelnök előterjesztésére megengedte, hogy a vitézi rend érdekében és egyben a haza javára kifejtett értékes és eredményes munkájukért vitéz Kántor István építőmesternek, vitéz Telepy Miklós székesfővárosi műszaki tanácsosnak, vitéz Szűcs Istvánnak, a pesti hazai első takarékpénztár helyettes főnökének, vitéz Vaithó Tivadar postafelügyelőnek, vitéz Hevesy János szövetkezeti ügyvezető igazgatónak, vitéz Orsovay Ede római katolikus igazgatótanító, körzeti iskolafelügyelőnek, vitéz Kertész Leó állami elemi iskolai igazgatótanítónak, vitéz Kőszegi Frigyes református gimnáziumi rendes tanárnak, vitéz Makláry Lajos református kántornak, vitéz Almásy-Szalay László földbirtokos, országgyűlési képviselőnek, vitéz Kazinczy Gergely dr. községi orvosnak és vitéz Buday József római katolikus igazgatótanítónak elismerését tudtul adják, továbbá vitéz Szabó András, vitéz Gazdag György és vitéz Kő István földművesnek, vitéz Székvölgyi Lajos hentes- és mészárosnak, vitéz Figura Gyula rendőrfőtörzsőrmesternek, vitéz Fodor Árpád nyomdász, papirkereskedőnek és vitéz Simon József detektívnek a magyar ezüst érdemérmet adományozta.

Áthelyezés. A Kormányzó Ur a belügyminiszter előterjesztésére dr vitéz Ricsóy-Uhlarik Bélát, Békés vármegye főispánját ezen állása meghagyása mellett, Csongrád vármegye főispánjává kinevezte.

Érdemkereszt adományozás. A Főméltóságú Kormányzó Ur legfelsőbb elhatározásával a csapatszolgálat terén kiválóan alkalmas és eredményes hasznos teljesítményekért vitéz Makó László alhadnagynak a Magyar Ezüst Érdemkeresztet adományozni méltóztatott.

Kinevezés. A m. kir. belügyminiszter Pestszentlőrinc megyei városhoz dr. vitéz Csabafy András orvost, városi orvossá kinevezte.

Kinevezés. Dr. vitéz Fialovszky Béla m. kir. e. ü. tanácsost igazgató főorvossá kinevezték.

Elismerő díszoklevél. A m. kir. iparügyi miniszter vitéz Kocsárd Ferenc budapesti kályhásmesternek, három évtizedet meghaladó eredményes tevékenységéért elismerését fejezte ki. Az elismerést jelző díszoklevelet a budapesti tetőfedő, kályhás, stb. ipartestület folyó hó 1-én megtartott előljárósági gyűlésén Tomschai József ipartestületi elnök megható és szívélyes szavak kíséretében adta át az ünnepeltnek.

Házasság. Vitéz szinai Szinay András huszárfőhadnagy, vitéz szinai Szinay Béla ny. altábornagy és felesége, pápai Vrataries Hanna fia, december 17-én, szombaton este 7 órakor tartja esküvőjét a tabáni plébániatemplomban fáji Fáy Erzsébettel, vitéz fáji Fáy Elemér huszárezredes és felesége, hatolykai Pótsa Irma leányával.

eskövő. Vitéz Kovács Félix szekszárdi kir. törvényszéki ny. fogházgondnok és felesége leánya, Györgyike és Szegedi József m. kir. pósta- és távirda felügyelő, komáromi póstafőnök és felesége fia, József, m. kir. póstatiszt, folyó évi november hó 19-én tartották esküvőjüket Budapesten.

Halálozás. Vitéz Kőrfy Sándorné született Bereczky Gizella folyó hó 11-én boldog házasságának 23-ik esztendejében hosszú szenvedés után csendesen elhúnyt. Temetése folyó hó 14-én volt a farkasréti temető halottasházából. Az elhunytban vitéz Kőrfy Sándor bankfőtisztviselő, az Országos Vitézi Szék Társadalmi Bizottságának pénztárosa feleségét gyászolja.

A temetésen a vitézek nagy számban jelentek meg, köztük vitéz Barcy Gábor felsőházi tag, az O. V. Sz. T. B. elnöke és vitéz Kócsy Elemér ezredes.

— Vitéz Laborczy Ferenc kereskedő december 17-én rövid szenvedés után elhúnyt, temetése december 20-án vo[illegible]-farkasréti-temető halottasházából.

VITÉZI ÉLET

A Vitézi Szék hivatalos rendeletei

Vitézi székkapitányságok a Felvidéken.

A visszacsatolt felvidéki területeken az O. V. Sz. rendeletéből a következő székkapitányságok létesülnek:

Nyitra és Pozsony közigazgatásilag egyelőre egyesített vármegyék. Székhely: Érsekújvár.

Bars és Hont közigazgatásilag egyelőre egyesített vármegyék. Székhely: Léva.

Gömör és Kishont vármegyék. Székhely: Rimaszombat.

Ung vármegye. Székhely: Ungvár.

Bereg és Ugocsa közigazgatásilag egyelőre egyesített vármegyék. Székhely: Beregszász.

Ezen vármegyéknél székkapitánysági és széktartói tisztségek kerülnek betöltésre. Az Országos Vitézi Szék felhívja a Vitézi Rend tagjait jelentkezésre. Mint székkapitányok tekintetében jönnek a tábornokok és magasabbrangú törzstisztek. Mint széktartók: fiatalabb törzstisztek és főtisztek mind a nyug. állományból, mind a szolgálaton kívüli viszonyból és emlékjelvényes tisztek.

Az ezen tisztséggel megbízottak a székhelyen tartoznak lakni.

Jelentkezés lehetőleg személyesen az Országos Vitézi Szék ügyvezető törzskapitányánál vagy helyettesénél. Írásbeli kérvények ugyancsak az O. V. Sz.-hez terjesztendők fel.

Vitézi tisztségek betöltése. Az Országos Vitézi Szék pályázatot hirdet az alábbi tiszteletdíj mellett betöltendő tisztségekre:

1. Rimaszombat székkapitány,
2. Rimaszombat széktartó,
3. Mátészalka széktartó.

E tisztségekre pályázhatnak fiatalabb (60 évet még be nem töltött) nyugállományú, szkv. és emléklapos tisztek.

A székkapitányi tisztségre kizárólag azok jöhetnek tekintetbe, akik tagjai a Vitézi Rendnek.

A széktartói állásra ugyancsak elsősorban a Vitézi Rend tagjai alkalmaztatnak.

A pályázók az Országos Vitézi Székhez címzett kérelmüket lakhelyük szerinti vármegyei Vitézi Székkapitányságoknál nyujtsák be. A kérvényben fel kell tüntetni: 1. életkor; 2. ny. áll., szkv. viszonyba való helyezés mely okból történt; 3. a világháború alatti arcvonalbeli szolgálat; 4. kitüntetések; 5. állomáshelyek 1., 2., 3. sorban, melyekre beosztásukat kérik.

Különösen szolgáljon, hogy azon pályázóknak, akik beosztást nyernek, a vármegyei Vitézi Szék állomáshelyén kell lakniok. Jelenlegi lakóhelyükről az állomáshelyre átköltözési kötség nem igényelhető.

(2630/Biz. I. 1938. O. V. Szék.)

A felsőmagyarországi vitézek törzskapitányának köszönete Kassa polgármesterének

Kassa város közönsége Tost László polgármester javaslatára Abaúj-Torna vármegye vitézei részére a vasút melletti parkban vitézi székházat ajánlott fel. A Felsőmagyarországi Vitézek Törzskapitánya Kassa város polgármesterének az alábbi átiratban mondott hálás köszönetet a nagylelkű felajánlásért:

„A húszévi megszállás és szenvedés nyomasztó hatása alól felszabadult Kassa városa nagyérdemű közönségének áldozatkészsége és Polgármester Ur megértő támogatása folytán a felsőmagyarországi Rákóczi vitézek Abaúj-Torna vármegyében, Kassán székházhoz jutottak.

Amikor ezért a nagylelkű felajánlásért a 4. számú Vitézi Törzsszék nevében úgy Nagyságos Polgármester Urnak, mint a vezetése alatt álló ősi város nemes közönségének leghálásabb köszönetemet tolmácsolni szerencsém van, — engedje meg — hogy kifejezésre juttassam azt a szilárd meggyőződésemet, hogy ez a hajlék nemcsak a vitézek otthona, hanem szentélye leend mindamaz eszméknek, katonai és polgári erényeknek, melyek képessé tették e város lakóit arra, hogy 20 évi súlyos üldöztetésen és megpróbáltatáson át is hűségesen hűk voltak ezeréves Hazánk vérrel szentelt földjéhez.

Isten áldását kérve Polgármester Ur további működésére, hazafias üdvözlettel és nagyrabecsüléssel vagyok

tisztelő híve:

Kelt Budapesten, 1938 december 16-án.

vitéz Szinay Béla s. k.
ny. altbgy., vitézi törzskapitány.

A Vitézi Székkapitányok hivatalos rendeletei

A Felvidék visszacsatolt részeinek ideiglenes járási vitézi hadnagyai a 4. számú Vitézi Törzsszék területén:

Gömör vármegyében:

Rimaszombati járás: **Fábián Vilmos t. főhadnagy, gimnáziumi igazgató.**

Rozsnyói járás: **Alt János népf. százados, bankigazgató; helyettese: Aczél Sándor volt tényleges főhadnagy, városi erdőmester.**

Jolsvai járás: **Krausz János t. főhadnagy, erdőtanácsos; helyettese: Czékus Sándor t. főhadnagy, földbirtokos.**

Feledi járás: **Dr. vitéz Ladányi László ny. főszolgabíró.**

Tornaaljai járás: **vitéz Littkey György igazgatótanító; helyettese: Simon Gábor t. hadnagy, igazgató tanító.**

Abaúj-Torna vármegyében:

Kassai járás: **Edschlegael Lajos t. hadnagy, építészmérnök.**

Kassa város: **Göbel Ottó v. tényleges százados.**

Szepsi járás: **Szepesi János t. főhadnagy, igazgatótanító.**

Zemplén vármegyében:

Királyhelmeczi járás: **Vitányi Béla t. főhadnagy, ny. adóhivatali tiszt.**

Tőketerebesi járás: **Stefancsik Béla t. hadnagy, gazdálkodó, Bodzásújlak.**

Megbízó levelek fentnevezetteknek való kézbesítés végett az illetékes vármegyei Vitézi Székkapitányságoknak megküldettek. Vitézi Törzskapitány. (193/tsz. — 1938.)

Felhívás jelentkezésre. Felhívom vitéz Dala György nemzetes urat, hogy tartózkodási helyét pontos cím közlése mellett, haladéktalanul a Székkapitánysághoz jelentse be. Figyelmeztetem, nemzetes urat, ha kétszeri közlésre se jelentené be címét, kénytelen leszek a Rendből való törlése iránt intézkedni. Tolnavármegye vitézi Székkapitánya.

„Baranyavármegye Vitézeihez!" Értesítem a Baranyavármegye és Pécs szab. kir. város területén lakó vitézeket, hogy a Vitézi Szék hivatalos helyiségei — folyó év december hó 19-étől kezdve — a Rákóczi-út 68. sz. alatt (I. emelet), a Vitézi Rend tulajdonát képező pécsi Vitézi Székházban lesznek elhelyezve. — Telefonszám marad a régi: 14—70, míg a Székháznak: 14—72 a telefonszáma. Székkapitány. (1108/msz. 1938.)

BUDAPESTI HIREK

KELLEMES KARÁCSONYI
ÜNNEPEKET KIVAN
A VITÉZEK LAPJA
OLVASÓINAK
SZERKESZTŐSÉGE
ÉS KIADÓHIVATALA

A Budapesti Vitézek Szilveszter-estje a Vitézi Rendházban.

December hó 31-én este 9 órai kezdettel a Vitézi Rendházban (VIII., Üllői-út 8.) vidám családi estélyt rendezünk, amelyre az összes vitézeket és családjaikat meghívom.

CIGÁNYZENE! TÁNC!
MALACSORSOLÁS! TRÉFÁK!

A helyiségek korlátolt befogadó képességére és a már eddig megnyilvánult nagyarányú érdeklődésre való tekintettel kérjük a részvételt legkésőbb december 31-én délelőtt 10 óráig levelező lapon vagy telefonon (134-560) bejelenteni, mert a későn jelentkezők részére nem tudunk asztalt biztosítani.

Öltözet: formaruha, kistársasági, smoking (fekete ruha).

Ruhatár személyenként tagoknak 1 P, vendégeknek 1.50 P. — elépés éjjel 1 óra után nincs. V. T. B. elnök.

*

FELHIVÁS.

Felkérem mindazokat a Nemzetes urakat és nemzetes asszonyokat, akik a bevonult Rendtársak itthon maradottai részére való gyűjtésben résztvettek és a gyüjtő-íveket még nem szolgáltatták be, azokat a társ. bizottsághoz sürgösen szíveskedjenek beküldeni.

Elnök.

Vitézi apródok a Rendházban. A vitézi apródok december hó 10-én délután voltak először együtt a Vitézi Rendházban. A limanovai dicsőséges haditettekről beszélgettek, vázlatokat és képeket vetítettek. Közben megtanulták azokat a katonanótákat, amelyeket édesapáik hoztak annak idején a világháborúból. A beszélgetés eredménye képen megfogadták, hogy 1. felkutatják és számontartják Budapest hősi emlékműveit, 2. tiszteletadásuk jeléül példátmutatóan megemelik kalapjukat a hősi emlékművek előtt és kis barátaikat is erre szoktatják, 3. megtanítják a vitézi apródok indulóját és kirándulásaikon arra menetelnek.

Vitézi Apródok! Első összejövetelünkkor azt is megállapítottuk, hogy mindazok, akik nem jöttek el, mulasztást követtek el a vitézi apródok csoportjával szemben. Ha legközelebb hívunk benneteket: valamennyien eljöjjetek!

A budapesti honvéd tiszti vívó klub a tisztikar választás során vitéz Szombathelyi Ferenc tábornokot választotta elnökévé, ügyvezető igazgatójává pedig vitéz Somogyi Endre vezérkari ezredest.

A „Magyar a magyarért" mozgalom felvidéki női cigaretta-szelencéje. A vitéz Imrédy Béláné irányítása mellett működő „Magyar a magyarért" mozgalom központi irodájában (Miniszterelnökség I., Vár) karácsonyi ajándéknak alkalmas gyönyörű szép aranyozott cigaretta szelencét, cigaretta tárcát lehet vásárolni. A szép kiállítású fedőlapon a Felvidék aranyozott térképe látható, a visszacsatolt rész pirossal jelölve a városok nevével együtt. Felirat „1938. november" Kapható az IBUSZ-nál is (Vigadó épülete) és a Vitézek Lapja szerkesztőségében is. Ára 7 P.

A VITÉZEK LAPJA UJÉVI AJÁNDÉKA

A „Vitézek Lapja" ez esztendőben értékes kis könyvecskét ad újévi ajándékul olvasóinak, a vitézeknek: újévi számunkhoz mellékelve megkü dük dr. Doros Gábor egyetemi m. tanár és dr. vitéz Horváth Mihály kórházi főorvos közös szerzőségben kitünően megírt könyvecskéjét: A családvédelmi és egészségügyi tanácsadót. A kis orvosi könyvecskében sok hasznos tudnivalót találnak, akik azt állandóan tanulmányozzák.

VIDÉKI HIREK

A veszprémi Nemzetes Asszonyok Társasága f. hó 5-én délután igen jól sikerült „Mikulás délután"-t rendezett, amelyen vitéz Debrődy Györgynek a Főméltóságú Urunknak névünnepe alkalmából mondott beszéde után a Mikulás, akinek személyét vitéz Délceg szakaszvezető, a jutasi altisztképző iskola hallgatója alakította a Felvidékről mondott megkapó mesét, majd az apróságok ének, tánc és szavalatai után kiosztotta ajándékait.

A tiszafüredi járás díszünnepélye. A tiszafüredi mozgófényképszínházban az ünnepi beszédet vitéz Bogáromy Zoltán járási vitézi hadnagy tartotta. A zsúfolásig megtelt színház közönsége lelkesen ünnepelte a Kormányzót. Az előadás tiszta jövedelmét a „Magyar a magyarért" mozgalomra és a hevesmegyei vitézi székház alapra fordították.

A 7. számú Törzsszéki Társadalmi Bizottság értekezlete. A 7. számú Vitézi Törzsszékhez tartozó Társadalmi Bizottságok folyó hó 12-én tartották közös értekezletüket Kecskeméten vitéz Nagylaki Rátz Jenő törzskapitány, ny. honvédelmi miniszter elnöklete alatt. A törzsszék általános munkásságát dr. Surányi Tivadar egyet. ny. r. tanár, a törzsszék társadalmi bizottságainak megbizottja ismertette, majd az egyes vármegyék terjesztették elő részletes beszámolóikat. Még pedig: vitéz Orbán Nándor Pest-Pilis-Solt-Kiskun vármegye Déli Részeinek és Kecskemét városának, — dr. vitéz Surányi Tivadar Csongrád vármegye, továbbá Szeged és Hódmezővásárhely, — dr. Márky Barna alispán Békés vármegye, — dr. vitéz Bajsay Ernő alispán, Bács-Bodrog vármegye s Baja th. város, — végül dr. vitéz Galamb Sándor ügyvéd, m. kir. kormányfőtanácsos Csanád-Arad-Torontál k. e. e. vármegyék részéről. Vitéz Temesy Ákos Bács-Bodrog és Baja th. város Vitézi Székkapitánya a Társadalmi Bizottságok szervezeti kérdéseihez szólott hozzá, majd az elhangzott észrevételekre és felszólalásokra vitéz Barcy Gábor felsőházi tag, az O. V. Sz. Társadalmi Bizottságának elnöke adta meg a szükséges felvilágosításokat és fejtette ki a Társadalmi Bizottságok legközelebbi célkitűzéseit. Az értekezletet bajtársi áldomás követte, amelyen vitéz nemes Kovács István alezredes, Dél-pest vármegye és Kecskemét thj. város Vitézi Székkapitánya köszöntötte fel a Kormányzó Urat, mint a Vitézek Főkapitányát.

Az első vitézi Országzászló a Felvidéken: Szernyén. December 18-án szállott a magasba a Felvidéken az első vitézi Országzászló, hogy hirdesse a magyar meg nem alkuvást és a testvéri gondoskodást. Szernye községbe a zászlóavatásra a vitézi leányok háromtagú küldöttsége Vágvölgyi Margit, Kiss Rózsi és Juhász Éva utaztak le vitéz T.th Gyuláné és vitéz Fehér Ferenc vezetésével. Ünnepélyes keretek között a templomban ajánlotta fel a község lakosságának vitéz Tóth Gyuláné az Országzászlót. Istentiszteletet után a zászlót a leányok vitték ki a templomtérre, ahol a falu lelkésze és vitéz Fehér Xavér Ferenc ismertették jelentőségét, majd a községi bíró köszönte meg a gondoskodást és vette át a zászlót a falu számára. A Himnusz eléneklése után véget ért az ünnepség. Ujjongó örömmel fogadta a szernyei kis magyarok részéről a budapesti gyermekek

ajándékát. A szegény község apraja nagyja rászorult volna a segítségre, mert a 20. évi ellenállás elszegényítette őket. Sok ilyen értékes falu várja a kárpátaljai, hogy az itteni magyar testvérek Országzászlót juttassanak el hozzájuk és nehéz helyzetükön segítsenek.

Elkészült a pécsi Vitézi Székház. Még az év elején indított mozgalmat Pécsett vitéz Meggyesi József ezredes, székkapitány és vitéz Havas Lajos ny. százados, vitézi széktartó székházépítésére, amelynek céljaira később Pécs város 15 ezer, a vármegye 9 ezer pengőt szavazott meg, és az Országos Vitézi Szék is jelentős támogatást nyujtott. Igy a Pécs-Baranyai Vitézi Szék házat vásárolhatott és abból tornyos vitézi Székházat épített, melynek homlokzatát másfél méter magas vitézi címer ékesíti. A Pécs-Baranyai vitézek telepítési munkája következtében Beremenden újabb öt házat, Kárász pusztán 11 házat, Komlón 2 vitézi házat építettek a vitézek.

BELFÖLDI HIREK

Vitéz Imrédy Béla miniszterelnök Nagykanizsa megyei város díszpolgára. Vitéz Bentzik Lajos m. kir. kormányfőtanácsos, bankigazgató, járási vitézi hadnagy és vitéz Tóth Béla nagykanizsai kereskedő, a TESz országos és a Baross Szövetség nagykanizsai csoport elnökének előterjesztésére vitéz Imrédy Béla miniszterelnököt elévülhetetlen érdemeiért és a város hálája jeléül, Nagykanizsa díszpolgárává választotta meg.

magyar politika nagy eseménye, hogy az olasz külügyminiszter, Ciano gróf, Mussolini kiváló munkatársa Magyarországra érkezik, hogy eleget tegyen a Főméltóságú Kormányzó úr vadászatra szóló meghívásának. Az olasz sajtó a látogatással kapcsolatban nagy szeretettel ír Magyarországról. Magyarország nagy előkészületeket tesz a magas vendég méltó fogadására.

Gróf Ciano, az olasz külügyminiszter megérkezett Budapestre, ahol zászlódisz és hatalmas magyar tömegek fogadták. A Vitézi Rend nevében vitéz Horváth Gyula tábornok, vitéz Sólyomváry Kálmán tábornok, vitéz Regéczy János kerületi és vitéz Kiss Károly kerületi hadnagyok kíséretében jelentek meg a déli vasúti állomáson a fogadáson.

Gróf Csáky István dr. az új külügyminiszter. A Főméltóságú Kormányzó Ur, gróf Csáky István dr.-t a külügyminisztérium eddigi kabinetfőnökét külügyminiszterré nevezte ki. Az új külügyminiszternek a Bíró Pál által megüresedett ózdi kerületet ajánlották fel.

A Felvidék új közgazdasági beosztása. A felvidéki minisztérium beosztotta az új felvidéki közigazgatási tagozatokat. Az új beosztás szerint Komárom-Esztergom vármegyét szétválasztották és Komárom vármegyéhez csatolták a Pozsony vármegyéből visszacsatolt somorjai járást, valamint a dunaszerdahelyi járást. Ugyancsak visszaállították, — ha csonka formában is — Abauj-Torna vármegyét és annak székhelye természetesen ismét Kassa lett. Egyébként a visszakerült vármegye-részekből a Nyitra és Pozsony, valamint Bars és Hont, továbbá Bereg és Ugocsa vármegyéből új és ideiglenesen egyesített vármegyéket szerzett, Érsekújvár, Léva, illetve Beregszász székhellyel. A visszacsatolt Gömör, valamint Ung vármegye önálló megyei közigazgatási egység lett, Rimaszombat, illetve Ungvár székhellyel. Nógrád megye visszacsatolt területeit a régi történelmi Nógrád megyéhez, Zemplén vármegye visszacsatolt területeit pedig az eddigi csonka-magyarországi Zemplén vármegyéhez csatolták. A vármegye székhelye továbbra is Sátoraljaújhely.

A **képviselőház** vitéz Bobory Györgyöt választotta meg újból alelnökké.

A felvidéki búza árát a kormány a felvidéki állomásokon legalább 20 pengő 50 fillérben állapította meg.

Népszámlálás a Felvidéken december 14. és 15-ik közti éjféli állapot alapulvételével. Az összeírást a M. Kir. Központi Statisztikai Hivatal december 15 és 22.-e között hajtja végre.

A **földmüvelésügyi miniszter** ismertette a kisbérleti rendszerre vonatkozó reform tervezeteit, melyek szerint elsősorban a parlagon heverő földek, másodsorban az idegen állampolgárok, majd a bankok részvénytársaságok birtokai, a kötöttbirtokok és végül az ősi földek veendők igénybe. Hangsúlyozta a miniszter, hogy az országnak közép- és nagybirtokokra is van szüksége; a középbirtokokra azért, hogy a falvakon legyen megfelelő vezetőtársadalom, a nagybirtokora azért, hogy a termelési eredmények ne csökkenjenek és hogy mezőgazdasági célra megfelelő területek rendelkezésre. A kisbirtokok, illetve kisbérletek létesítése mellett a kormány szaporítani akarja a részesföldek számát is.

MEZOGAZDASAG

GABONA. A hétfői határpiac irányzata lanyha volt. A spekuláció tartózkodása miatt a márciusi rozs 9, a májusi rozs 3, a májusi tengeri 5 fillérrel olcsóbbodott.

Rozs: márciusra: 14.95, 14.78, zárlat 14.81—14.83, májusra: 15.25, 15.18, zárlat 15.11—15.13.

Tengeri: májusra: 15.08, 15.10, 14.90, zárlat 14.96—15.

Rozs: pestvidéki 14.25—14.35, más származású 14.35—14.50.

Dohánybeváltási határidők. Az 1938. évben a M. Kir. Dohányjövedéknek engedéllyel termelt dohánylevelek beváltására kiküldött bizottságok működésének határidejét a M. Kir. Dohányjövedék Központi Igazgatósága az alábbiak szerint állapította meg: Budapest december 9—23 és január 2—25, Battonya december 9—23 és január 2—14, Békéscsaba december 9—22, Debrecen dec. 9—23 és január 2—26, Fadd december 9—23 és január 2—február 6, Hajdúdorog december 9—23 és január 2—30, Jászberény december 9—17 és január 2—12, Jászkisér december 9— 15, Kápolna december 9—23 és január 2—25, Kiskunfélegyháza, december 9—16, Kisvárda december 9—23 és január 2—25, Mezőkövesd december 9—23 és január 2—18, Miskolc december 9—23 és január 2—február 9, Nagyatád 9—23 és január 2—30, Nagydorog.....

A Magyar Szent Koronához visszacsatolt területen levő beregszászi, csapi, érsekújvári, kassai, komáromi, lévai, losonci, munkácsi, nagytárkányi és rimaszombati dohánybeváltó hivatalok körzetéhez tartozó termelők dohánytermésének beváltására a határidőt később tűzik ki.

Lovak és öszvérek marhalevelének kiállításával kapcsolatban a földmüvelésügyi minisztérium 104.727. számú rendelete úgy intézkedik, hogy olyan lóra, vagy öszvérre, amely az 1937. évi szeptember 15—25. napjai között végzett őszi állatösszeírás idejében a két éves kort betöltötte, marhalevelet kiállítani és az ilyen lóra vagy öszvérre vonatkozó marhalevelet kezelni (tulajdonjog átruházási nyilatkozattal ellátni, állategészségügyi bizonyítványt megújítani, új irányítást rávezetni) csak akkor szabad, ha a ló vagy öszvér tulajdonosa érvényes Lóvizsgálati Igazolványt tud felmutatni.

Felterjesztés a rendkívüli fegyvergyakorlatok által igénybevett gazdák végrehajtás alóli mentesítése érdekében. A felvidéki magyarlakta országrész visszacsatolásával kapcsolatban a gazdatársadalomnak az a része akiktől a lófogatok teljes egészében vagy nagyrészben bevonattak, nagy áldozatot hozott. A Tiszajobbparti Mezőgazdasági Kamara előterjesztéssel élt és indokai alapján kérte, hogy az esedékes adótartozásokkal, valamint magántartozásokkal kapcsolatosan a gazdaságilag amikor is súlyos károkat szenvedett gazdák a végrehajtások alól 1939. szeptember hó 15-ig mentesítessenek.

Megszüntették a Felvidékkel fennállott személy- és áruforgalmi korlátozásokat. A honvédvezérkar főnöke a felszabadult terület és az anyaország közötti személyforgalomra elrendelt korlátozásokat december hó 5-ikével hatályon kívül helyezte. Ugyancsak december 5-től kezdődően külön engedély nélkül lehet a visszacsatolt területekre illetőleg onnan az ország egyéb részeibe árúkat szállítani.

*

SZERKESZTŐI ÜZENET.

V. Sz. J. Babócsa: A kérdéses számjegyek nem nyertek.



Karácsonyra - újévre alkalmas ajándék! Vitézi címeres

porcellán készletek

uj árai a következők:

25 részes, 6 személyes étkészlet	53 P	26 f.
58 „ 12 személyes étkészlet	121 „	80 „
100 „ 12 személyes étkészlet uzsonna és moccakészlettel együtt	1 2 „	70 „
9 részes, 6 személyes teáskészl.	18 „	— „
8 „ 6 személyes mokkakészl.	11 „	60 „
7 „ 6 személyes tourkészlet	11 „	80 „
Vitézi címeres hamutartó	2 „	— „

A készleteket kizárólag az árusitással megbizott a anti cég árus tja!

KOSSUCH JÁNOS Budapest, IV., Vámház-körut 5.

Töltőtoll?
Csak márkás legyen.
Márkás toll?
Csak vitéz Szénásytól

Vitéz Szénásy Béla
papiráúháza
IV. Ferenciek tere 9.

Olcsó és szép alkalmi ajándék tárgyak

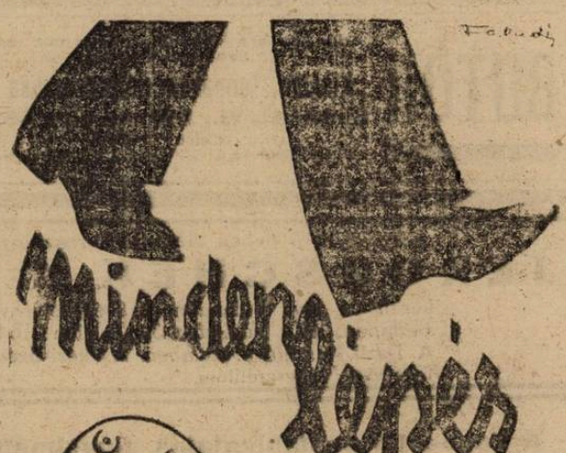



. . . igénybeveszi összes izmainkat. Aki sokat jár, az takarékoskodjon izomerejével, amig nem késő. Tehát:
Minden cipőre rugalmas **PALMA** kaucsuksarkat!

STOWASSER J.

ELSŐ MAGYAR HANGSZERGYÁRA

Gyárt és javít mindenféle fuvós, vonós, húzó és ütő hangszereket.

BUDAPEST, II., LÁNCHID-UTCA 5. SZ.

Árjegyzéket ingyen küldünk!

BUNDÁK nagy választékban olcsó áron kaphatók. Átalakításokat szépen készít

KÓKAY ENDRE

szűcsmester

V., Vilmos császár-út 10. II. a. T.: 38-67-84.

Nemzetes Asszonyok figyelmébe ajánl szakácsnőket, szobalányokat, inasokat, főző- és nem főző mindeneslányokat.

vitéz Kraiczár István közvetítő irodája Budapest, Irányi utca 8. Telefon: 1—846—33.

SKF

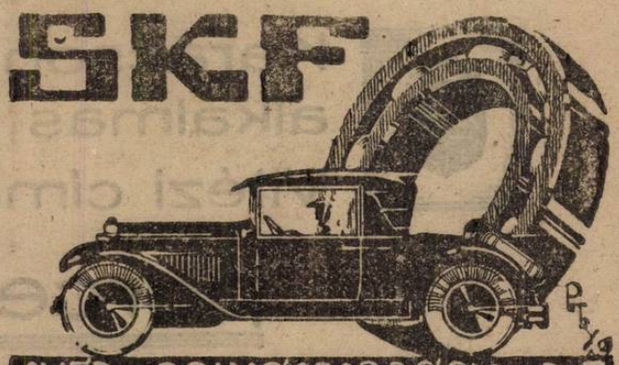

SVÉD • GOLYÓSCSAPÁGY • R. T.

TELEFON: J. 308-08; J. 402-78 • BUDAPEST • SÜRGÖNYCÍM: ESKAEF-BUDAPEST

IX. ÜLLŐI-ÚT 55.

Legszebb ajándék: Az arany vitézi címeres pecsétgyűrű! Ha tört aranyat kapunk (női gyűrűhöz 7-9 grammot férfihoz 8-10 grammot) úgy teljesen elkészítve 12 P 80 fillérbe kerül. Onix kőbe süllyesztett aranycímerrel 4 P-vel több. **Margittay Zoltán, Szent-György műhely.** Bp. IV., Apponyi tér 1. (királyi palota). T.: 167-158

„WIVA" Hócipő, sárcipő, korcsolya, sí, kötöttárú

Budapest, IV. ker., Türr István-utca 7. szám.

Bizalommal vásárolhat ajándéktárgyakat

IVANOVSZKY JÓZSEF ékszerésznél

Budapest, IX., Ferenc-körút 41. sz.

Króm karóra 6.50 P. Arany karóra 18 P. Ezüst ceruza 2 P.

Céges ébresztő óra 3.80 P. Arany pecsétgyűrű 6. P

6 par ezüst jour készlet 16. P

Aranyéremmel és Országos Szövetség nagydíjjal kitüntetve. Telefon: 137-622, vagy 345-081. — Vitézeknek árengedmény.

Vitéz SIPOSS SÁNDOR

kelmefestő és szárazvegytisztító. vitézeknek engedmény!

Belváros, IV., Hajó-utca 12—14. szám. Telefon: 1—812—40.

BUTOR tartós, modern kivitelben, kényelmes részletfizetésre kapható:

Kisipari Termékek Bútorcsarnoka rt.

Budapest, VI., Dohány-utca 66. sz.

Telefon: 1-361-19

Vitézi Rend tagjainak kedvező fizetési feltételek!

1897. évben alapított keresztény cég

JEROUSCHEK K.

készít és javít érdemrendeket és jelvényeket. *Budapest, IV., Váci-utca 39.* Telefon: 18-91-18 A Tiszti Kaszinóval szemben. A Vitézi Szék volt legelső jelvényszállítója.

A kézbesítő postahivatalok figyelmébe.

Címváltozás esetén kérjük a 111.545/4-1935 sz. rendelet (P. K. T. 1935-21) értelmében az új címet megállapítani, ide feljegyezni és a lapot nem után-, hanem visszaküldeni.

UJ CIM:

VISSZA A FELADÓNAK!

Felelős főszerkesztő és kiadó: VITÉZ BARCY GÁBOR.
Telefon: 1—370—24.

Kiadótulajdonos: az ORSZÁGOS VITÉZI SZÉK.
BUDAPEST, KIRÁLYI VÁR.

Centrum Kiadóvállalat rt.
Budapest, VIII., Gyulai Pál-u. 14.
Felelős: Bornemisza Gábor igazgató.

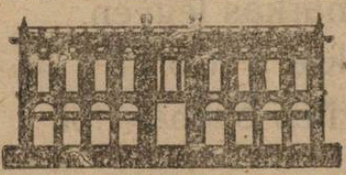

CORVIN

AJÓ MINŐSÉGEK PALOTÁJA

VITÉZEK LAPJA

BUDAPEST VIII., ÜLLŐI-UT 8.

Utánküldés kizárva!